El Gurbal

MAYO DE 1983
No. 207

"La Criba"

PUBLICACION MEXICANO ARABE E INTERNACIONAL

JOSE CLEMENTE OROZCO EL HOMBRE DE FUEGO, FRESCO CUPULA
DEL HOSPICIO CABAÑAS, GUADALAJARA, JAL.

Todo exceso es malo

Si bebe, que sea con moderación

ASOCIACION NACIONAL DE FABRICANTES DE CERVEZA

CARTA AL LECTOR

Estimado suscriptor de "AL GURBAL", a partir del próximo número, nuestra revista consignará una página dedicada a nuestros amables suscriptores, con el título de "Cartas al Director", por que nos interesa mucho su opinión. ¿Qué es lo que más le gusta de nuestra revista? ¿Qué es lo que no les gusta? Qué temas les gustaría que incluyéramos en ella, o qué artículos les gustaría que se suprimierán?

Su opinión es muy valiosa para nosotros, además será una guía para normar nuestro criterio.

Así pues, quedo en espera de sus sugerencias en la dirección de esta revista, la cual todos ustedes leen y conocen.

Agradecemos infinitamente cualquier información o actividades sociales que desarrollen en su hogar, o un cambio de domicilio nuevo, anotando nombre de la calle, colonia y código postal con letras claras para asegurar la llegada de la revista a sus manos, el servicio social **Obituario en** notas pequeñas es absolutamente sin costo de ninguna especie, un servicio de la Revista "AL GURBAL" que se ofrece a ustedes. Estimado suscriptor y amigo este órgano de difusión cultural, social e informativo, considérelo suyo. Gracias.

La dirección agradece sus sugerencias, tomando en cuenta su apreciable opinión con el deseo de ofrecer a nuestros amables lectores un servicio más eficaz, más ameno y más interesante.

Esperamos sus amables letras con la seguridad de respetar y publicar íntegramente todas las opiniones en pro o en contra, no siendo anónimas, pero de interés general.

A t e n t a m e n t e .

Salim Abud

Director General.

El Gurbal

"La Criba"

En sus 60 años de publicación
Pundada el 2 de enero de 1922

FUNDADOR: JOSE MUSALEM

2a. EPOCA: JUAN BICHARA
3a. EPOCA: SALIM G. ABUD

DIRECTOR:
SALIM G. ABUD

SUBDIRECTOR:
LIC. GUILLERMO MALJA M.

DISEÑO:
JESUS TORRECILLAS

RELACIONES PUBLICAS Y PUBLICIDAD
Lic. Fiacro Quijano Méndez
Sra. Tula García de Quijano

OFICINAS DE AL GURBAL
Av. 20 de Noviembre 53-208
Tels.: 510-09-95 y 521-31-58
06060 MEXICO, D. F. (Centro)

COLABORADORES EN LA REPUBLICA MEXICANA:
Lic. Francisco Padua Sayeg, Ing. Anuar Karam, Dr. Alfredo Rajme, Lic. Elías Zacarías, Dr. Ulises Casab Rueda, Profr. Eduardo Hachach, Dr. Fermín Martínez de Jesús.

CORRESPONSALES EN LA REPUBLICA MEXICANA:
Sr. Nehme Francis, Mérida, Yuc. Lic. Nicolás Abusambra, Torreón, Coah.

CORRESPONSALES EN EL EXTRANJERO.
CENTROAMERICA:

R.P. Bechara Bairuti, Calle Río Piedras, Tel. 52-15-89, San Pedro Sula, Honduras.— Lic. Francisco Abedrabbo, Almacén Tívoli, Tel. 22-34-11, Tegucigalpa, Honduras.— Sra. Carmen Chalchotoure, Apartado Postal 3, San Ramón Alajuela, Costa Rica.— Jeannette Manassa, Ch., 4a. Avenida de los Palos Grandes, entre segunda y tercera transversal, Residencias Imperio, Piso 3, No. 32, Caracas 106 Venezuela.— Mofid Esber H., Av. 5 de julio No. 8-A-25, Maracaibo, Zulia, Venezuela.— Antonio Arabia, Calle 12 No. 7-84, Teléfonos: 89-56-14 y 52-10-30, Cali, Colombia.

AL GURBAL revista mensual, registrada como correspondencia de segunda clase en la Administración de Correos No. 1 de México, D. F., el 24 de abril de 1957. Año LVII.

Reg. Fed. de Causantes: AUAS-041225

SUSCRIPCIONES ANUALES
Autorizado como correspondencia de 2a. clase
Permiso F 1581562
Registro D.G.C. No. 006-0457
Característica No. 228251703

En la República Mexicana	$ 1,500.00 M. N.
Extranjero (correo aéreo)	75.00 Dlls.
Extranjero (correo ordinario)	60.00 Dlls.
Dependencias oficiales (exterior)	150.00 Dlls.

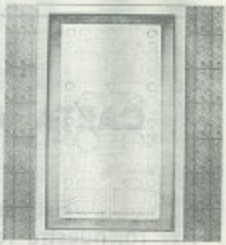

MAYO DE 1983 EDICION 207

TITULO SUMARIO PAGINA

Carta a nuestros lectores	1
Directorio y Sumario	2
Editorial	3
Llamado de Schultz para lograr la estabilidad en Líbano	4
Iraq rumbo a una Paz Victoriosa	6
La Embajada de Irak, informa	9
¿Hasta cuándo la paz en el Líbano?	10
Comentarios sobre el Acuerdo entre Líbano e Israel	12
Conmemoración de la Batalla del 5 de Mayo	15
Mater admirabilis	17
Solidaridad entre México y Brasil	18
Diálogo entre dos naciones México y EEU	19
Orozco, hombre en llamas	20
Gregorio López	21
Morelia la majestuosa	22
Universalidad de Gibrán	25
Recordación del Dr. Habib Estéfano	27
Problema fundamental de la humanidad	28
Memorable convivio en la Embajada de Irak	30
Condena unánime a Israel	31
Destrucción y un polvorín mundial, legado atroz de la mal llamada "Operación Paz para Galilea"	33
La farsa de la paz	35
Peligro de nuevas agresiones contra los países árabes	37
Israel precipita un caos en el Medio Oriente	39
Información panorámica del Mundo Arabe	41
Significativa boda	45
Obituario	47

EDITORIAL

LAS NEGOCIACIONES DE PAZ EN EL LIBANO

Largas, continuas, insistentes, polémicas, han sido las múltiples conversaciones sostenidas por los representantes de Líbano, Israel y los Estados Unidos para negociar, tanto la pacificación de la zona, como para lograr el retiro de las tropas judías de suelo libanés. Pero parece que al fin se han ido esclareciendo disidencias –pese a la recalcitrante obstinación de los jerarcas judíos–, para lograr un acuerdo bilateral que restituya a Líbano sus poderes de absoluta soberanía territorial.

Ya sabemos que el Secretario de Estado norteamericano, George Shultz, permaneció durante dos semanas en el Medio Oriente en un denodado esfuerzo por conseguir un acuerdo de paz que garantice la seguridad libanesa; sólo que ignoramos el resultado final de la entrevista que sostuvo en el palacio de Baabda con el primer mandatario libanés, Lic. Amín Gemayel, respecto a las conversaciones de Shultz con los jefes de Estado de Siria, Jordania y Arabia Saudita.

Sin embargo, no ignoramos que existe un Tratado de Paz en el que se reconoce la importancia de la existencia del refuerzo de paz internacional, basado en la libertad, la justicia, la igualdad y el respeto de los derechos fundamentales del hombre. Este acuerdo, implica la aceptación en la Carta de las Naciones Unidas, sus principios y sus aspiraciones, tales como el deber y el derecho de vivir en paz con sus vecinos y con los otros estados, en fronteras seguras, limitadas y reconocidas. Empero, todavía el 12 del presente mayo, el Consejo de Ministros de Líbano, tuvo una reunión extraordinaria para examinar la aprobación del Acuerdo libanés-israelí a fin de asegurar el retiro del ejército invasor de tierras libanesas. El proyecto fue presentado, posteriormente, en forma de Decreto a la Asamblea libanesa, esto eso, como decisión, resolución o determinación presidencial a la propia asamblea.

Ahora con un acuerdo sobre el retiro de las tropas israelíes, el Jefe del Ejecutivo libanés, Lic. Amín Gemayel, se dispone a gestionar resueltamente la aceptación de lo pactado por parte de Siria. A pesar de ciertas divergencias de este país de no retirar sus objetivos de Líbano en tanto no salgan los de Israel, el presidente Gemayel ordenó la reanudación de las conversaciones bajo los auspicios de los enviados especiales estadounidenses Phillip Habib y Morris Draper, a fin de proceder a los "esclarecimientos" obcecados e insulsos que los judíos solicitaron.

Por otra parte, en Arabia Saudita, el Rey Fahd, se entrevistó con el presidente sirio Hafez Assad que fue recibio por el monarca saudita en un considerable esfuerzo por persuadir a Siria que se una al acuerdo auspiciado por los Estados Unidos para logar, en un plazo perentorio, la retirada de todas las tropas extranjeras "estacionadas" en territorio libanés.

Los medios oficiales de la prensa saudita, a su vez, expresaron el apoyo oficial para el plan del Secretario George Shultz, aprobando el deseo norteamericano de presionar a Israel: "Pedimos a quienes influyen en estas decisiones, que demanden una máxima moderación de todos los bandos involucrados en la lucha".

Es este pues, el momento indicado para afirmar que el presidente Amín Gemayel, sin precipitaciones, con serenidad, sigue poniendo todo su empeño para que las negociaciones lleguen a feliz término. Y todo con mano magistral, no por joven, menos firme y hábil. Así los problemas encontrarán solución satisfactoria a la situación tan difícil y tan prolongada en el Líbano.

Vitalidad, fuerza, capacidad de respuesta, harán de la decisión de todos los libaneses un arma de acción patriótica plena de eficacia. Podemos reponder así al desafío que significa la hora presente en que todo problema amenaza convertirse en grave conflicto.

Hoy, más que nunca, necesitamos de la solidaridad de todos los libaneses esparcidos en los cinco continentes del planeta. Hoy, más que nunca, hemos de hacer uso de la prudente audacia para hallar soluciones que nos identifiquen con un auténtico nacionalismo libanés, fuera de todo divisionismo o sectarismo fanático.

En esta problemática libanesa se han puesto a prueba principios fundamentales. Y en este aspecto, como en muchos otros, nos atrevemos a repetir lo que en los foros internacionales siempre se ha dicho: es indispensable resolver si la humanidad pertenece a los países poderosos o los países poderosos pertenecen a la humanidad. En manos de la justicia, la equidad y la cordura queda pues el destino de Líbano. Que su vocación de paz, transgredida durante ocho largos años de contienda suicida cese ya. Que el respeto a los principios de convivencia internacional y que la razón, iluminen las últimas deliberaciones y que encuentren el camino equilibrado que lleve al país de los cedros a la paz, junto a la restitución constitucional de su plena independencia y soberanía.

LLAMADO DE SHULTZ PARA LOGRAR LA ESTABILIDAD EN LIBANO

(Negativos y obcecados los judíos)

Ante la desconsoladora panorámica que se presenta para hacer plenamente válida la soberanía de Líbano y la urgencia de que los judíos salgan de territorio libanés, el secretario de Estado norteamericano George Shultz, llegó a Egipto, iniciando un largo periplo por el Medio Oriente a fin de impulsar las negociaciones de paz en la región.

Shultz declaró a la prensa a bordo del avión que lo condujo desde Washington, que está listo para hacer lo necesario a fin de apresurar el retiro inmediato de las tropas israelíes, sirias y palestinas que se encuentran en el Líbano. Funcionarios norteamericanos comentaron que Shultz está dispuesto a hacer varios viajes entre Beirut, Damasco y otras capitales árabes. Al llegar al aeropuerto de El Cairo, donde fue recibido por el Viceprimer ministro Kamal Hassan Alí, el representante de los Estados Unidos, hizo notar que hace exactamente un año que Israel devolvió a la república egipcia la parte del Sinaí que controlaba.

Más tarde, al pisar "tierra judía", el enviado estadounidense, lanzó un vibrante llamado al compromiso y a la paz entre Israel y el Líbano, al término de la primera jornada de su visita. Al evocar con emoción los sufrimientos de Líbano en el curso del actual conflicto, Shultz exclamó: "El proceso de paz debe continuar, debe necesariamente avanzar".

Respecto a los desacuerdos israelí-norteamericanos en las negociaciones actuales, estimó que los mismos deben ser tratados teniendo en cuenta que existe cierta relación entre ambos países. Shultz hizo votos por la paz y un acuerdo sobre la retirada de todas las tropas extranjeras de Líbano, "a fin de que este país pueda reconstruirse y desempeñar el papel trascendental que le corresponde en la región". Por su parte, el canciller israelí se congratuló por la llegada del ilustre huésped a una región donde reina una estabilidad crónica y una violencia latente que exige un estado de alerta permanente.

Shamir reafirmó que "Israel tiene un interés vital en la paz con el Líbano y su pueblo". "Líbano tiene su personalidad específica que lo distingue de los países vecinos y debe poder mantener y desarrollar su propio modo de vida, sin interferencias", añadió de acuerdo a los intereses inconfesables de Israel. Shultz se entrevistó con Menahen Beguin durante una hora y media y volvió a conversar con éste, antes de partir para la república libanesa.

La mayoría de los observadores estiman que los problemas podrán ser abordados de manera realmente contradictoria, después de la tercera entrevista de Shultz con el genocida Menahen Beguin. En efecto, según la prensa, Shultz se limitó a oír el punto de vista y las necias propuestas de Israel, sin formular comentario alguno. Beguin, empero, no cederá en la cuestión de que el disidente y traidor, mayor Saad Haddad quede al frente de la zona de seguridad, ante el Secretario norteamericano, a quien recibió en Jerusalén.

Por su parte, el ministro judío de Relaciones Exteriores Yitzhak Shamir, manifestó que Israel retirará sus fuerzas de Líbano, sólo a condición de que

EL SECRETARIO de Estado norteamericano, George Shultz (a la izquierda), habló para los reporteros a su llegada al aeropuerto internacional de El Cairo, en su primer viaje al Medio Oriente. Kamal Hassan Ali, canciller egipcio (al centro), le dio la bienvenida en nombre del gobierno.

EL PRESIDENTE de Líbano, Amin Gemayel (derecha), y el secretario de Estado norteamericano George Shultz, se reunieron en el palacio presidencial en Beirut. Posteriormente, Shultz retornó a Israel para charlar con Menajem Begin.

GEORGE SHULTZ, secretario de Estado norteamericano, charla con algunos marinos miembros de la fuerza multinacional de paz, en Beirut. Shultz dijo que ha avanzado mucho hacia un acuerdo para que las tropas israelíes salgan del Líbano. Al fondo, a la derecha del secretario, aparece Robert Dillon, embajador de Estados Unidos en Líbano.

los sirios hagan lo mismo y "advirtió" al régimen de Damasco, no iniciar preparativos bélicos contra Israel. "La tensión con los sirios es completamente artificial", comentó Shamir. "Israel no tiene parte en esto. No estamos interesados en una guerra contra el ejército sirio. Tanto los sirios como sus socios saben esto y también saben que una guerra no les reportará ningún beneficio", agregó Shamir. Sin embargo, es absolutamente evidente que los judíos temen una confrontación de tal naturaleza.

Los israelíes también anunciaron el surgimiento de nuevos obstáculos en las negociaciones iniciadas hace cuatro meses con el Líbano. Pero Shamir señaló que una vez que se adopte un acuerdo, si las tropas sirias y los irregulares palestinos no se retiran de territorio libanés tampoco ellos lo harán. Según inormes de Beirut, el número de soldados israelíes en el Líbano, alcanza los 30,000; los de Siria a 40,000 y los de la Organización para la Liberación de Palestina, a 10,000. Los puntos de discrepancia —como ya hemos expresado—, son la inclusión de las fuerzas del renegado Saad Haddad en el ejército de Líbano y el período interino para la normalización de las relaciones, después de que las fuerzas judías se retiren de suelo libanés.

Ya en el Líbano, George Shultz, afirmó poco después de entrevistarse con el presidente de Líbano, Lic. Amín Gemayel, que existen "problemas difíciles para que se lleve a cabo el retiro de las de 70,000 soldados extranjeros de lares libaneses. Gemayel y Shultz, conversaron durante más de cinco horas en el palacio presidencial de la capital libanesa. Luego de visitar la embajada de los Estados Unidos, destruida por un bombazo el pasado mes de abril, Shultz regresó a Israel a fin de continuar los diferentes puntos de vista con Menahem Beguin en contraposición a los del mandatario libanés, Amín Gemayel, respecto a la salida de las tropas judías.

Acerca de su conversación con el presidente de Líbano, Shultz dijo: "Pasamos exhaustiva revista a todos los problemas, aquí, igual a como lo hicimos en Israel. Puedo ver que existen numerosos problemas difíciles y que por lo menos, creo que ahora podemos tener algún sentido acerca de la definición de ellos" y agregó: "Durante más de cuatro meses hemos realizado negociaciones tendientes a lograr el retiro de tropas extranjeras de Líbano y restaurar la soberanía libanesa sobre todo su territorio. Pero ahora estoy aquí para llevarlas a buen puerto". Terminó diciendo que el verdadero problema empezará cuando trate de llegar a una solución con Bebuin.

El secretario norteamericano de Estado, regresó, posteriormente a Israel, tras varias horas de conversaciones en Beirut donde, según dijo, encontró muchos "asuntos espinosos" en su búsqueda de una solución negociada para la retirada de tropas del Líbano. Sin embargo, sabemos que sus gestiones han sido un tanto infructuosas por el empecinamiento negativista de Beguin. Entre las garantías que Israel pide a los Estados Unidos para firmar un acuerdo sobre la retirada de su ejército de Líbano, figura que el repliegue militar se cumpla simultáneamente con el de los sirios y los efectivos palestinos en la Bekaa y el norte libanés.

Washington debería garantizar también que el gobierno del presidente libanés Lic. Amín Gemayel, firmara, seis meses después de la retirada militar, un acuerdo de normalización de sus relaciones con Israel, el reconocimiento formal del "Estado judío" y ponerfin al boicot económico de treinta y cinco años. Además, el ejército judío interrumpirá su retirada si las otras fuerzas extranjeras no la realizan y antes de completarla, deberá recibir a sus prisioneros y desaparecidos, en poder de Siai y de la Organización para la Liberación de Palestina.

Ante tales circunstancias, se hace aventurado predecir en fecha próxima la salida de todas las tropas extranjeras de Líbano, y más aún, el tiempo que se llevará para restablecer la reconstrucción de sus ciudades y hacer respetar imperativamente la soberanía del país. Sin embargo, somos optimistas: la heroicidad de sus habitantes junto con el gobierno libanés nos dará una respuesta satisfactoria en su oportunidad. Entre tanto, oremos porque no haya ya más sangre derramada sobre el Líbano.

IRAQ RUMBO A UNA VICTORIOSA

Diariamente, los periódicos y revistas nos informan sobre los acontecimientos últimos que están acaeciendo respecto a la confrontación bélica entre Irán y la república del Iraq. Hispanoamérica no ignora la gesta heroica del antiguo país mesopotámico, el esplendor de Bagdad y los acontecimientos históricos que han venido sucediéndose hasta nuestros días, en que el Iraq ha tenido que afrontar la belicosidad del actual régimen fanático y paranoico de Jomeini.

Sin embargo, actualmente está efectuándose en la ciudad-capital de Bagdad, un Congreso con la asistencia de los representantes de cincuenta países del mundo, a fin de tratar de establecer –gracias a la generosa iniciativa iraquí–, la paz en la zona de conflicto. A tal Congreso, ha sido invitado el propio Jomeini, con el firme propósito de hacer cesar las hostilidades entre las dos naciones beligerantes.

SADDAM HUSSEIN Presidente de Irak

Recordemos que ya desde el 4 de septiembre de 1980 en que el agresor persa declaró la guerra a Iraq, hasta principios de mayo de 1983, muchas cosas han cambiado históricamente en el Golfo Arábigo. El régimen de Jomeini se encuentra desprestigiado y hundido por el caos, la represión y la bancarrota económica. Iraq, por el contrario, no sólo ha vencido en el campo de batalla, sino que ha seguido su marcha imparable y ha alcanzado con creces sus objetivos económicos, sociales y técnicos.

Semanas antes de la agresión, portavoces calificados del régimen de Jomeini, afirmaban que iban a ocupar Bagdad, Basora, Kirkut y otras ciudades iraquíes y que iban a derribar el gobierno de Saddam Hussein.

Tan sólo una semana después de haber provocado la guerra en Irán, el presidente de Iraq, Saddam Hussein, pudo decir las siguientes palabras en un discurso ante combatientes del Ejército Popular: "Han sufrido una tremenda desilusión. En vez de ocupar Bagdad, han tenido que retroceder con nuestros ejércitos pisándoles los talones. Y no sólo eso: ahora nuestro Ejército, auxiliado por combatientes del Ejército Popular, está en Muhammara, está en las cercanías de Dizful y de Jafajieh, está en Hueiza y Mehrán, en Qasr-Es-Shirin y Somar. Nuestros combatientes son capaces de tomar otras ciudades y propinar más lecciones al enemigo, en el caso de que nuesto enemigo quiera proseguir la guerra".

Y, efectivamente, los persas quisieron proseguirla, sin embargo, los ejércitos del Iraq han ido sumando victoria tras victoria. Irán por su parte, no sólo ha ido cosechando derrota tras derrota en los campos de batalla, sino que su vida política ha caído a unos inimaginables niveles de caos y represión.

Los persas quisieron seguir la guerra a pesar de que el presidente Saddam Hussein no dejó de repetir en varias ocasiones que Iraq estaba dispuesto a

negociar. Pero la terquedad de Jomeini le impidió hacer caso a este llamamiento. En tanto, Saddam Hussein repetía una vez más que su país estaba dispuesto al alto el fuego y a iniciar de inmediato negociaciones con Irán, "pero desde una posibilidad de superioridad y no de debilidad".

Jomeini ignoró estas propuestas conciliadoras, a pesar de que tuvo que reconocer ante la Conferencia Islámica que visitara Teherán, que las pérdidas iraníes sumaban ya sesenta mil muertos y más de cien mil heridos. Esta y no otra cosa, es la gran verdad de la guerra.

El gobierno iraquí considera en tanto, que la guerra con Irán "ha tomado un nuevo rumbo y que el Iraq se reserva su pleno derecho de réplica" después de que un cierto número de informaciones permitan suponer que el gobierno iraní ha ordenado el asesinato de muchos prisioneros de guerra iraquíes.

Un portavoz oficial dijo en Bagdad que Iraq "no dejará pasar este inédito crimen y le dará la respuesta oportuna en el tiempo oportuno y con los medios adecuados y no permitirá que quede sin castigo el régimen asesino de Jomeini".

En una declaración a la Agencia Iraquí de Noticias, el portavoz gubernamental subraya que las autoridades iraníes reafirmaron una vez más su decisión de violar los principos y valores humanos, las leyes internacionales y específicamente la Convención de Ginebra, de los que hay suficientes pruebas por boca de prisioneros iraquíes que lograron fugarse de campos de internamiento en Irán.

Las fuerzas armadas iraquíes no tiene la costumbre de dejar a sus mártires sobre el campo de batalla, subrayando que el número de bajas es conocido y difundido en los comunicados oficiales, por lo que la declaración iraní sólo puede significar que las autoridades homicidas jomeinistas han masacrado cobardemente a los prisioneros iraquíes caídos en su poder durante los últimos combates o batallas anteriores.

Iraq, comprometido siempre en la defensa de antiguos ideales de humanitarismo, seguirá fiel a su compromiso y respetará los derechos humanos y las leyes internacionales, muy particularmente las leyes que fomentan y garantizan el buen trato a los prisioneros de guerra. Condenó con toda energía estos crímenes sin precedentes cometidos "por el cobarde ré-

gimen iraní sumergido hasta el cuello en un mar de crueles asesinatos". El gobierno de Iraq invita a la opinión pública árabe, islámica e internacional a condenar estos reprobables crímenes y a tomar medidas pertinentes contra el régimen iraní.

Asimismo, exhortó a la Cruz Roja Internacional a adoptar de inmediato todas las inciativas necesarias para proteger a los prisioneros de guerra iraquíes en Irán, de acuerdo con lo estipulado en las leyes internacionales.

Pese a todo, una cierta sensación de exterminio global se ha abierto paso incluso en círculos que, por razones prácticas, no desean indisponerse con el régimen jomeinista. Así, por ejemplo, en medios periodísticos e intelectuales turcos. El testimonio aparecido en el influyente diario "Milliyet", es significativo.

Por otra parte, círculos europeos donde se mueven los estudiantes iraníes, indican que las embajadas han recibido nuevas instrucciones para endurecer aún más las condiciones en que se renovará a los nacionales iraníes sus documentos. Miles de estudiantes deberán convertirse en exiliados políticos y pedir asilo en los países de residencia si no quieren o no pueden cumplir las condiciones políticas de Teherán.

Actualmente, los ataques iraníes en la región arabistana tienen un preciso objetivo político: obtener algún resultado que permita a la dirección política iraní salvar la cara y justificar ante su opinión el elevado costo material y psicológico de la guerra, además de explicar, con la continuación del conflicto por qué Teherán rechaza una tras otra, todas las posibilidades de terminar pacíficamente la guerra.

Esta percepción estratégica y general del conflicto no es evocada en los análisis políticos con la frecuencia que sería de desear, del mismo modo que pocas veces se alude a una de las razones que, probablemente, explican la testarudez iraní ante las reiteradas ofertas de paz que incluso algunas personalidades realistas del país consideran positivas en privado: la conveniencia de tener a las fuerzas armadas estacionadas en los frentes como la mejor fórmula de evitar contagios belicistas y tentaciones en Teherán. Ojalá que el Congreso que se está realizando en Bagdad, rinda óptimos frutos para la consolidación de la paz.

LA EMBAJADA DE IRAQ INFORMA

El gobierno de Irak detuvo más de 500 oficiales del alto comando en el ejército acusándolos de no obedecer órdenes y colaborar en las últimas actividades y ofensivas que realizó el mando iraní en SHIB, por la plena fe y verdad de los resultados que causan semejantes agresiones y operaciones fallados como también dijeron fuentes de confianza que más de 150 de dichos oficiales fueron ejecutados por la guardia de Jomeini que el resto de ello le espera la misma suerte.

Las agencias Noticias de Irán dijeron que RAFSAUJANI reconoció que su gobierno fracasó en su intento de cruzar las fronteras de Irak, en la región del Sur. El diario "LE MONDE" dijo que FAFSAUJANE, el presidente del parlamento de Irán, reconoció que la ofensiva que dirigió el ejército iraní contra Irak, fue aplastada por completo, porque Irán trata de llevar la ofensiva por etapas, sin prisa, y no quiere acumular todas sus fuerzas en un solo frente.

Fuentes oficiales en el Ministerio de Relaciones Exteriores de Turquía declararon, que el Gobierno de Irán rechazó recibir a los niños que prisioneros en las manos irakís y que son los que Irak ofreció entregarlos sin cambio, la agencia agregó que Irán había aceptado primero recibirlos, pero se negó a mencionar los motivos. La prensa mundial calificó la respuesta iraní como carente de sentimientos humanos.

El presidente de Irak, SADDAM HUSSEIN, dirigió un mensaje al pueblo y ejército de Irán, expresando en él su esperanza de que, después de muchas pruebas y experiencias que han obtenido de la guerra de aventurarse de nuevos confrontamientos ya sea en la región de MISSAN o en cualquier otra parte en el frente de la batalla, pues el resultado que espere a los invasores sea más cruel que al que encontraron los miles de Irán, mandados por sus jefes que no les permiten sus vidas y dijo el presidente: "nosotros intentamos de muchas formas encontrar la paz y la convivencia dentro de un margen de respeto mutuo y no intervención y la dignidad, pero el gobierno de Irán ha ignorado esto". . . luego agregó: "pues poner fin al conflicto que permitirá a Irán aprovechar su economía y usarla en construir el país, luego señaló que nosotros entendemos que la continuación de la guerra profundice las heridas y reviva el odio entre ambos pueblos", pero dijo el Sr. Presidente detener la guerra hace al régimen de Jomeini imposibilitado entre las muchas preguntas sobre la verdad de los problemas internos del país y buscar soluciones para ella, puesto que dicho gobierno no pueden entenderse con el pueblo, y por eso cree que la continuación del conflicto distraerá la atención pública y le permite a él seguir gobernando.

La ONU realizó el día 21 de febrero de 1983 pláticas semioficiales, para examinar los últimos acontecimientos entre Irak e Irán, donde demostraron los representantes de todos los países ante el Foro Internacional, su profunda preocupación, por la delicada situación entre ambos países, por lo que puede peligrar la paz, la estabilidad en el mundo y por no haberse cumplido las soluciones 479 (1980), 514 (1982) y 522 (1982) hasta hoy, al mismo tiempo insisten todos los países miembros de las Naciones Unidas en la necesiad de respetar la ley de la organización que llama todos los países en conflicto a resolver sus dificultades por las vías pacíficas, para no exponer la paz en el mundo, como también dicha ley, prohibe a cualquier bando a usar la fuerza, las amenazas en contra de la unidad regional o la soberanía de cualquier país. Al mismo tiempo los representantes de los países del mundo lamentaron y mencionaron su profunda preocupación por la continuación de la guerra que ha cobrado a cientos de miles de vida, al lado de las enormes pérdidas en materiales a la vez que insisten en cumplir las soluciones de la ONU sobre el problema.

Los representantes mundiales dirigen también, un llamado urgente para poner fin al conflicto y cancelar todas las operaciones bélicas, como también al retiro total a las fronteras internacionales ambos países, y así pueda buscar una solución pacífica conforme a los principios de las leyes internacionales, la organización de la ONU continúa pidiendo a todos los países miembros, para que hagan grandes esfuerzos por la paz y la seguridad en la región, al igual que los representantes de los países piden al Srio. Gral. de la Organización a que mantengan contactos con las partes responsables, hasta llegar a un acuerdo pacífico y poner a dicho foro al tanto de todos los resultados.

El Primer Ministro de Irán, dirigió un fuerte ataque contra el llamado de la ONU, rechazando la orden de la organización para señalar el alto el fuego entre su país e Irak, que expidió después de una reunión semioficial.

Jomeini describió dicha decisión que es orden de las grandes potencias y atacando a la Unión Soviética, dijo que la declaración del representante soviético en la ONU, reafirmará que la Unión Soviética ya impuso su opinión sobre los miembros de la Organización; luego reafirmó la decisión de su país de continuar la agresión.

¿HASTA CUANDO LA PAZ EN EL LIBANO?

Desgraciadamente se ha hecho ya sistemático y sintomático comentar en cada número de "AL GURBAL", los acontecimientos que vienen sucediéndose intermitentemente en el Líbano, que pese a las múltiples tentativas de reconciliación para establecer una paz definitiva en la república libanesa, aún no logra su más caro objetivo: consolidar su plena soberanía.

Una a una, las confrontaciones y violencias se esparcen por todo su territorio. Por ejemplo, los cables noticiosos nos informan que tres niños resultaron heridos cuando una bomba con la que estaban jugando estalló en Nehme a 16 kilómetros al sureste de Beirut. La policía dijo que los pequeños entre 9 y 11 años se encontraban frente al edificio de apartamientos que habitaban cuando hizo explosión el mortífero artefacto, "recuerdo de la invasión israelí del año pasado".

Ya sabemos que la población de Nehme está ubicada en el camino costero de Beirut a Sidón. Las fuentes agregaron que las fuerzas judías rodearon de inmediato el sitio de la explosión temiendo represalias. Sin embargo, un vocero israelí confirmó que una patrulla había sido atacada por la población civil. El vocero indicó que hubo víctimas y que los soldados "peinaron" el área de Akebiya a 56 kilómetros al sur de la capital libanesa.

Asimismo, varios "cocteles" Molotov fueron lanzados contra los soldados de ocupación en Cisjordania. Dos fueron lanzados contra un puesto de vigilancia en un campo militar cerca de la ciudad de Tulkarem al oeste de Cisjordania. Otro fue arrojado contra una patrulla israelí en el campo de refugiados de Jellazun, donde un toque de queda de tres semanas fue levantado hace algunos días. El toque de queda había sido instaurado en Kalylia, cerca de Tulkarem, donde manifestantes lanzaron piedras sobre los vehículos judíos en señal de protesta ante el terrorismo sionista.

Por otra parte, fuentes policiales informaron que se produjeron encuentros armados en las montañas surorientales de Beirut, entre las milicias cristianas y los musulmanes drusos. Las fuentes citaron a la televisión estatal, según la cual no hubo heridos, a pesar del fiero intercambio de fuego en las montañas de Chouf.

Recordemos que la región de Chouf, al sureste de Beirut, fue el escenario de combates a gran escala este año entre las fuerzas libanesas y los milicianos musulmanes drusos, cosa que parece absurda, cuando lo que se trata es de consolidar la paz y la hegemonía de todos y cada uno de los libaneses, independientemente de su credo religioso. Empero, la

milicia cristiana emitió un comunicado acusando a los drusos de incrementar la campaña en clara transgresión de los términos de un acordado cese el fuego en toda la zona.

Mientras tanto, Yitzhak Shamir indicó que Israel debe estar alerta ante un posible ataque sirio, después de la advertencia soviética de que Israel planeaba atacar a Siria. En una entrevista difundida por Radio Israel, el jerarca judío dijo: "La Unión Soviética sabe muy bien que Israel no prepara un ataque contra Siria y su advertencia es, por lo tanto, una fuente de preocupación". "Tenemos que adoptar todas las precauciones y estar alertas", agregó finalmnte. Por su parte, Menahem Beguin también desechó la advertencia soviética que calificó de "artificial". Dijo presuntuosamente que "no debe ser tomada a la ligera, pero tampoco es para asustarse". Pero lo que más les ha molestado, ha sido la declaración del presidente Ronald Reagan, de que los Estados Unidos no venderán aviones caza F-16 a Israel mientras sus fuerzas OCUPEN el Líbano.

Noticias de última hora, nos confirman que el Líbano rechazó una propuesta israelí de realizar patrullas conjuntas en el sur del país para asegurar que no vuelvan a producirse ataques guerrilleros contra Israel. Sin embargo, la posición libanesa fue transmitida a los judíos durante la ronda de negociaciones sobre el retiro de tropas en la ciudad de Khalde, al sur de Beirut.

El diario independiente "An-Nahar", cuyo propietario Ghassan Tueni es el principal coordinador por Líbano en las conversaciones, expresó que su país sugirió como fórmula de transacción, el establecimiento de comisiones conjuntas integradas por norteamericanos, israelíes y libaneses para supervisar los dispositivos de seguridad, aunque insistió en que la tarea de patrullar el sur de Líbano, incumbe exclusivamente al ejército libanés.

Líbano y con él todos los libaneses, consideramos que las patrullas israelíes en territorio de la república libanesa, representan una flagrante VIOLACION A LA SOBERANIA DE LIBANO, de acuerdo con las reiteradas declaraciones formuladas por el presidente Amín Gemayel. "An-Nahar" agregó que las comisiones conjuntas propuestas, sustituirían a la Comisión del Armisticio libanés-israelí, creada en 1949, cuando los dos países, desgraciadamente vecinos, concretaron un acuerdo de tregua a raíz de la primera guerra árabe-judía en 1948.

Israel sostiene que las subsiguientes guerras árabe-israelíes anularon el armisticio en cuestión, pero Líbano afirma que el Tratado sigue siendo válido porque, como todos sabemos, el Líbano no participó activamente en ninguna de las guerras del Medio Oriente, durante los últimos 35 años.

Pero la noticia que ha despertado un mayor interés en la opinión mundial, es la que se refiere al Tribunal Internacional integrado por juristas, parlamentarios y escritores efectuado en Tokio, Japón, sobre la invasión israelí en el Líbano con declaraciones de seis testigos.

Un miembro del Parlamento judío, un profesor palestino, un abogado israelí, un médico libanés, un jurista estadounidense y un doctor italiano, integraron el primer grupo de testigos interrogado por el Tribunal Internacional del Pueblo sobre la invasión israelí a Líbano.

Los testimonios incluyeron declaraciones sobre el uso de bombas de fragmentación por parte de Israel, destrucción de instalaciones médicas, saqueo del Centro de Investigación Palestino en Beirut, sentimientos antibélicos en Israel, discriminación contra la población no judía en Israel y la situación general durante el sitio de Beirut el verano pasado.

Al estilo del Tribunal Ciudadano sobre la Guerra de Vietnam, iniciado por el filósofo Bertrand Russell a fines de la década de 1960, este Tribunal juzgará "justa y autorizadamente" los actos del Ejército israelí en el sur de Líbano a partir de junio de 1982, afirmó el escritor y organizador japonés Makoto Oda en la declaración inaugural.

El jurado incluye al pacifista y editor norteamericano David Dellinger; el profesor de Leyes de la Universidad de Pekín, Rui Mu; el poeta y dirigente sindical soviético, Oljas Suleimenov; el pintor mexicano Eduardo del Río y los parlamentarios japoneses Chinatsu Nakayama y Tokuma Utsunomiya.

El Tribunal no está relacionado con ninguna organización internacional, gobierno o partido político y está previsto escuchar a otros 14 testigos durante sus sesiones aguardándose con impaciencia su veredicto que, en una u otra forma constituirá el pulso de la opinión mundial. Ello, además, indica que la situación de Líbano sigue inquietando a todas las tribunas del mundo libre para denunciar la agresión y ocupación sionista en el Líbano y que, seguramente condenará los infamantes procedimientos de que se ha valido el Estado judío para sembrar el terror y la muerte entre tantas víctimas inocentes en un noble país que no ha tenido ingerencia alguna en esta cruenta guerra que amenaza con destruir una civilización ejemplar para la historia toda de la humanidad.

COMENTARIOS SOBRE EL ACUERDO ENTRE LIBANO E ISRAEL

Por Salim Abud

En los acuerdos firmados por Líbano e Israel, impuestos por el Pentágono, existen establecimientos que dejan bien claros los propósitos aviesos en contra de Líbano. Se habla de que las tropas israelíes de "defensa" se retirarán de 8 a 12 semanas una vez que el acuerdo se ponga en vigencia, mas no se señala fecha para el inicio de esa vigencia.

Se establece también que seis meses después el retiro de las fuerzas israelíes, se llevará a cabo una serie de negociaciones en las que se buscarán acuerdos que regularán, con carácter de internacionales, el paso de bienes y personas entre ambos países que hasta el momento han existido de *facto*.

Se dice también que en este documento que la cooperación entre los ejércitos y las fuerzas de Israel y de Líbano, para mantener la paz en la zona de seguridad que ha sido establecida en el sur de Líbano, actuará entre 40 y 45 kilómetros de la frontera con Israel, lo que demuestra que los judíos seguirán dentro de territorio de Líbano violando su soberanía y condicionando su independencia.

Se indica también que para asegurar que los guerrilleros palestinos no regresen al área de seguridad, los dos países operarán "patrullas conjuntas" y centros de operación conjuntos, o lo que es lo mismo, que pretenden seguir manteniéndose permanentemente dentro de territorio libanés.

También ha quedado establecido que las fuerzas militares que comanda el Mayor Saad Haddad y que por años ha luchado contra los terroristas, deberán integrarse al ejército libanés para constituir los núcleos de las tropas que protegerán la zona.

Israel apoyada por el imperialismo norteamericano impone también la presencia de una comisión conjunta sobre los

Philip C. Habib y Menahem Beguin, tal vez poniéndose de acuerdo para presionar al pobre Líbano.

Tanta destrucción, tanta sangre, tantos muertos, tantas viudas, tantos huérfanos, no han satisfecho aún las ambiciones políticas de extraños a Líbano.

El pueblo estadounidense protestó enérgicamente por la intervención criminal y asesina de los judíos en Beirut. Como es natural, estos ciudadanos de Boston, Massachusets, USA, fueron silenciados por la fuerza bruta.

acuerdos de seguridad, que habrá de supervisar el sistema cooperativo que será establecido como resultado del acuerdo, mismo que está condicionado al retiro de las tropas de Siria y de la Organización para la Liberación de Palestina, así como exigiendo el retorno de todos los prisioneros y cuerpos de los israelíes muertos.

Por si estas impositivas cuestiones fueran pocas, todavía se estipula que si estas condiciones no son cumplidas "los acuerdos serán considerados inválidos e Israel será libre de actuar de acuerdo a sus intereses. Entonces, si es un acuerdo supuestamente bilateral, ¿dónde están los derechos del Líbano?

Lo que ocurre es que Israel, usando siempre sus mañas de victimado con el fin de ganar el afecto y la simpatía de la opinión pública mundial, como aquel lobo del cuento con piel de cordero y guardando en su cuerpo de animal salvaje una alma ambiciosa, agresiva, sin sentimientos humanos, con estos acuerdos sólo está esperando a su víctima en un estrecho callejón sin salida para dar el zarpazo y agredir a Líbano de muerte.

Y es que el sionismo siempre alega que necesita tener una frontera segura, pero ¿qué seguridad busca Israel? ¿Dónde la busca? ¿En qué parte?... ¿En un país inerme como Líbano? ¿Por qué no busca esa seguridad dentro de la fontera del territorio palestino que ocupa? ¿Acaso ha descubierto Israel fortificaciones poderosas, artilladas con cañones de 180 y 200 mm, con tanques gigantescos y que guardan la frontera libanesa que divide entre ambos? ¿O qué acaso ha descubierto aviones F-18 y F-20, superiores a lo que Israel posee? ¿Acaso existe en esa frontera un ejército poderoso equipado con los armamentos más modernos y más mortíferos, como los que ella tiene?

Con todas esas marañas y falsedades quiere engañar al mundo entero, pero éste ya sabe y ha descubierto lo que es el judaísmo internacional y sus perversas intenciones de engullirse a todo Líbano y a las tierras circunvecinas de Siria, de Jordania y otros países árabes.

Si de veras Israel quería obrar de buena fe, no habría atacado al Líbano artera y traicioneramente, ni ocuparlo sin previo aviso, ni hacer declaraciones de guerra contra un pueblo pacífico como lo es el libanés, que merece ser respetado al igual que su soberanía territorial y su independencia, a donde los judíos llegaron asesinando y destruyéndolo todo a su paso.

Las hordas de "Israel" nunca debieron atacar y ocupar Líbano, y mucho menos permanecer ahí donde deberían de haberse retirado incondicionalmente según lo aprobado por las Naciones Unidas en los acuerdos números 508 y 509, que dictan la orden de que Israel se retire inmediatamente del Líbano sin imponer ninguna condición. Pero las ambiciones del usurpadores sionistas van mucho más allá de lo que la opinión pública mundial cree.

El enemigo común "Israel", por encima del acuerdo firmado con el Líbano, estará en condiciones de defender su seguridad que pretende desde las tierras usurpadas, ya que cuenta con ejércitos numerosos, técnicamente preparados, así como con los armamentos que le proporciona el imperialismo norteamericano junto con su apoyo económico y político, estén en donde estén.

Por ello estamos seguros de que "Israel" no piensa retirarse y menos ahora que los Estados Unidos han levantado el veto que permitirá armar y pertrechar con las más sofisticadas armas a los judíos. Y, en conclusión, todos estos acuerdos no son más que una pantomima dirigida por el imperialismo colonizador, ejecutada por el sionismo ambicioso.

Sabemos perfectamente que el pueblo y el gobierno de Líbano, a toda costa y por encima de todo sacrificio, desean salir cuanto antes de este bárbaro embrollo internacional en que la historia y las circunstancias políticas mundiales lo han metido. Tiene la legítima aspiración de salir de esta dramática situación creada por el mismo "Israel" y por su padrastro Norteamérica, con cuyo apoyo los judíos ven a su Estado soberbio, poderoso y arrogante, como un gallo solitario rodeado de pollitos irreflexivos.

El General, Jefe de los Comandos Libaneses, pertenecientes al ejército libanés, condecora a comandos norteamericanos de las fuerzas extranjeras que conservaron la paz en Beirut.

Por eso en este acuerdo, el Secretario de Estado norteamericano George Shultz logró imponer, indudablemente, muchas cláusulas denigrantes y humillantes para un país débil e indefenso, aprovechándose de los estragos causados a su pueblo por una guerra intestina de terror, a la que vino a sumarse la agresión sionista que atacó al Líbano sorpresivamente en junio de 1982, destruyéndolo impunemente, como acostumbran hacerlo todos los cobardes que sojuzgan con su poder a los débiles.

Frente a esas fuerzas de casi cien mil hombres lanzadas sobre Líbano inerme, sin ejércitos, sin armamentos y sin dinero para enfrentarse al "lobo" del sur, no quedó alternativa alguna. Creemos o queremos pensar que Líbano no tuvo otra opción que aceptar este acuerdo con "Israel" presionado duramente por las condiciones impuestas por las fuerzas invasoras de su territorio.

En estas condiciones, nos preguntamos: ¿qué podría hacer el Gobierno de Líbano solo, desarmado, sin contar con la ayuda de sus hermanos, de los gobiernos de sus países hermanos, de quienes no ha recibido ningún apoyo o ayuda militar para enfrentarse al enemigo común?

Es de lamentarse el desacuerdo de algunos países árabes, que ahora deben comprender que el acuerdo era, lamentablemente, el único camino ante la debilidad, la angustia, el terror, el hambre y la desesperación de pueblo y gobierno libaneses, después de estar solos en la invasión del sionismo salvaje. ¿Por qué entonces nadie acudió en su ayuda para contener la fuerza y el poderío asesino de un país fuerte por el apoyo militar de Norteamérica y sus aliados de todo el mundo, con las más mortíferas y sofisticadas armas?

¿Qué podría hacer Líbano solo y en las peores condiciones de desventaja?. . . Justamente lo que hizo: firmar este tratado que por encima de la iniquidad y la ignominia es una salida hacia la libertad, hacia la liberación territorial. Porque al Líbano le ha tocado ser el centro donde converge el drama de las pasiones que desencadenan las divergencias ideológicas y los grandes intereses mundiales.

Mujeres palestinas en Sidón, fueron muertas por el invasor judío. Para el israelí, cualquiera que no sea judío no tiene derecho a la vida.

Por eso dirigimos un llamado fraternal al Gobierno Sirio y a su valeroso pueblo, para que comprendan al Líbano, para que entiendan y apoyen al gobierno del Presidente Amín Gemayel y a su pueblo, que al ceder en estos acuerdos se finca la esperanza de que algún día, quizá no muy lejano, Líbano y todos sus hermanos puedan quedar totalmente liberados de las nefastas huestes sionistas y vuelva su espíritu a enorgullecerse cuando haya sacudido esa vergonzoza pena.

Dejamos a la opinión general de todos los libaneses de ultramar que radican en tierras de la emigración, las páginas de AL GURBAL, que están totalmente abiertas a todo comentario o análisis, prometiéndonos publicar íntegramente, todo lo que nos envíen, con la única condición de que sean conceptos bien documentados y sin agravios. Nosotros tenemos la esperanza de que Líbano se sacuda y arrasa a partir de este acuerdo, con el yugo judío-norteamericano.

Fuerzas multinacionales intervinieron en Líbano para detener la furia desatada de los judíos, que ciegos de ansia asesina quería acabar con toda la población, incluyendo niños y mujeres para asentar a sus nacionales hebreso.

LA BATALLA DEL 5 DE MAYO

México celebra el CXXI Aniversario de la Batalla del 5 de Mayo, fecha en que el Ejército liberal logró una victoria inobjetable y heroica sobre la entonces invencible armada de Francia y en la que se inmortalizó el gran general Ignacio Zaragoza, al consumar esta gesta patriótica que registra con caracteres indelebles la historia de la nación mexicana.

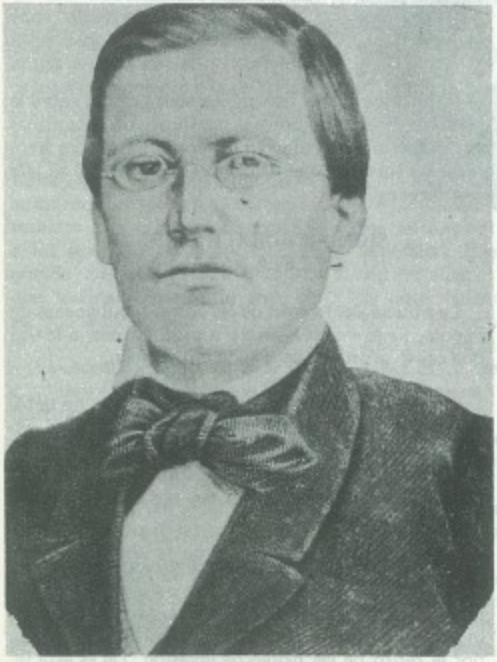

General don Ignacio Zaragoza, héroe del 5 de Mayo.

En aquella época, rotas ya las negociaciones, el ejército francés se negó a retroceder a sus posiciones iniciales; antes bien, el general Lourencez ordenó el avance de su ejército hacia el interior del país.

Dicho ejército estaba compuesto de 6,000 hombres, perfectamente armados y disciplinados, con abundancia de víveres y municiones, y eran detenidos por los primeros soldados del mundo a causa de sus brillantes victorias en Europa.

A este ejército invasor vinieron a sumarse varias partidas conservadoras mal armadas, que al mando de Leonardo Márquez se incorporaron con Almonte, y que eran vistas con menosprecio por los franceses.

Sin previa declaración de guerra, los 6,000 franceses mandados por Laurencez avanzaron desde Orizaba sobre la ciudad de Puebla, habiendo sido atacados por el general Zaragoza en las Cumbres de Aculzingo (Ver., 28 abril 1862), con objeto de detener su avance, pero no lo consiguió y se retiró a Puebla a preparar la defensa.

Laurencez creía que los franceses tenían sobre los mexicanos tal superioridad de raza, de disciplina y de valor que, desde que desembarcó en Veracruz, se juzgaba ya dueño de México.

Por tanto, sin tomar las precauciones necesarias, ordenó el asalto de los fuertes de Loreto y Guadalu-

La valentía y el deseo de libertad, fueron los factores determinantes que impulsaron al ejército del pueblo mexicano a obtener la victoria ese memorable día del 5 de mayo

pe que defendían la ciudad de Puebla, ya que Laurencez creyó empresa fácil apoderarse de ellos y vencer rápidamente al ejército mexicano (5 de mayo 1862).

Las tres columnas del ejército invasor fueron rechazadas con pérdidas considerables al intentar repetidas veces tomar las fortificaciones, abandonando por fin el campo y retirándose vencidos y perseguidos por la caballería mexicana.

Los acontecimientos del 5 de mayo produjeron en Laurencez un efecto psicológico deprimente. Su orgullo había sido hondamente humillado. Ya no podía hablar de un ejército francés compuesto de 6,000 hombres que por su disciplina, organización y elevación moral, lo harían dueño de México. El fracaso había traído lucidez a sus juicios, pero no podía apreciar el conjunto de los acontecimientos.

Los vencedores de Puebla fueron: el general Ignacio Zaragoza, soldado genial y gran patriota, cuya atinada dirección y extraordinaria audacia hicieron posible el triunfo en la acción del 5 de mayo; los otros jefes fueron los generales Porfirio Díaz, Celestino Negrete, Felipe Berriozábal y Lamadrid.

El informe que el general Zaragoza rindió sobre la batalla a Juárez fue breve y significativo: "Las armas nacionales se han cubierto de gloria. Las tropas francesas se portaron con valor en el combate, y su jefe con torpeza".

SIGNIFICACION HISTORICA DE ESTA BATALLA

La noticia del triunfo de las armas republicanas en Puebla, llenó de entusiasmo a todo el país, a la vez que causó profunda sensación en Francia.

Si militarmente la batalla del 5 de mayo no detuvo el avance del ejército francés definitivamente, sin embargo, desde el punto de vista moral tuvo gran influencia, porque levantó a la república del concepto de postración y cobardía en que sus enemigos la suponía hundida.

La injusta intervención francesa despertó grandes simpatías por la causa de México, en toda América y en los sectores liberales europeos; la prensa española, inglesa y francesa censuraba a Napoleón y abogaba por el retiro de las tropas de invasión. Tal es esta fecha conmemorativa del 5 de mayo.

MATER ADMIRABILIS

"AL GURBAL" dedica, con motivo del 10 de mayo, día de las madres, este modesto testimonio, sumándose jubilosamente al homenaje que se le tributa a todas las madres del mundo.

La mujer, a quien debemos el ser y que es capaz del martirio, sacrificando su existencia por conservarnos la vida, es la madre. Su dignidad está por encima de toda lealtad humana. Ni las artes, ni la ciencia, ni la política, ni las armas pueden dar al hombre una categoría semejante a la de la madre. Podría un hombre consagrarse como artista consumado, escalar los primeros puestos universitarios, destacar como inventor o autor, ocupar las más altas magistraturas o sujetar bajo su espada a los pueblos; ese hombre, por grande que sea, tendrá siempre que inclinarse reverente ante el ser que le dio la vida.

El escritor Emilio Castelar dice: "Hay un ser que puede dulcificar nuestros dolores, que puede destruir todas nuestras tristezas: la madre nos la dio el cielo para poner una gota de miel con sus puros besos sobre el acíbar de la vida. Nos la envió junto a nuestra cuna para que al abrir los ojos, oculten las alas de su amor toda la oscuridad del horizonte en que vamos a batallar para conquistarnos la muerte. Ella nos enseñó a plegar nuestras manos y elevarlas al infinito, y su sonrisa es la aurora del fuguro y la más ferviente esperanza. Ella es la virtud, la caridad, la parte tierna del corazón, la nota melancólica del alma, el fondo inmortal de la inocencia que siempre queda hasta bajo los pliegues y repliegues del más cruel carácter".

Pero el deber de la madre, no es sólo el amor el fruto de sus entrañas, sino la meta propuesta de educarlo y quererlo, es decir, levantar a un hombre del estado moral en que se encuentra para llevarlo más cerca de la verdad. Es orientarlo, sacarlo del fango y del lodo del mundo, para ponerlo en las elevadas regiones de vientos purísimos que no manchan los cuerpos ni las almas.

"El paraíso está a los pies de la madre", dice Alquifan. Bien, esta verdad es un hecho porque la mujer fuerte, significa patria fuerte, y la mujer culta hace patria culta.

En la historia moderna, durante las dinastías Maan Ishihab, la mujer libanesa desempeñó un papel importante. Citemos como ejemplo a Amira Nasab, madre de Fajr Aldin El Grande, a la madre de Huso Aljazin, el primer cónsul libanés y a la madre ejemplar de Gibrán Jalil Gibrán, Kamile Rajme, que tanto influyó en la vida espiritual de este genial artista y pensador libanés.

No cabe duda que la responsabilidad de la madre es única y sagrada, porque para la formación y educación de los hijos se precisa inteligencia, corazón y energía. Recordemos las palabras de la madre de Boabdil, en la reunión de Granada, cuando le reclama: "Haces bien en llorar como mujer, ya que no has tenido el valor de defenderte como hombre". ¡Grande inteligencia! Sí, grande ha de ser la ciencia que debe tener la madre. Se trata nada menos que de hacer entender al hijo lo que es bueno y lo que es malo; de que el hombre sea de recta voluntad y de que ella sea firme y eficaz para conforme a lo que su razón y su conciencia le aconseje.

SOLIDARIDAD ENTRE MEXICO Y BRASIL

Con una entereza nunca antes desplegada en las reuniones cimeras de las naciones subdesarrolladas, el presidente Miguel de la Madrid y su homólogo de Brasil, Joao Baptista Figuereido, han definido ante la opinión pública mundial, toda la responsabilidad que atañe tanto a los Estados Unidos como a la Unión Soviética en las fricciones violentas y los conflictos políticos que están estallando en diversas latitudes del planeta y, por tanto, han demandado que las grandes potencias sustituyan el armamentismo y sus estrategias en busca de la dominación global, por una efectiva cooperación y apoyo a los pueblos que luchan contra deficiencias económicas y angustias sociales que se han venido exacerbando con el creciente fragor de la pugna Este-Oeste.

Es necesario subrayar el valor que entraña esta conminación a los poderosos, por parte de dos naciones en desarrollo, que están librando una batalla para liberarse de los grilletes económicos de una deuda sin precedente en el sistema financiero internacional, como México y Brasil, porque ésta es en verdad la primera vez que de una manera formal y sin rodeos, se ha señalado el cargo a las naciones ultraindustrializadas.

Además, dentro de ese sólido marco de razonamientos planteados en la declaración conjunta que dio cerrojazo a la jonada de Cancún, tanto el presidente mexicano como el mandatario brasileño, se han convertido en exponentes del criterio hispanoamericano y formunal, con inobjetable vigor, una petición que tendrá fuertes repercusiones en los foros internacionales. Exigen que se den los pasos conducentes a una democratización de las relaciones mundiales. Esta moción obviamente involucra la revisión de procedimientos dentro de las Naciones Unidas donde, desde el comienzo, impera el veto de los poderosos en el Consejo de Seguridad, con lo cual se nulifican todos los intentos que llegaran a dar iguales opciones a los débiles, como a los poderosos. Empero, la evolución contemporánea y el recrudecimiento de las tensiones en las áreas conflictivas, han convertido en obsoletos muchos de los ordenamientos rectores de la diplomacia planetaria y, por tanto, se justifica esta denuncia contra las super potencias.

Sin embargo, el objetivo del viaje se divide entre el problema económico que se deja sentir sobre Hispanoamérica (y que México y Brasil son, tal vez, los países que más lo resienten o, al menos, tienen las deudas externas más altas, tanto en cifra como en proporción), y el problema agudísimo de

Centroamérica.

Como en todas las visitas oficiales, el resultado se sabe hasta meses después, cuando ya puestos en marcha los acuerdos logrados empiezan o no a mostrar su viabilidad. Pero en tanto, algo se puede discurrir. Por ejemplo, resulta una gran coincidencia la llegada del presidente de Brasil a México, precisamente cuando acaban de irse los altos funcionarios norteamericanos y cuando la situación en América Central está a punto de hacer crisis (una vez más) y, al parecer, de tomar derroteros que tal vez sean los definitivos. Así, cualquier posibilidad de unión entre lo que en estos momentos son las dos grandes potencias de Hispanoamérica (Brasil y México), resulta bastante significativa, más cuando uno de ellos, México, busca caminos para lograr la paz en Centroamérica que difieren notablemente de los propuestos por los Estados Unidos. Lograr pues, cualquier acuerdo entre ambos países sería de gran beneficio y reforzaría la posición de ambos en el mundo y en el ámbito de la política internacional.

Se trata, nada menos, de que ambos países tendrían, por un lado, la posibilidad de mostrar cierta autonomía ante los imperativos de los Estados Unidos y, por otro lado, de lograr también soluciones más acordes al gusto y a la realidad hispanoamericanas, y específicamente centroamericanas, que a las necesidades de control imperial de los Estados Unidos. ¡Autonomía y mayor libertad! Sería más que suficiente y sería, con mucho, una de las reuniones más redituables, de lograrse, que se habrían dado en este Continente iberoamericano.

Esperamos pues, que la visita de Figueiredo a México haya sido el inicio de un nuevo modo de unión para Iberoamérica. Ambos países tendrán que trabajar para ello.

DIALOGO ENTRE DOS NACIONES MEXICO Y LOS ESTADOS UNIDOS

Buen resultado tuvo la reunión binacional mexicano-estadounidense, al definirse las normas de criterio que son garantía de un entendimiento constructivo entre dos naciones que buscan puntos de coincidencia, para despejar las complejas ecuaciones económicas y políticas que les plantea su vecindad geográfica y su particular ubicación dentro de la perspectiva continental. El secretario de Estado, George Shultz explicó que hay pocas veces que el gobierno de su país respete y escuche con más atención que la de México, sobre todo en estos momentos en que desea conocer a fondo las experiencias mexicanas y sus puntos de vista.

Quedó patentizada así la voluntad política por parte del Coloso del Norte que abre oportunidades al raciocinio y la acción edificante, por encima de la fuerza material. Pidió, al mismo tiempo, que la amistad entre los dos vecinos, se apoye con acciones, lo cual también tiene a estas horas, una singular importancia. No se hizo esperar, por supuesto, la respuesta del canciller mexicano, Bernardo Sepúlveda, quien también dio una nueva altura a las reuniones de este nivel, cuando enfatizó que los resultados de este encuentro, deben rebasar los problemas fraccionados para analizarse con una visión del conjunto de factores que se agitan dentro de las relaciones entre ambos pueblos.

Así entonces, teniendo estos preceptos como punto de partida, los comisionados de México y de los Estados Unidos, llegaron a la conclusión de que el acervo de asuntos que deberán someterse a examen por ambas partes, es en verdad un reto a la capacidad creativa a efecto de conciliar las convicciones y los intereses naturales puestos en juego.

Por supuesto que en estas conversaciones no habrían de marginarse los planteamientos conflictivos, que son el signo característico de Centroamérica en nuestros días. Nuestro canciller hizo notar desde el principio que el panorama internacional es desalentador porque se han incrementado las tensiones políticas y sociales. Cauto en extremo fue por su parte el secretario Shultz, quien prefirió hablar en términos generales de las causas de la violencia y explicó que los Estados Unidos reconoce que los países en conflicto pueden gobernarse a sí mismos, sin injerencias externas. De esta manera, abrió una opción para que México exponga los objetivos básicos de su política exterior, con arreglo a los lineamientos de la fraternalización internacional que ha definido con absoluta claridad el presidente Miguel de la Madrid, y que también dan base para que México y los Estados Unidos cultiven una amistad funcional.

Shultz presidió esa misión norteamericana que complementaron el secretario del Tesoro, Donald T. Regan y el de Comercio, Malcolm Baldrige, la cual cambió impresiones con sus homólogos mexicanos y examinó la coyuntura actual de las relaciones entre ambos países, que comparten una de las fronteras más extensas de que se tenga conocimiento en nuestro planeta y esto obliga a una coexistencia un tanto difícil, habida cuenta que de aquel lado está la nación más poderosa de la Tierra, con intereses en todas partes y al sur, un país que al amparo del apotegma de Juárez: "Entre los individuos como entre las naciones, el respeto al derecho ajeno es la paz", ha podido sortear toda suerte de presiones y vivir institucionalmente a lo largo de más de medio siglo, lo cual no puede decirse de otro país hiapanoamericano.

Ahora bien, al pedir fuera manos extrañas del Istmo centroamericano, se entiende también que esto reza para la URSS y Cuba que viene a ser cabeza de puente para extender el pretendido socialismo soviético al Continente que descubriera Colón. Mas en lo que toca a nosotros, la cuestión comprende no sólo la anhelada paz regional, sino un arreglo amistoso con los Estados Unidos para que podamos continuar con nuestros planes de desarrollo, ya que ellos constituyen nuestro principal mercado. Por lo que respecta a nuestra deuda exterior, a ellos también debe interesarles que les paguemos y como siempre que esta situación se da, lógico es entablar un diálogo, mismo que presentará dos facetas: la del acreedor que buscará mostrarse duro donde le convenga y la del deudor, que buscará caminos para ir pagando sin sacrificios que le hagan lamentar el día que pidió prestado.

De esta suerte, no debemos sentirnos molestos si la comitiva norteamericana apretó donde nosotros pensábamos, pero el juego tiene desquite; hagamos lo propio que en el momento presente, ya no hay país tan poderoso que pueda considerarse una isla separada de todos y con puertas cerradas a los lamentos y demandas de los débiles. Dialogar, por tanto, es un arte hoy más que nunca válido para la supervivencia y lo único que nos debe distinguir de los animales, lo cual sea dicho, sin ofenderlos. . .

OROZCO HOMBRE EN LLAMAS

Por Guillermo MALJA

JOSE CLEMENTE OROZCO trazó con signos de fuego la figura de don Miguel Hidalgo. Puso en sus manos, como un cautiverio, la tea encendida del Grito de Independencia.

Es en estos días de mayo de 1983, que las dos figuras se unen en homenajes nacionales rendidos, a Hidalgo por su eternidad gloriosa, y a Orozco por el centenario de su natalicio. Pero los une, además, una relación de hoguera crepitante, de fuego inextinguible. Don Miguel Hidalgo como profeta de su tiempo. Orozco como hombre en llamas, como hoguera de color en su paleta encendida.

Orozco supo captar el alma del insurgente que trocó el rezo por la arenga y la campana de iglesia al grito de bronce de independencia, que lo importante era salvar al hombre. Los dos sabían bien que la necesidad de que las almas se salvaran no impediría que los cuerpos encontraran sus salvación. Hidalgo quiso libertad, pan y bienestar para el pueblo de México. Orozco entendió el mensaje y con pincel de fuego denunció el dolor de las multitudes dolientes. Hidalgo abolió la esclavitud. Orozco repudió la sumisión. Si el cura de Dolores aplicó el fuego para que la herida colonial fuera cauterizada, Orozco convirtió ese fuego en antorcha que iluminó nuevos caminos de libertad. Hidalgo inició la Independencia. Orozco con su pindel independiente, revolucionó el perfil del arte con su mensaje de color. . .

La trayectoria pictórica de Orozco unánimente reconocida por la crítica mundial, acrecentó el nombre inmortal del ilustre jalisciense, fundamentalmente en los murales que pintó en la universidad de Pomona, EUA, desde luego, posteriores a los iniciales que, gracias al auspicio de José Vasconcelos en 1919, plasmó en la antigua Escuela Nacional Preparatoria, y más adelante, junto con Charlot, Fermín Revueltas, O'gorman, Rodríguez Lozano, Rivera y Montenegro, abrazaron pleno reconocimiento en los murales del edificio de la Secretaría de Educación Pública, en 1922.

De la Triada inmortal de pintores mexicanos, se ha dicho que Diego Rivera era —conforme a los tres elementos—, el **agua**; Siqueiros el **aire** y Orozco, el **fuego.**

La universalidad de Orozco, nacido en 1883 en Zapotlán el Grande, trascendió el muralismo mexicano. Sus murales del Hospicio Cabañas en Guadalajara, han sido admirados por miles de extranjeros, quienes han calificado al antiguo internado tapatío como la "Capilla Sixtina de Hispanoamérica". En esta hora perdurable, nos avocamos al recuerdo inmarcesible e inconmensurable del genio mexicano, uniéndonos al homenaje que la escritora norteamericana le dedicó ya más de treinta años como uno de los adalides del muralismo mundial.

SEMBLANZA

Este artículo obtuvo el Premio Club España, de este año de 1983. Nos es muy honroso publicarlo en nuestra Revista "Al GURBAL". El maestro Vicente Magdaleno es una verdadera gloria de las letras mexicanas.

GREGORIO LOPEZ

(NIMBO Y EXCELENCIAS DEL ANACORETA DE LA NUEVA ESPAÑA)

Por Vicente MAGDALENO

Por el Sur y cerca, muy cerca de la capital, alienta el pueblo de Santa Fe. El caserío se halla enclavado en una suave hondonada. Quedan huellas aún de la vegetación que invadía estas regiones. Aquí recibió don Vasco el espaldarazo que, americanamente, le fletó como apóstol. El escenario exhibe la más grande transformación. Calcinadas arenas circundan sus áreas, de las cuales partían, dentro del Distrito Federal, aquellas muchedumbres arbóreas que han acabado por concentrarse, ahora, en el Desierto de los Leones.

No en balde es roja la tierra del camino que avanza a Toluca. En su confabulación con bosques y abras, la gleba sugiere los encantos de una aventura espiritual. En el poso de Santa Fe, es fama que vivió y murió auroleado por su sabiduría y milagros, ese angelical hombre que fue Gregorio López.

Abajo del templo de la Asunción de María, erigido por don Vasco, quedan restos de la ermita del primer anacoreta de la Nueva España. Reconstruido el refugio en 1695, en el pórtico del mismo, todavía alcanzan los ojos a leer la siguiente inscripción: **Escuela del amor a Dios y desprecio del mundo.**

¿Quién era, ahora bien, este Gregorio López? Dueño de una de las leyendas más hermosas del Nuevo Mundo, el santo vino a dar profundidad mística e interioridad sabrosísima a la Colonia. Ningún favor le hacen a la ermita quienes le acomodan el dicho de que él era, nada menos, que el príncipe don Carlos, primogénito del césar Felipe II. Ningún favor le hacen, ciertamente, porque si la leyenda del real y absurdo mancebo inspiró a Schiller su obra **Don Carlos** y dio argumento a Lope de Vega para un drama y empujó, al igual, a don Gaspar Núñez de Arce a escribir un poema, la verdad es que la vida y la intensidad de los episodios de la vida de Gregorio López, más emparientan a este con un Raymundo Lulio —el iluminado doctor del siglo XIII— o con un místico árabe del tipo del **Filósofo Autodidacta** —personaje de la gentil novela de Tofail—, o bien con el héroe, por último, del **Régimen del Solitario,** la obra mística-filosófica del gran Avempace que no con un hombre de mundo, por principesco que sea.

Nacido en Madrid en 1542, Gregorio López ya había ensayado la vida eremítica en tierras de Navarra y había estado, contrariándose a sí propio, en la Corte Real. Cuando toca el puerto de Veracruz y reparte su equipaje entre los pobres, cuenta apenas veinte años. A pesar de su juventud, él trae consigo una gran resolución: consagrarse a la vida solitaria. Así como Daniel Boone más tarde, en Norteamérica, huye de los blancos y convive con los indios, Gregorio López avanza a las regiones del Norte zacatecano para vivir con los chichimecas. Igual de misterioso se le ve más tarde en Atlixco, estudiando y orando. La huasteca veracruzana habrá de ser, algunos años de por medio, su otro refugio, lo propio que Huastepec, sitio éste en cuya soledad se inicia el conocimiento de las plantas, plenas de secretos médicos. Enfermo, se le remite en otro momento de su vida a la capital, donde la fama de sus virtudes le envuelve en mil atenciones que él rechaza, ya en los Remedios. El solitario parte así, por último, a Santa Fe para entregarse —como el santo de las primeras páginas del Zaratrustra— al dios que es su dios; pero ello no pasivamente, sino en la forma especial del Renacimiento; por medio del estudio y la devoción de la naturaleza, tal y como aconsejaban los textos de la nueva teología.

De aquí, pues, que Gregorio López, aparte de santo, figure como un singular escritor, médico y hermeneuta.

Son notables sus interpretaciones bíblicas, resaltando entre éstas sus conclusiones sobre el Apocalipsis; y sus libros sobre las plantas, contienen aciertos magníficos en frases candorosas que parecen arrancadas del **Blanquerna.** El Señor le madrugó desde temprano, dijo él una vez a su discípulo, el padre Loza, llegando a ser su vida, por lo tanto, algo en lo absoluto unitario en su pasión sobrenatural. Alma la suya, nacida de una vez para siempre, según la expresión del filósofo James, la vida del venerable Gregorio López presta luz y profundidad a la vida de la Colonia a la cual pertenece, íntegramente, el eremita.

El pueblo de Santa Fe, impresionante en el abandono de su paz religiosa, es hoy, apenas a dos leguas de la metrópoli y a un paso del antiguo camino que avanza a Toluca, uno de los lugares mejor nimbados de historia. ¡El genio del misticismo activo, representado por don Vasco de Quiroga, se da la mano allí con la mística angelical de Gregorio López, el primer anacoreta de la Nueva España!

MORELIA LA MAJESTUOSA

Por DELIO MORENO-BOLIO

Esa cantera rosa de visos luminosos arropa la arquitectura moreliana. Ciudad mística y opulenta presenta sus gallardas mansiones bordadas en cantera. Bien dicen que la historia de una ciudad se juzga por su importancia y belleza arquitectónica, y Morelia la tiene como una de las más ricas y principales de la Nueva España.

La más de cuatro veces centenaria villa de Valladolid se fundó el miércoles 18 de mayo de 1541 en el antiguo asiento tarasco de Mechuacán, en el valle Guayangareo, otorgándosele el título de ciudad el 6 de febrero de 1545 y Carlos V, en 1553, le concedió su hermoso escudo con tres personajes coronados, representando al emperador, su hermano Maximiliano y su hijo Felipe II. Y de "ruin cortijo con ocho o con diez casas españoles y los conventos de San Francisco y San Agustín", comenzó a levantarse la que sería señorial ciudad, al ser trasladada a ella en 1580 la diócesis residente hasta encontes en Pátzcuaro.

Morelia perpetúa al superlativo héroe nacional, aquel relámpago que humilló a las armas realistas y con el Congreso de Chilpancingo y la Constitución de Apatzingán, generó las bases constitucionales mexicanas: Morelos. Y por él, la antigua Valladolid mudó de nombre, al decretarlo el gobierno del Estado el 12 de septiembre de 1828, luego de aprobar el congreso local la iniciativa del diputado José Ma. Silva.

Transitar por las calles morelianas es sumergirse en un espectáculo de arte inagotable. Casonas de cantera labrada y puertas monumentales talladas son un canto a la orfebrería.

La colonial Valladolid fue cuna del impetuoso y cruel coronel realista que tantos estragos causó en las filas insurgentes, consumó después con el irreductible Vicente Guerrero la independencia mexicana y desbocando sus ambiciones se coronó (1822) emperador de México: Agustín de Iturbide. En ella también vieron la primera luz "el siervo de la nación", José Ma. Morelos y Pavón, caudillos y próceres insignes.

¿Y quién al referirse a Morelia no piensa en el eterno "Tata Vasco" que tanta injerencia tuvo en la fundación y población de la antigua Valladolid? Don Vasco de Quiroga, el longevo y primer obispo michoacano, empeñó vehementes luchas en la corte virreinal y en la Audiencia de México por los nativos para desprenderlos de tanta humillación y agobiadoras injusticias.

Monumentos históricos y religiosos hacen desbordar los elogios del más parco y lego en los prolegómenos arquitectónicos y de los episodios del pasado. Su hermosa catedral es la única construcción religiosa en México en estilo plateresco. Después del incendio de la primitiva en 1584, fray Marcos Ramírez de Prado inició la fábrica actual en 1640, concluyéndose en 1644 y sus ampliaciones en 1765. Se envanece de poseer una grandiosa pila bautismal de plata maciza, donde precisamente recibió las aguas crismales el mismo Iturbide. Las torres del elegante y majestuoso monumento catedralicio, son de tipo barroco bien definido y se elevan a 60 metros de altura.

El convento franciscano es uno de los más antiguos de la República, presumiéndose que se erigió en 1531 por fray Antonio de Lisboa, precediendo a la misma fundación de la ciudad; fue reedificado en los siglos XVII, XVIII y XIX. El inolvidable misionero fray Margil de Jesús, de los fundadores y ex guardián del convento de la Santa Cruz de Querétaro, hacia 1700 lo iluminó con su humildad y sabiduría.

El de San Agustín comenzó a levantarse en 1566, siendo provincial de la orden fray Alonso de la Veracruz, quien en tierras tarascas esparció sus luces y caridad. Edificio colosal el de la Compañía, que en 1582 comenzó la

Monumento artístico es el Palacio de Gobierno de Morelia de tipo renacentista español con trasuntos de arquitectura oriental. Coronan su fachada aglobados remates y labrados torreones.

construcción de su iglesia y colegio, y fue la institución jesuita más importante de toda la república. El sabio historiador Francisco Javier Clavijero aquí dejó constancia de su presencia, hasta poco antes de la expulsión de los padres de San Ignacio en 1767.

El convento del Carmen, fundado en 1593 por fray Alonso Guerra, es notable por el conjunto de las cúpulas que cubren el templo y representan los distintos estilos arquitectónicos de los tres siglos de dominación española. En 1613, el de La Merced tenía apenas dos celdas, continuando la obra todavía años después. Su iglesia se concluyó en 1736.

El Santuario de Guadalupe fue originalmente iglesia de San Diego, construida en 1708; se consagró a la patrona de México al fundarse el convento de dieguinos en 1760. Su interior espléndido, con modalidad barroca, se modernizó hace media centuria.

El primer convento de monjas en tierras vallisoletanas, existió en el sitio donde hoy se encuentra la iglesia de las Rosas, construyéndose en 1590. Pero en 1738 se mudó a un nuevo edificio, junto al templo de Santa Catarina; convento que se encontraba en terrenos que hoy ocupa precisamente el Palacio Federal. El de las religionas capuchinas se fundó el 19 de febrero de 1737, con clarisas procedentes de la capital virreinal. La iglesia anexa se concluyó en marzo de 1737. Su planta es en forma de amplio crucero y su fachada norte interesantísima, imprimiéndole sus campanarios un sello característico. Y no pocos templos conjuntan la belleza de las fábricas religiosas morelianas.

Monumento histórico y bellísimo es el establecimiento que enriqueció de cultura a toda la región y aun a la Nueva España: el Colegio de San Nicolás, que ahora complementó su nombre con el de Hidalgo, por haber sido su rector el padre Miguel Hidalgo y Costilla, que el 16 de septiembre de 1810 hizo tañer las campanas de su parroquia de Dolores para anunciar el movimiento libertario nacional. Este venerable plantel fundado en Pátzcuaro en 1540 por Vasco de Quiroga, se trasladó a Morelia en 1580, fusionándose con el establecido por fray Juan de San Miguel. En él, se matricularon el mismo Morelos y otro de los más distinguidos caudillos insurgentes: Mariano Matamoros.

El hermoso claustro o patio del Palacio Clavijero, antes Colegio de la Compañía de Jesús. Su centenaria fuente de cantera le impone el toque decorativo.

El Palacio de Gobierno de señorial fachada coronada de obeliscos y un par de torreones de toque oriental, con hermosos patios y galerías, fue el antiguo seminario, cuya construcción duró 38 años: 1732-70. El edificio de traza colonial del antiguo estanco del tabaco y que había sido residencia del factor, data de 1790, y por acuerdo del entonces gobernador don Melchor Ocampo, en 1846, se declaró asiento de los poderes municipales.

Donde se aloja la Academia de Bellas Artes reboza de historia. Fue domicilio del alcalde del Real de Minas de Santa Fe de Guanajuato, en 1690; después, adquirida y reconstruida a mediados del siglo XVIII, por don Antonio Belauzarán, y del 17 al 19 de octubre de 1810, hospedaje de don Miguel Hidalgo cuando los insurgentes ocuparon Valladolid. Durante la intervención francesa, en ella funcionó la temible corte marcial. El patriota don Mariano Michelena la adquirió hacia 1840, donándola en su testamento a la Beneficencia del Estado.

Espléndida construcción es la que ocupa el Museo Michoacano. Se construyó en la medianía de la centuria dieciochesca. Y don Isidro Duarte, padre político de Iturbide, en 1775 levantó la planta alta. En los años cincuenta del siglo pasado, pertenecía a doña Francisca Román, dama de honor de la emperatriz Carlota. Aquí se alojó Maximiliano en octubre de 1864, y por ironía, años más tarde, su vencedor en Querétaro, el general republicano Mariano Escobedo.

En contraste, severa, replegada a lo sombrío, es la Cárcel correccional de clérigos, construida el año de 1756. En ella pasaron sus últimos días los caudillos Mariano Matamoros y Guadalupe Salto.

Y timbradas de prosapia en ondulante estilo colonial-regional, casas de elevados y macizos muros se tienden con prestancia a lo largo y ancho del solar vallisoletano. La que fuera residencia del conde de Sierra Gorda al mediar el siglo XVIII, se destinó después a Palacio Arzobispal y, en la actualidad es el Centro Escolar José Ma. Morelos. Evocadoras menciones se hacen de la "casa de Albornoz, el viejo", la primera que se construyó en la ciudad en 1541 por el encomendero Francisco de Albornoz; lamentablemente derribada en 1903, la reemplazó un establecimiento comercial. La casa del generalísimo Morelos fue originalmente propiedad de don Anastasio Martí-

La portentosa fachada del histórico Colegio San Nicolás de Hidalgo, ahora uno de los edificios de la Universidad de Morelia.

La plateresca catedral moreliana con sus garbosas torres que son una sinfonía de arte.

nez, construida en un solo piso en 1758. El insigne patricio la adquirió el 17 de agosto de 1801 por $1,830.00, levantándole la planta alta.

La residencia donde nació Iturbide, aunque modificada, conserva aún los corredores y algunas dependencias de la época. Y todavía está en pie la que en su infancia habitó su esposa, doña Ana Huarte. La de la familia Oviedo, construido por el alarife José de Medina, conserva las modalidades de la época colonial. Una de las más ostentosas es la de Miguel Herrejón, edificada hace ciento cincuenta años por don Juan Bautista Gómez; los barandales y cancela los ejecutó el herrero francés Leprince y constituyen una verdadera joya de hierro forjado. La casa Herrejón la construyó uno de los prebendos de la catedral moreliana en la tercera década del siglo pasado, y se significa por su estilo Renacimiento español.

Corto se hiciera el espacio más amplio para mencionar innúmeras casas que por su tradición y especial arquitectura inundan la capital michoacana.

Subsisten aún la del obispo Abad y Queipo, en la cual fulminó en 1810 la excomunión de Hidalgo y de los jefes de la insurgencia; la del Asesor Terán, quien reunió en su domicilio al Ayuntamientos y principales vecinos al conocer la proclamación de la independencia en Dolores; la de Larrauri, levantada en 1744 por el mismo arquitecto que dirigió las ampliaciones de la catedral; otra más, muy típica de la provincia, la de Adolfo Tresmontels, por los arcos de tres brazos de los corredores. Pero no pueden olvidarse el Hotel Morelos, Casa del Diezmo en 1750 y de diligencias en 1853; el Hotel de la Soledad, representativo del tipo de las posadas existentes en los primeros años de la independencia; la hospedería a mesón de San Agustín, levantada por los agustinos en los iniciops del siglo pasado. Y muy significado como uno de los símbolos de la ciudad es su hermosísimo acueducto, también engalanado en cantera rosa, comenzado a construir en 1785, empleándose más de cuatro años en la conclusión de esta obra excepcional.

En breve y obligado repaso histórico, debe recordarse que de la provincia de Valladolid, capital de la entonces Intendencia con 20,000 habitantes, se movilizaron continuamente respetables escuadrones virreinales a sofocar la insurgencia. Un año antes, en 1809, la tranquila ciudad se había sobresaltado al descubrirse la conjura de vecinos prominentes para proclamar la independencia: los hermanos Mariano y Nicolás Michelena con don José Ma. Obeso, capitán de las milicias de infantería de Valladolid, y un grupo de olvidados precursores, en una fingida Academia de estudios literarios se reunían en sus respectivos domicilios para afinar el plan revolucionario. Episodios guerreros de súbito heroismo empapan desde entonces las crónicas morelianas, como aquél del guerrillero Manuel Villalongín, de cuna vallisoletana, que el 12 de septiembre de 1811 rescató de la prisión de mujeres a su esposa, cautiva de los realistas en represalia por militar él en las filas insurrectas. En la invasión americana, la intervención francesa, las guerrillas inflamadas de amor patrio afloraron en suelo moreliano y dibujan para siempre bizarras funciones de armas.

Belleza arquitectónica, riqueza histórica, reminiscencias de su vida tranquila y deleitosa, fases costumbristas imborrables, imponen a Morelia como de las ciudades mexicanas de orgullosa tradición. Esa tradición que además enriquecen sus folklóricos platillos: pollos adobados, corundas y buñuelos que agasajan el paladar. Sus dulces y golosinas famosos: ates imponderables, jamoncillos y otras delicias han motivado un mercado ex profeso para los azucarados productos. En sus artesanías admirables están, ante todo, esas lacas maravillosas, en múltiples formas y tamaños, sin par en el mundo, semejando tapices vertidos en madera, decoradas con substancias vegetales secretas; arte que floreció desde la época tarasca y sólo el gremio lo transmite de generación a generación. Y esas prendas en género bordadas con lindura con hilos de colores; y muebles, labrados en madera con motivos regionales y caprichosos. También sus cacharros de barro, ingenua y graciosamente pintados a mano, de los que jamás se encuentran dos iguales.

Todo parece conjuntar el encanto de la atmósfera nostálgica y heroica de Morelia, la antigua Valladolid, ciudad de gran prestancia vestida de cantera rosa, dama enjoyada de la tradicional grandeza de México.

UNIVERSALIDAD DE GIBRAN

Por Guillermo MALJA

Al hombre de Bcharre, al hombre del cedro y la montaña, del cardo y de la rosa, de la arena y de la espuma, ofrecemos este modesto testimonio a su memoria, al cumplirse el quincuagésimo segundo aniversario de su muerte.

Rememoramos hoy a Gibrán Jalil Gibrán, un gran hombre nacido en un pequeño país, el Líbano: cuna de sabios, artistas y profetas. Hoy recordamos al poeta que llevó de las playas milenarias de Beirut al Viejo y al Nuevo Continente, la luz inextinguible de su genio y el deslumbramiento ecuménico de su palabra.

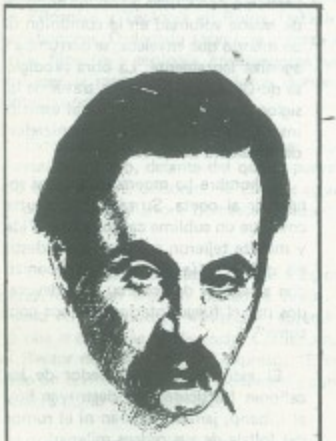

Gibrán Jalil Gibran.

Nos une Gibrán en uno y más aspectos, independientemente de su obra pictórica y literaria. Basta para unificarnos, la pronunciación universal de su solo nombre. Ese nombre tantas veces evocado en tantas tierras y en tantos idiomas para nosotros ignorados.

El autor de "El Precursor" y "El Errante", fue de esta manera, también un precursor y un errante. Espíritu convulsivo que expandió su propio ser como una aspiración relampagueante al límite del Cosmos. Lo dominó siempre una fuerza superior a su propia voluntad. El mismo lo reconoció en momentos de clarividencia. Nada pudo contenerlo, y el cuerpo que encerró su espíritu, acabó por estallar a causa de una intensa e incontenible presión interior que obedeció, sin duda, a un destino único y superior.

Nómada por atavismo, el amor no pudo atarlo en ningún sitio con vínculos duraderos. Frágiles fueron sus amistades e inestables sus situaciones afectivas. Su existencia se asemejó a la de un meteoro o a la de una estrella errátil que asciende para perderse de pronto en el espacio. Amó todo lo que libera y lleva hasta el mismo caos la nobleza del pensamiento. La naturaleza advertía ya en él, la exuberancia múltiple del genio: huracán, tempestad y cataclismo.

Cuando se difunde por el orbe su mensaje profético, parece que se tornan eternas las primaveras que él anunciara en "Los Dioses de la Tierra" y, ceñida en cíngulos la frente del poeta con anémonas y lirios, emerge de improviso su grito protestario por la patria esclavizada. Y parte de ella, torna otra vez el navegante, y al fin encuentra algún camino para situarse en su época y ubicarse en un país extraño, que a decir verdad, no correspondía ni a sus inquietudes, ni a sus afinidades, ni a su estirpe ni a su raza. Y, sin embargo, allí reflejó su talento y realizó su obra. Y allí lo amaron.

Gibrán Galil Gibrán, no dispuso más que de un breve lapso: ¿Qué son un poco más de cuarenta años para realizar toda una vida? Vida noble, fecunda y creativa que cuenta desde su primera salida a este Continente, posteriormente a París, y después de su retorno a la patria, parte nuevamente hacia los Estados Unidos, donde muere finalmente en 1931.

Infortunadamente, Hispanoamérica no conoció los pasos del poeta. Empero, su periplo fue sobradamente heroico: se asemejó al elevado peñasco que se alzaba desafiante, batido en torno al incesante y tempestuoso oleaje en las mares incógnitas que desafió la intrepidez fenicia.

El aliento de sus obras poético-filosóficas, lo coloca frente a su destino, oponiendo a la furia de su cada día más extenuante padecimiento, el maravilloso dique de su elevación espiritual. Así la existencia de Gibrán, se torna en lucha de colosos: desgarradoramente descomunal.

La naturaleza había puesto en él demasiados ingredientes de los que pueda contener un hombre. Este exceso de energía, de carga explosiva, este vivir y pensar entre el soñar y escribir; entre el pensar y pintar, provocó en Gibrán una lucha desesperada. La

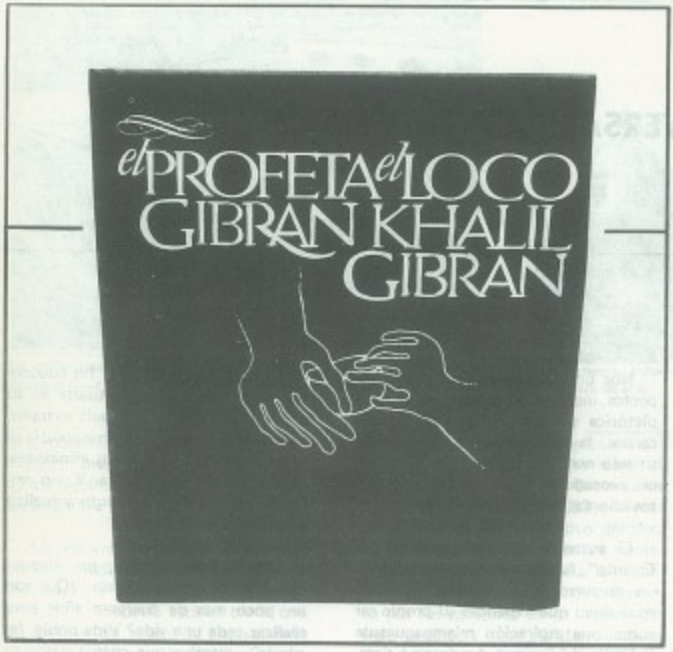

dosis resultó en consecuencia, un activísimo veneno para la débil envoltura carnal de un ser humano, así se tratara de un genio y así se llamara Gibrán Jalil Gibrán.

La desdicha de la patria libanesa bajo la opresión otomana que provocara el patetismo de otros escritores sirios y libaneses en el exilio, en Gibrán se convirtió —paradójicamente—, en fiebre de ira y sufrimiento en grado extremadamente sensitivo.

Este sentimiento lo vierte, lo canaliza en los personajes parabólicos de su ficción, polarizados en la que consideramos su obra maestra: "El Profeta", en la que después de veinte siglos de cristología y no pudiéndose decir nada original, Gibrán nos hace concebir, por lo menos, un atisbo de esperanza para los tristes, humildes y desamparados.

Por ello, la visión poética-profética de Gibrán, nunca le permitió conceder méritos a la sociedad aburguesada en la que le tocó vivir, y en él se cumplió su propia profecía: jamás alcanzó la satisfacción personal. Todas sus obras nacieron de su rebeldía en un medio sofisticado de radial burocratismo ingenieril. Gibrán se irguió ante las sociedades aristocráticas bostonianas como un presagiador dispuesto a hartarse de desenfado e ironía cuando cesasen los aplausos "dilletantes", hasta que sus despojos descansasen en Bcharre —su ciudad natal—, y su alma se perdiese en la noche infinita de los tiempos.

De aquí que su obra represente la absoluta controversia al típico ciudadano "americano": tratan siempre sus personajes de levantarse sobre sí mismos en afanes de amor y de locura, como acontece con Yuhana —el loco iluminado—, que antes de morir, estrella su blanca frente en las duras paredes del destino.

Voluptuosamente, demiúrgicamente, Gibrán llevó sus sueños visionarios, tanto como su creación poética, hasta una posibilidad extrema e inagotable, no ignorando que con ello, íbase extinguiendo, pereciendo lentamente parte de sí mismo. Y es entonces cuando surge la magia, el hechizo más alto: la sed, la avidez de vivir, porque únicamente el que está destrozado interiormente, percibe la aspiración, la necesidad de perfección. Nadie más que el arrebatado, alcanza así el afán de lo inconmensurable.

La fuerza de expresión gibranesca, llegó a lo trascendental; las palabras crecieron bajo el gluten de los conceptos repletos de metáforas que enunciaron el origen oriental del poeta con deslumbrante oozo en esplendor vital.

Por otra parte, las frases más gastadas en el idioma inglés, en Gibrán se renuevan, toman nueva vida, crujiendo electrizadas, esparciendo de improviso chispas o ascuas enardecidas en bíblico temblor. Inesperadamente saltan, brillan y se agitan con magnífico fulgor. Y sin embargo, este poder, esta fuerza de expresión, está unida, ligada subterráneamente a la vida telúrica en sus raíces más ocultas: a la lengua árabe que aprendió y amó entrañablemente de Kamile Rajme, su adorada, su nutricia e inolvidable madre.

Entre creatividad y muerte, se extendió y extinguió su ruta terrenal. Calma y tempestad, vivacidad poética y plasticidad pictórica. Entusiasmo brioso que paulatinamente se elevó hasta la reflexión contemplativa de "El Profeta". Aquella suprema metamorfosis, testigo de que aquí, en este infortunado planeta, hubo un hombre que participó con Cristo y con los hombres de buena voluntad en la comunión de un mundo que envejece, se derrumba y agoniza lentamente. La obra prodigiosa de Gibrán, perdurará a través de los siglos como una revelación al espíritu insobornable por la virtud eternizadora de la palabra de Jesús.

El hombre ha muerto para dejar sobrevivir al poeta. Su razón no es otra cosa que un sublime canto órfico. Vida y muerte tejieron su destino, ese destino que un día memorable preconizó con arrebatos de profeta: "Ser devorados por el fuego interior que nos consume".

El estruendo ensordecedor de los cañones fratricidas que destruyen hoy al Líbano, jamás acallarán ni el rumor del follaje de sus cedros milenarios, ni el latido de su corazón fundido y confundido al eco de los abismos insondables cuanto eternos del valle de Kadisha. Líbano y Gibrán, seguirán siendo inmortales.

RECORDACION DEL DR. HABIB ESTEFANO

HABIB ESTEFANO

El Dr. Habib Estefano es una de las más eminentes personalidades de renombre en la inmigación libanesa. Nació en Bteter en 1888. Fue un niño precoz y un destacado alumno en el Colegio "La Sagesse" en Beirut y entre sus compañeros de Filosofía y Teología en Roma, obteniendo el Doctorado con honores. Ordenado sacerdote regresó al Líbano para enseñar filosofía y teología, encargándose luego de la Curia de la Catedral maronita de San Jorge, donde demostró grandes dotes de orador y predicador.

Evacuados los turcos de los países árabes, entró el Emir Faysal al Líbano, delante del que el padre Estéfano pronuncio un admirable discurso. Al Emir le agradó su elocuencia y le pidió acompañarlo a Damasco donde le encomendó grandes misiones.

En 1920 dejó la sotana y viajó a Egipto y luego a Cuba donde radicaban algunos parientes suyos. A los tres meses —cosa verdaderamente inusitada—, aprendió el español y dictó una memorable conferencia. Comentando su conferencia, el Rector de la Universidad expresó: "Esta aula no ha conocido un conferenciante tan elocuente y con tanta facilidad de palabra como el Dr. Estéfano".

Alcanzó una gran fama y recibió invitaciones de diferentes países de la América Hispana, donde fue recibido con honores, teniendo brillantes intervenciones en todos los ámbitos intelectuales.

Recibió grandes homenajes y varias condecoraciones y medallas, fuera de los títulos científicos conferidos por diversas universidades y sociedades internacionales. Todo lo legó al museo libanés, pidiendo que se conserven con esta frase: "Logrados para el Líbano por uno de sus hijos. Todo libanés puede conquistar los mismos honores y más aún si lo desea".

En marzo de 1946 llegó al Brasil de donde quería regresar a Líbano en compañía de su esposa, la escritora cubana Mary Morandeyra, pero lo sorprendió la muerte a la edad de 58 años.

Varios escritores y en especial su esposa, escribieron libros sobre su vida y su obra, destacando su oratoria, su estilo, su elocuencia y la amplitud de sus conocimientos.

Sin embargo, el gentilhombre de fisonomía inconfundible, el filósofo con frente de noble corte y mirada penetrante, mezcla singular de su origen libanés, no ha sabido ser definido ni siquiera por sus más fieles admiradores. Para unos es el recuerdo de la más sorprendente originalidad de espíritu que jamás haya existido, y para otros, la evocación de una expresión incomparable en la que la finura se unía a la opulencia, pues aquel infatigable orador y conferenciante, fue también un amante de su patria.

Tan es así, que gracias a él, por vez primera en este Continente se nos empezó a llamar por lo que realmente somos, esto es, a los nacidos en el Líbano: libaneses.

Así como el rey de la leyenda antigua que convertía en oro todo lo que sus mágicos dedos tocaban, una especie de alquimia del sueño le permitía al Dr. Estéfano, transformar en metal precioso en materia sublime, los menores acontecimientos de la vida.

Tenía el ilustre pensador una vitalidad tan invencible y tan despierta, que se hubiera creído que iba a permanecer aún largo tiempo entre nosotros. Durante su periplo por este Continente, nos dio el magnífico ejemplo de su libanismo y el más acendrado testimonio de su talento.

Con sus largos años de paciente escrúpulo y concienzuda espera, su admirable desdén por el dinero, los honores y los éxitos fáciles, con su valor para perseguir hasta el fin su sueño y su obra, se nos aparece hoy como un auténtico héroe intelectual. A él consagramos estas breves líneas como un significativo reconocimiento a su gran estirpe libanesa de universalidad.

PROBLEMA FUNDAMENTAL DE LA HUMANIDAD

Por Habib Estéfano

Hay dos Orientes para Europa: el Oriente cercano, el Oriente semítico, el Oriente de las religiones metafísicas, el Oriente del Sinaí; el Oriente del Gólgota, el Oriente mítico, el Oriente del desierto con sus beduinos y sus palmeras, con el Jordán y sus murallas, con las montañas altas y sus cúspides, el Oriente de Moisés bajando de la montaña llevando en sus manos la Tabla de los Mandamientos, el Oriente del Nazareno abriendo los brazos en la cruz, como para abrazar a la Humanidad entera, el Oriente al calor de su voz en medio de los arenales candentes, la fuerza pujante, avasalladora, de la raza indomable de los beduinos.

Pero todo este Oriente semítico, este Oriente cercano, nada nuevo le podía dar a la angustiada Europa. Lo que tiene este Oriente semítico son las relaciones y las tradiciones metafísicas, lleno de paisajes y creencias, todo lo que Europa había sentido, todo lo que Europa había vivido, no tenía voces nuevas el Desierto de Arabia, ni delante de él alzaba la voz al profeta, ni del Sinaí bajaba nadie que hubiese hablado con la divinidad misma.

Y viendo entonces que este Oriente cercano nada nuevo podía dar a la Europa angustiada, lejos fueron las almas de Occidente. Más lejos, a la orilla del Ganges, en aquella tierra de la metafísica indolente, desde esta tierra vinieron doctrinas ascéticas extrañas, que figuran entre las primeras de la especie humana. Misterio de inteligencia, misterio de vida, persuación neta, misticismo y ascetismo con tendencia a milagros y a cosas casi increíbles.

En Avellaneda (Argentina), el orador en toda la brillantez de su oratoria.

Pues a aquellas tierras del misterio hindú, de la metafísica, a la tierra hermana del hilo del Karma, de todas aquellas doctrinas nebulosas pero perturbadoras, fueron las almas de Occidente para beber en una fuente nueva, que pudiera guiar la conciencia perturbada, aniquilada casi, del hombre occidental.

Y surgió la Teosofía de la India, con viejas doctrinas e invadió Europa, invadió la América de nuestros días. Muchas almas se agarraron a aquella doctrina; muchos pensaron que ella sería ciertamente la salvación de su propia alma. Algunos llegaron a creer que estaba llamada la India a salvar un día a la civilización occidental, como algún día la salvara con la aparición de su Nazareno.

Y, sin embargo, por grande y gloriosa que sea la explicación milagrosa casi de la India a la orilla del Ganges, nunca pudo la Teosofía ser la nueva doctrina que exigía la Humanidad angustiada. Ella empezó con afirmaciones tan metafísicas, tan generadoras, tan apriorísticas, que es imposible que la mente científica moderna pueda permitir la entrada en su laboratorio a una metafísica tan ajena al espíritu del día.

Porque no hemos de negarlo; hemos dicho que miramos con dolor el derrumbamiento de las ideas pasadas, de las tradiciones de los tiempos idos; con todas sus bellezas que conmueven nuestra alma, como recuerdo de la Humanidad que ha sabido crear y ha sabido vivir, mas no le podemos negar a este hombre moderno la grandeza de su nuevo movimiento. Ese hombre moderno quiere saber, ese hombre moderno es rebelde a todo lo que pueda significar un conocimiento autónomo y nutridor de su propia inteligencia. Esto permite en nuestros tiempos grávidos y encadenados al misterio lejano de la ciencia contemporánea, obtener los conocimientos y la luz por medio del desarrollo autónomo y personal de su propia inteligencia.

Por grave que sea la enfermedad de su alma, grandiosa es la tendencia de su espíritu, y aunque al hablar de esta Humanidad presente hemos de ahuyentar de ella el dolor en lo que se refiere al destino, no podemos dejar de admirar en ella la fuerza maravillosa de rebeldía contra todo lo que no signifique claridad en el pensamiento y la luz de la inteligencia. Al fin y al cabo la Ciencia ha destruido edificios, mas la Ciencia ha creado grandezas, y el hombre de hoy si puede lleno de lisonja admirar una catedral gótica, no puede sentir al mismo tiempo envanecimiento en su alma al contemplar un laboratorio científico, de donde surge ante el hombre de ciencia el misterio de la Naturaleza en un edificio nuevo, de leyes científicas, ni menos bello ni menos grande que las catedrales de los tiempos idos.

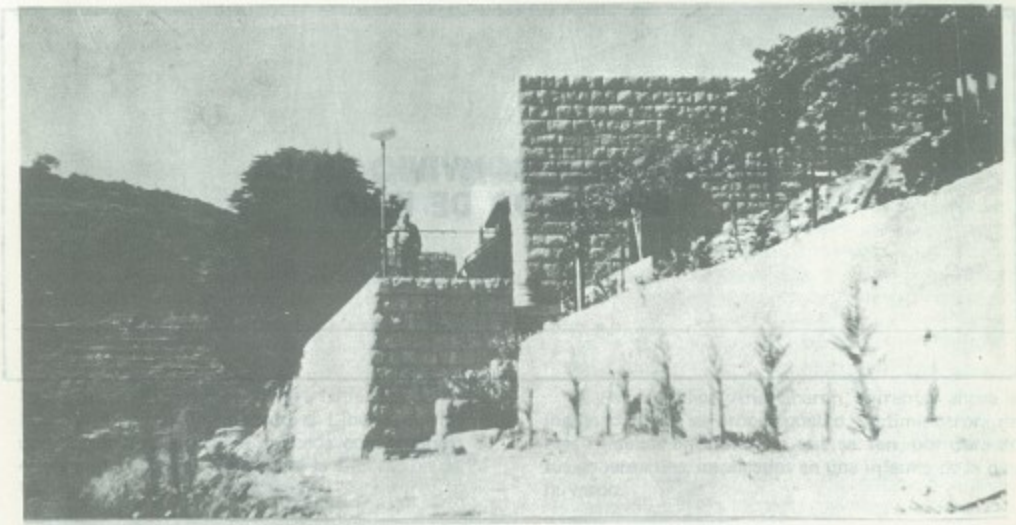

El hogar natal de Habib Estéfano en Btetar, Líbano.

Este hombre también tiene deseos de servir; prefiere sacrificar sus altos destinos a admitir una idea que no fuera un resultado claro de su estudio y meditación. Pues bien, la doctrina teosófica de la India empezó a presentarle al hombre de ciencia unas afirmaciones tan apriorísticas, tan ultra metafísicas, que no podían vivir en armonía con los instrumentos de los laboratorios científicos ni con las leyes positivas del método científico mismo. Porque en el fundamento de la India, en la base misma de su propio credo intelectual, existe este panteísmo completo, cabal, absoluto: para todo hindú el alma individual está identificada con el alma universal, y el hombre con la divinidad. El alma, que es el Yo del individuo, con el Brahman que es el Universo. Brahman es ser universal; pero la divinidad, si queremos hablar en lenguaje europeo, es, todos los seres y cada uno de ellos, desde el principio hasta el fin, mejor dicho: sin principio ni fin, el alma del individuo identificada con el alma del Univreso.

¿Por qué misterio este Brahman, esta alma, este Yo Universal ha querido bajar a esta materia, vivir y padecer en el cuerpo, envilecerse de nuevo hasta su divinización? La India no lo explica; jamás lo toma como un postulado. Creencia activa y metafísica armonizan a la Humanidad de Occidente hoy en día en sus universidades y en sus laboratorios; necesitan la persuación de la Ciencia y el método del conocimiento positivo.

Puede ser que ofrezca consuelo a algunas almas la teoría del Karma; pueda ser que se nutran algunos en la teoría de la reencarnación, buscándose cada uno geneaologías ilustres en los tiempos pasados; viendo con su fantasía una existencia suya gloriosísima y esplendorosa, habiendo sido en tiempos pasados ya monarcas ilustres, ya filósofos inconfundibles, ya poetas excelsos; pero, sea lo que fuere, este pequeño deleite y consuelo, la Humanidad de hoy en día, con su mentalidad recia, necesita algo más hondo, algo que pudiera ponerse de acuerdo con todo lo que ha conquistado y sigue conquistando la ciencia experimental con sus métodos positivos y con sus descubrimientos verificados siempre por la experiencia misma.

De manera que aquellos en Occidente que han buscado en las lejanas y milagrosas tierras del Ganges una fuente nueva en donde vivir la tranquilidad del espíritu y la grandez de la vida nueva, se han decepcionado encontrando un desengaño en donde esperaban encontrar la verdad absoluta. Era la idea de Oriente, la idea de la meditación, la idea de la fe y de la creencia, la idea que no busca experimentaciones, la idea que ha atraído a muchísimos, como digo, y que sigue atrayendo a muchos, porque nada mejor han podido encontrar.

Mas otros grupos en Europa, y algunos en América también, no pudieron sentirse satisfechos con aquella doctrina de la India lejana; para ellos el Ganges no representaba la palabra última ni el tiro sagrado por donde mana el néctar de la vida divina.

Hombres de ciencia, hombres de método científico, quisieron fundar el alto destino de la Humanidad sobre algo que pudiera compararse con la ciencia firme. No quisieron perderse ellos también en las noches del fatalismo; sus hijos no buscan el frente lejanísimo de las doctrinas ascéticas. Querían el hecho, el hecho evidente, palpable el hecho a la mano, para poder afirmar de nuevo la negación del materialismo del siglo XIX; una nueva afirmación del alto destino de la personalidad humana, mejor dicho de la vida ultra personal del Hombre.

MEMORABLE CONVIVIO EN LA EMBAJADA DE IRAQ

El día 29 de abril, fue ofrecido un espléndido convivio en la residencia de la embajada de Iraq, por el señor Embajador de ese país en México, Dr. Fakhri Ahmed Qasim acompañado de su gentil esposa, quienes fungieron como magníficos anfitiones, haciendo gala de la proverbial hospitalidad oriental que caracteriza a todos los países árabes.

Como todos sabemos, el Iraq, en un área de 434.924 kilómetros, tiene una población aproximadamente de 12 millones de habitantes y constituye uno de los faros civilizadores de la antigua cultura mesopotámica hasta nuestros tiempos en que, gracias a la conducción de un firme y estabilizador gobierno presidido por el actual presidente Saddam Hussein ha alcanzado los más altos reconocimientos en el concierto de todas las naciones del mundo civilizado. País progresista y pacifista, el Iraq siempre ha mantenido cordialísimas relaciones con el gobierno de la república mexicana desde hace ya algunos lustros.

Esta vez, la sede de la embajada iraquíe fue el escenario de un acto solidario y de amistad por parte del señor Embajador Fakhri Ahmed Qasim para con la colonia árabe de México. Representativos de las colectividades libanesas, sirias y de otras naciones árabes, hicieron acto de presencia en esta ocasión tan significativa. Entre ellos, anotamos al Sheik Mohamed Sharora de Arabia Saudita; el embajador de Argel, Nouredine Yasid Zerhouni; de Líbano, el actual, culto y diligente Cónsul de esa Embajada, Lic. Saad Zakhía, recién llegado e incorporado ya plenamente a sus labores diplomáticas en México, que esesperamos sean del todo provechosas y fructíferas. Asistió también Monseñor Jacks Najem, Jefe de la Misión Libanesa Maronita de México. Procedente de la ciudad de Toluca, saludamos a don Raúl Lebién, Vicepresidente de la Unión Maronita Mundial; don Pedro Checa, don César Nasta, don Miguel Salomón, don Elías Abud, don Antonio Izza Chaín; por el Centro Libanés, don Raymundo Thomé y nuestro Director don Salim Abud, todos ellos acompañados por sus distinguidas esposas. Relevante fue también la pesencia de don Afif Yubaile, en representación de la Liga Arabe de México; el Dr.. Fadel Hamada, Director de la Oficina de Información de la Liga de Estados Arabes en México; el Dr. Ahmad Sobeh por la Organización para la Liberación de Palestina; don Tufic Aschkar por el Partido Nacionalista Sirio de México y numerosos invitados del mundo diplomático, industrial e intelectual en este país.

Fue una velada verdaderamente memorable que tuvo como objetivo y lo cumplió, vigorizar los lazos cordiales de reconocimiento, amistad e identidad entre todas las colectividades de lengua árabe, fraternalmente unidas en estas tierras mexicanas.

CONDENA UNANIME A ISRAEL

Menahem Beguin, entronizó a Hitler con la "blitskrig" y el genocidio aplicado al Líbano, dentro de una acción expansionista aplicada con pretexto de eliminar a la Organización para la Liberación de Palestina que tenía su sede en Beirut.

Cabe añadir a lo escrito entonces por nuestro colaborador, el Dr. Alfredo Rajme García, que ahora, en su continuado empeño hitleriano, Beguin se desembozó al grado de aplicar la "solución final".

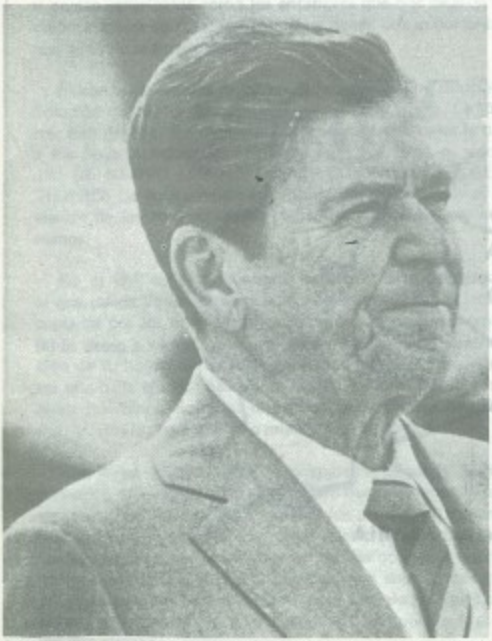

Ronald Reagan, al igual que el Dr. Frankestein, quiere detener al monstruo asesino que creó...

El y su cómplice, Ariel Sharon, enfrentan ahora la indignación de su propio pueblo, víctima otrora de esas infamias antinatura y que se ven, por obra de sus gobernantes, implicados en una infamia de la que huyeron.

Nuremberg se hace presente, ya no para los nazis, sino para sus discípulos, que deben comparecer ante el nuevo tribunal, significativamente pedido por el propio presidente de Israel, Yitzak Navon, que así salva la responsabilidad de su pueblo –como incluso lo hace el líder palestino Yaser Arafat–, para diferenciar el origen de las acciones en la maldad prepotente de un Beguin y un Sharon.

Que su última actitud, el asesinato masivo, indiscriminado de hombres, mujeres y niños palestinos en Sabra y en Chatila, carece de disculpa alguna.

Los responsables han tratado de inculpar a las fuerzas falangistas libanesas en ese bárbaro genocidio, sumiendo en el máximo horror a los desvalidos pobladores de esos nuevos campamentos de refugiados palestinos.

Las versiones periodísticas, muchas de ellas de reporteros testigos de la masacre, han dejado sin cubrirse a los asesinos que nada pueden hacer para ocultar su delito contra toda lesa humanidad.

Pero eso fue, no contra un pueblo, sino que infiere por igual a todos, cuando puede repetirse en otras naciones inocentes con tanta o mayor felonía que lo que ha ocurrido en la mártir capital de la república libanesa.

Y es que el holocausto palestino, de un soplo dejaba sin efecto la acción bélica emprendida por Beguin contra el Líbano, no para eliminar a unos enemigos "ancestrales", sino para incorporar el país de los cedros a su creciente expansionismo.

La actual condena universal al genocidio adelanta el juicio del tribunal propuesto por la Liga Arabe y los Países no Alineados para juzgar a estos nuevos criminales, como se suma a la que desde hace muchos meses, emitimos desde estas páginas de "Al Gurbal".

No es para vanagloriarse esta coincidencia, sino para lamentarla, porque hechos así no pueden alegrar a nadie sino crear el luto generalizado. Pero también la ira justa contra quienes de tal modo, con gala de impunidad de que han venido dando muestras, tienen que ser finalmente sometidos.

Hasta su principal socio, Ronald Reagan, se ha espantado del Frankestein que tanto ayuda a sostener y actuar. El monstruo ha tomado vida propia y como el de la novela, debe ser detenido de una vez y para siempre.

Sin duda alguna, como ha dado muestra ya, esa contención surgirá de su propio pueblo. No en vano tiene que estar viva en la sangre y en la piel del pueblo judío el dolor y la indignación de los campos de exterminio a que los sometió Hitler.

Ellos serán quienes habrán de impedir que siga adelante el nuevo asesino, aunque su mano sangrienta esté destinada a otra nación. La comunidad internacional, por su parte, se apresta a ponerle ataduras para impedir que se repita esa acción. A eso tiende la vuelta al Líbano de las fuerzas norteamericanas, italianas y francesas.

Por vez primera, un acuerdo de la ONU parece tener el respaldo suficiente para cumplirse. Faltará, sin embargo, dejar al Líbano sin las fuerzas de ocupación israelíes y el desarme de los sirios y palestinos para que Líbano recupere su absoluta soberanía. Recordemos que Beguin lanzó su ejército, arteramente preparado contra la república pacifista libanesa. La población civil, mayoritariamente libanesa, resultó la principal sacrificada. Esa es la prueba del crimen.

Así, también lo aprecia cada vez con mayor claridad el hombre de cualquier latitud, por eso fue repudiada la política belicista de Reagan, así como Beguin puede hallarse ante el reclamo de su pueblo convocado originalmente para construir una nación y no para destruir otras.

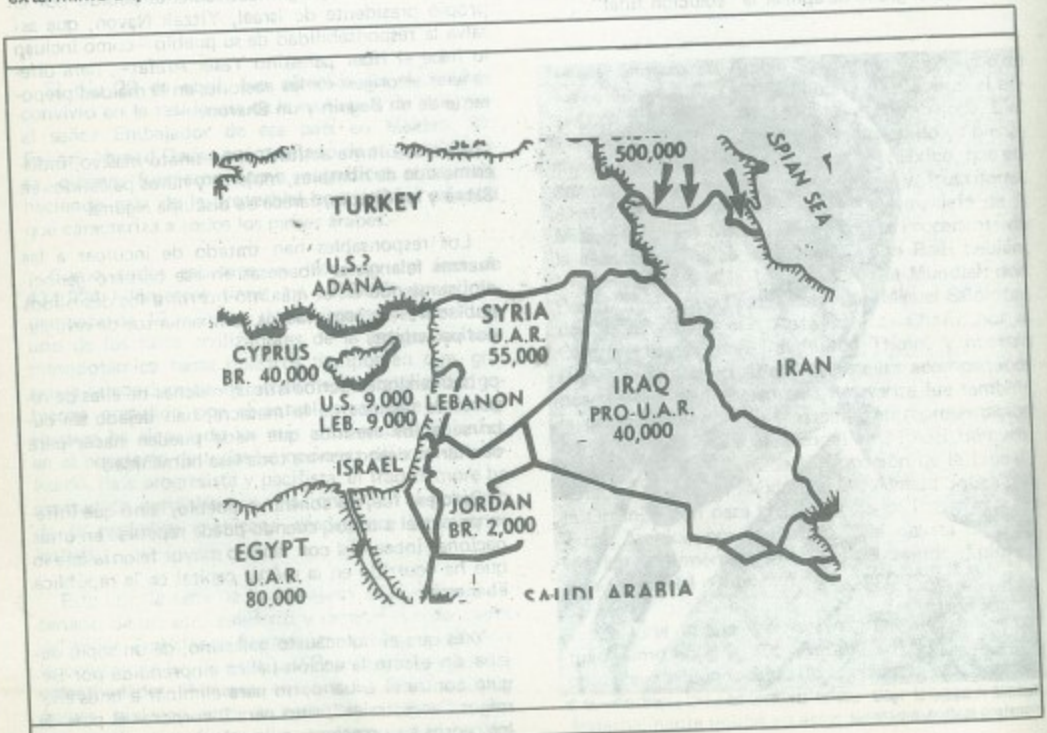

DESTRUCCION Y UN POLVORIN MUNDIAL, LEGADO ATROZ DE LA MAL LLAMADA "OPERACION PAZ PARA GALILEA"

Por el Dr. Fermín MARTINEZ DE JESUS

. . . Beguin tiene una tendencia a tratar a los palestinos con desprecio, los ve como subhumanos y para racionalizar su abusiva actitud hacia ellos los cataloga como terroristas. . .
(James Carter, ex presidente de EUA, a la revista "Times")

Hace dos publicaciones de "Al Gurbal" que no envío mi colaboración mensual. Y no lo hice porque mi estado anímico se deterioraba al contemplar el panorama desalentador del medio oriente y del mundo. Escribir por escribir no es mi objetivo y la secuencia contundente y apabullante de los últimos acontecimientos fue en tal modo rápida, que en ocasiones no fui capaz de asimilarlas por completo. El resultado de ello fue una total confusión de las causas y consecuencias del problema.

En este pequeño lapso sucedieron varios acontecimientos, si no tan sangrientos como los anteriores que nos dejaron la visión nublada de rojo, por lo menos tienen una importancia real que vale la pena comentar.

Existe un problema complejo que amerita una solución. Solución que se ha demostrado no es la de la guerra. La guerra, este negocio tan lucrativo no ha servido para llevar la paz a los hogares hebreos, ni palestinos, ni libaneses, ni sirios, ¡NI DE NADIE. . . SOLO DESTRUCCION, ODIO Y DESTIERRO! La guerra ha sembrado semillas de odio aun en el vientre de las madres, en los pequeños, en las viudas y hermanos.

No es fácil concebir el estado caótico y de esquizofrenia al que puede llegar la mente humana en situaciones de stress, captadas por los órganos de los sentidos. No podemos sentir (ni lo deseo a nadie) la angustia de ver mutilaciones, destrucción de tu hogar, de tus hijos, viendo el campo de batalla antes una bella ciudad, bañado en sangre, cuerpos mutilados y niños huérfanos. Soportar el estruendo de cientos de cañones, la familia dispersa y solo muerte a tu alrededor.

Las series televisivas de la postguerra (segunda Guerra Mundial), se encargaron de infiltrar en nuestra mente, la sensación de una "bella guerra", donde los protagonistas nunca mueren, se ven mezclados en bellas relaciones amorosas, con las hermosas enfermeras militares, o con las no menos bonitas muchachas del país al que se "libera de un enemigo castrante". Los que mueren por millares y con un solo proyectil son los enemigos. Y toda la carga de maldad fue simbolizada en el ejército alemán.

Ante estas opiniones tendenciosas, quién se puede asombrar ahora que cualquier persona con poder quiera realizar su "Bella Guerra", y cometer los más atroces crímenes contra la humanidad, con la conciencia tranquila de que ellos no son criminales, pues todos los criminales de guerra fueron juzgados y muertos en Nuremberg.

Dejando atrás estos hechos nos situamos ante la situación mundial actual. En que el mundo es disputado por dos superpotencias. La Salvaguarda del mundo libre y los países comunistas. Ellos son los malos y nosotros los buenos y viceversa. Y esto también tiene su raíz histórica en que según los expertos del tema, una vez tomada Berlín por rusos y americanos, el Gral. Patton urgió al alto mando a "voltear los cañones americanos a Rusia, ya que éstos eran sus verdaderos enemigos". Por este motivo no le fue entregada la 5a. estrella, la cual recibió Eisenhower.

Verdad o no, lo anterior nos demuestra que estamos acostumbrados a una lucha eterna entre el bien y el mal. No siempre por desgracia los que se etiquetan como "buenos" lo son en realidad. Nos movemos en un mundo que es constantemente una mascarada, un "camuflage", una mentira. Continuamos siempre poniéndonos en un bando. ¿Quiénes son los buenos: los árabes o los judíos? Nos olvidamos, que la mayor parte de las acciones cometidas por un país o grupo, no siempre son el deseo y el consenso de su población.

Este es el punto más inquietante. Si revisamos los periódicos y revistas con respecto al conflicto árabe-israelí, encontraremos inundadas las publicaciones de justificaciones para uno y otro bando. Pero ha sido notorio que el pueblo judío se ha encontrado con la necesidad imperiosa de justificar ante el mundo las acciones bestiales de sus gobernantes. A raíz de esta necesidad ha recurrido a todos los medios posibles, con el objeto de demostrar su "bondad" cayendo en decepcionantes falsedades e hipocresías desagradables.

La credibilidad se ha perdido para el Estado de Israel. En los últimos meses fuimos testigos de una guerra informativa, en la que la propaganda sionista llevaba obvias ventajas, e incluso yo me sentí arrastrado en esa vorágine por la impoten-

cia de ver enmascarados los hechos de criminalidad auspiciados bajo la ocupación israelí.

Escribí sobre los que se decían mansos corderos y eran Atilas. Y en esos momentos la reacción no se tardó mucho. Se escribió en muchos periódicos y revistas, la maldad de los palestinos, lo indeseables que eran considerados, y se enalteció "la heroica y benefactora invasión a Beirut". Se habló de los usurpadores sirios, los que napoleónicamente o cesáreamente desean una "Guerra Siria". Pero no se habló de la realidad histórica, de los acontecimientos iniciales. No se habló de que los buenos hombres libaneses acogieron sin hipocresías al pueblo desterrado de Palestina. No se habló; que como parte de la fuerza árabe, Siria fue enviada a ese sitio y fue recibida como un hermano. Después de una larga estancia de diferentes intereses, tuvo que romperse el frágil equilibrio del milagro libanés. Conflicto que bien analizado no puede uno dejar de ver manos oscuras. Ahora todo ha cambiado, el que era amigo, el que era hermano ya no lo es. Hay confusión de sentimientos, se ha perdido la cordura y la razón y sobre todo la unidad.

Se generaliza y se habla en general de los invasores sirios, y se piensa invadir a su pueblo con la excusa de que es una amenaza para la seguridad de Israel. Se habla pésimo de los musulmanes por el fanatismo de muchas de sus sectas. Se les llama ahora parias a los palestinos en general, sin contar que existen eminentes personajes entre ellos, madres e hijos heroicos de ese pueblo.

Mi abuelo Don Jorge de Jesús decía: "En todos lados, entre todas las razas hay hombres buenos y malos, sólo hay que identificarlos".

Por eso ha sido decepcionante que a pesar de haber sido identificados como perversos Ariel Sharon y Beguin, conserven aún la respetabilidad. Sharon a raíz de las declaraciones de la Comisión Investigadora, sólo fue amonestado y conservado dentro del Gabinete. ¿Y Beguin?. . . Bien, gracias. Es alarmante que en el consenso de la opinión pública israelí no hay una antipatía total hacia Sharon. Ariel fue presentado como el prototipo del israelí fuerte y decidido. En la revista "Life" de septiembre de 1982, en un artículo titulado "The Man Who Blitzed Beirut" (El hombre que hizo la guerra relámpago de Beirut) podemos encontrar pruebas al respecto. En la primera página una fotografía de Sharon casi infantil en su actitud y derrochando una ternura impresionante al abrazar a dos poodles de 6 meses. La secuencia de fotos muestra a Ariel y su Estado Mayor en plena batalla en Beirut Oeste entre el humo del bombardeo pero bien resguardado y vestido de civil. Al lado de dicha imagen se encuentra otra secuencia de fotos, en que observamos un Sharon con su esposa saboreando la vid de su casa, y apaciblemente en su hogar con su hijo mayor del cual comenta orgulloso que pronto estará en el ejército.

En la entrevista le preguntan al mencionado, cuál fue su principal satisfacción en la invasión de Beirut, y contesta que "fue cuando llegó con su chaleco contra balas, con su arma bajando de un helicóptero, y percatarse que varios libaneses lo recibieron efusivamente con abrazos y cariños". Como a un salvador (sic).

Después de leer los párrafos anteriores ¿alguien podrá ver en este hombre al criminal de Sabra y Chatilla? Ante tal propaganda, ¿quién puede dilucidar la verdad? Yo no. La mascarada crece y cada día es más difícil saber quién es quién. La propaganda sionista desorienta.

¿De tal forma que quiénes son los buenos y los malos entonces en Israel? ¿Serán acaso los del grupo "Paz Ahora', que han sido rechazados como agitadores por la policía judía, siendo que enaltecen los más altos valores humanos?

Hace escasos días se conmemoró el aniversario de los mártires del Ghetto de Varsovia. Y la nota que llama la atención es la presencia de un palestino que depositó una ofrenda a esos mártires. El hecho fue calificado de burla para los rabinos presentes. Pero él aclaró que lo hacía porque ahora en carne propia los palestinos eran víctimas de un neofazismo similar.

Y el colmo de la necedad y militarismo desafiante se presentó al anunciar el gobierno israelí que en conmemoración del aniversario mencionado se realizarían nuevos asentamientos cerca de la ciudad de Nablus, desplazando más familias árabes. O sea que estos necios conmemoran la muerte de cientos de seres humanos indefensos, desplazando y dejando sin hogar a otros seres humanos indefensos. ¡Oh falsedad de falsedades! ¡Hombre lobo del hombre! ¿Hasta dónde llegaremos?

Todos estos hechos se han tratado de justificar, y mal justificados por la prensa sionista, tomando como base de sus artículos silogismos falsos, que sólo confunden, incitan al belicismo y desorientan. Un ejemplo típico que por honestidad no puedo dejar a un lado es el del columnista J. Mondlak G. Para muestra basta un botón. En el artículo "Líbano y las Malvinas", de Impacto No. 1687, incurre en el error de poner en boca de un ministro de estado pensamientos que nunca han sido manifestados ni verbalmente ni por escrito, haciendo entonces una elucubración tendenciosa y falsa de una situación. A continuación transcribo parte del texto mencionado: ". . . La OLP arrasó con todo, se hubiera sin duda apoderado del país, pero allí estaba "Gran Siria". . . Se decía **Assad, ¿Arafat posesionarse de Líbano? No; mejor yo**". . . Pregunto: ¿Podría el escritor indicar su referencia? Esto nos da una idea de los tendenciosos artículos que inundan revistas y diarios, por lo que se debe tener cuidado y leer con buen sentido crítico, para no caer en la trampa que intenta desorientarnos y una reunión cumbre en Jerusalén se ha realizado recientemente, dadas las condiciones a las que se ha sometido a la minoría judía rusa. Se han violado sus derechos humanos de muchas maneras. Desde aquí, desde estas letras un mensaje de comprensión, ¡pero el buen Juez por su casa empieza! Primero dejen de vejar los derechos humanos de los árabes en territorio israelí, dejen de considerarlos ciudadanos de segunda, dejen de tratar a mujeres y niños palestinos como delincuentes, y de someterlos a interrogatorios torturantes. De hacerlo yo seré el primero de irles a gritar a los fascistas rusos sus falsedades.

¡Cuánta razón tenías, Dr. Jorge, abuelo mío! Pero. . . ¿dónde están los hombres buenos?

LA FARSA DE LA PAZ

Como máximo representante de esa tan extraña democracia de corte anglosajón, liberal en lo interno y absolutamente imperialista en lo externo, el gobierno de los Estados Unidos, siempre lanza al aire como puñados de confeti en época de carnaval, iniciativas de paz, proyectos de pacificación, toneladas de buenas intenciones de aquellas que pavimentan el camino hacia el infierno, con miras a obtener la simpatía de los pueblos que se encuentran enredados en conflictos de diversa índole, ya sea desgarrados por la guerra civil o sometidos al martirio de la intervención foránea. Las llamas de los conflictos arden en el Medio Oriente, en Asia, en Africa, en América Latina, demostrando que la paz de Washington no ha logrado afincarse en ninguna parte y levantando la legítima sospecha de que cuando se habla en una dirección se pretende que los hechos vayan en la exactamente contraria. Es así como nada bueno ha surgido de ninguno de estos proyectos y lo único que está en evidencia es un falso idealismo y una retórica retorcida y poco seria por parte de las dos grandes potencias: los anglosajones y la URSS.

La paz, si es real, significa estabilidad, justicia, humanismo y estos tres puntos brillan por su ausencia en los planes pacificadores de uno u otro bando. Hoy, la liquidación de guerras y revoluciones no es más que es un espejismo, pues para acabar con ellas se necesita implantar la justicia en todos los órdenes y esta jamás ha existido ni ha sido impartida por los poderosos de la tierra. Muy por el contrario, ellos son la fuente de toda injusticia.

¿Esto qué significa? que como decía Cristo por sus frutos y no por sus palabras les conoceréis. Y sus frutos indican que los planes de paz son solamente engaños, mentiras, que a nadie interesa aplicar con rigor la equidad, que los que todo lo tienen desean seguir disfrutando de sus privilegios que se basan, precisamente, en la explotación y humillación de los débiles.

¿Preservando la paz. . .?

El planeta está sediento de justicia, pero de aquella que se aplica con todo el vigor del humanismo, no aquella falsa que implantan los tiranos o los genocidas en cuyas manos están las armas más destructivas que ha conocido el hombre. Armas que se combinan con la soberbia y el orgullo para la aniquilación de los menos fuertes.

Aunque débiles, los pueblos que no han sido favorecidos por el destino, merecen igualmente ser tratados con equidad, con dignidad, con honor, con fe en sus capacidades.

Pero, ¿a quién hacemos este llamado? ¿A los occidentales, a los orientales o al propio Tercer Mundo tan necesitado de esa justicia, de ese humanismo, de esa paz; tan ansioso de librarse del hambre, de las enfremedades, del atraso y siempre gimiente bajo la opresión de los fuertes, de los desalmados, de los inhumanos, de aquellos que por hacer un negocio, ganar algún dinero, no trepidan ante nada, ni siquiera ante la vida de los niños, de las mujeres o de los ancianos? Muchas veces, para asesinarlos, no se necesita de balas, basta con el hambre, con la miseria. Por eso, cuando la justicia se imparte concretamente, sin subterfugios, es necesario que el estómago del pobre esté lleno; que el enfermo se medicine; que el desnudo se vista y que el ignorante se eduque.

Sin embargo, no es eso lo que tienen en mente, por estos días, los poderosos. Ellos luchan por implantar su hegemonía sobre el planeta y para esto no tienen reparos en convertirse en los sepultureros de miles y miles de seres humanos. El Tercer Mundo es obligado a gastar millones y millones en armas convencionales, mientras las potencias arrojan a la hoguera de su locura, otros billones y billones en artefactos nucleares capaces de hacer desaparecer, en cosa de minutos, a toda la humanidad.

Los pobres son obligados a empeñar su alma al diablo para comprar tanques o aviones que ni siquiera saben manejar y que jamás podrán usar contra nadie, porque en rigor histórico no hay otro enemigo que no sean estos mercaderes de la muerte, cuya intención última es armar a los débiles para que se asesinen entre ellos y así tener despejado para transformarse, en el vacío, en los amos del universo.

Todo esto indica que solamente cuando los fabricantes de armas cierren sus fábricas, cuando los vendedores de las herramientas de la destrucción bajen las cortinas de su infame comercio, podrá abrirse una esperanza hacia la paz. Y si todo

ese dinero que hoy se utiliza para el mal se canaliza hacia la paz, entonces sí habrá tranquilidad y justicia para todos, el hombre tendrá su futuro asegurado.

¿Esto cuándo ocurrirá? Por desgracia, nadie lo sabe.

Hoy vemos que por un lado los Estados Unidos, Gran Bretaña, Alemania y otros, prestan su apoyo ilimitado al sionismo, a los usurpadores de Palestina, a los crueles invasores de Líbano. Por el otro, somos testigos de cómo Moscú predica, pero no practica.

Unos y otros entregan los elementos que permitan y avivan las conflagraciones. Son aviones norteamericanos, tripulados por sionistas mercenarios —que generalmente han sido contratados en el propio suelo estadunidense—, los que han asolado a la que fuera la hermosa y hospitalaria Beirut". Tanques construidos con tecnología británica y alemana, han demolido las aldeas pacíficas del sur del Líbano, pulverizado los testimonios de una cultura tan antigua como la raza humana.

Para sus fechorías, el artificial Estado de Israel no está solo: cuenta con el apoyo entusiasta de estadounidenses, británicos, alemanes, entre otros.

Mientras ese apoyo no cese, jamás habrá paz en el Medio Oriente. Mientras las grandes potencias no saquen sus manos de América Central será imposible que allí vuelva la calma y la fraternidad; mientras el monje loco de Jomeini siga recibiendo municiones y fusiles de Israel, continuará convertido en una sombría amenaza contra los países del Golfo Arabe, donde el pueblo iraquí ha debido sostener una lucha desigual para evitar las depredaciones de la jerarquía religiosa persa, transformada en una tiranía no mejor que la del ex Sha. Mientras nadie se apiade de africanos y asiáticos, éstos continuarán muriendo de guerras y revoluciones, pequeñas y grandes, que al final a nadie importan, salvo a aquellos que llenan sus falquitreras con el sucio dinero obtenido mediante el tráfico de armas.

Fatalmente la humanidad se acerca al holocausto, la ceguera vesánica de unos pocos, nos empuja a todos hacia el desastre. Todos los principios éticos y morales que los dioses legaron a los hombres, han sido echados por la borda, sin escrúpulos de ninguna clase. De nuevo se repite la historia del diluvio universal, aunque ahora no es agua la que cae del cielo, sino el fuego de la fuerza del átomo liberada por quienes no estaban preparados para usarla en bien de todos y no en aras de la aniquilación de sus semejantes.

Pese a lo sombrío del panorama, no todo está perdido. Si todos los hombres de buena voluntad se unen, tendremos es esa paz que Cristo prometió para nuestra Tierra. Todo depende que seamos capaces de enfrentar a los homicidas y de ponerlos, de una vez por todas, en su lugar. Esperar que los poderosos nos den, graciosamente, lo que nos pertenece es una ilusión. Ellos solo saben mentir, engañar, estafar. Deberemos arrebatarles lo que es nuestro, sin violencia, empero con la serena firmeza que emana de lo justo de nuestras peticiones.

¿Destrucción por la paz. . .?

PELIGRO DE NUEVAS AGRESIONES CONTRA LOS PAISES ARABES

Los vientos que llegan del Cercano Oriente huelen cada vez más a pólvora, y los observadores políticos se preguntan: ¿Se avecindará allí un nuevo conflicto militar de envergadura? ¿No serán las amenazas israelíes contra Siria preludio del golpe contra este país?

A este respecto en Damasco se publicó una declaración gubernamental y se envió un mensaje especial a nombre del Secretario General de la ONU y al Consejo de Seguridad. La alarma de la administración siria es plenamente justificada, porque dimana de la evaluación de la general situación política en el Cercano Oriente y de los concretos preparativos bélicos en que está enfrascado Israel.

La situación no es meramente alarmante, sino también complicada y embrollada como quizás nunca antes en los últimos años. Es notorio que, terminada la segunda Guerra Mundial, esta región devino escenario del más duradero conflicto y de constantes tensiones. Allí en un tercio del siglo se sucedieron cinco estallidos de envergadura. Y en el curso de cada guerra la administración israelí procuraba hacerse con nuevos territorios y ventajas políticas a costa de los árabes.

También ahora Tel Aviv se desvive por sacar máximo provecho de su agresión contra el Líbano y de la ocupación de la parte meridional y central de este país. Salta a la vista ante todo el intento de Israel de prolongar la ocupación por un plazo indefinido y, en general, poner bajo su control algunas zonas libanesas creando allí puestos militares y las denominadas estaciones de alerta temprana. Prolongando la ocupación Tel Aviv quiere, en primer lugar, tener un medio de presión en el curso de las iniciadas negociaciones libaneso-israelíes y, en segundo, una cabeza de puente para caso de un posible golpe contra Siria.

Las "fuerzas multinacionales", cuyo núcleo constituyen los marines norteamericanos (de estas fuerzas forman parte también unidades francesas e italianas y últimamente a ellas se sumó una unidad inglesa) están acantonadas en la zona de Beirut y no ponen trabas al mangoneo de los israelíes en el territorio ocupado. A juzgar por todo, la misión de estas fuerzas es distinta. Hace poco el diario "The New York Times" reconoció que ahora sirven de biombo, detrás del cual las agrupaciones libanesas de derecha, ante todo, la milicia cristiana tratan de desarmar los destacamentos de las organizaciones patrióticas, aquellos que juntamente con los palestinos hacían frente a la invasión israelí.

Dicho de otro modo, estas fuerzas ayudan a cumplir la tarea trazada por Tel Aviv; asegurar en el Líbano la dominación de las agrupaciones prooccidentales de derecha. La existencia en el país del movimiento patriótico, así como los vínculos políticos, económicos y financieros de Beirut con el mundo árabe impiden a la gente y compradora burguesía libanesa confabularse abiertamente con Washington y concertar una transacción por separado con Israel. Ahora quienen demoler precisamente este obstáculo para dejar las manos libres a los conformistas.

Pero el asunto no se limita al Líbano. Las apuestas que se hacen, son mucho más importantes. Tel aviv anunció la liquidación de la Organización para la Liberación de Palestina, cuyos centros dirigentes principales y unidades militares con Yasser Arafat al frente se encontraban estos últimos años en territorio libanés, como objetivo principal de la agresión lanzada contra este país en junio del pasado año. Precisamente ellas junto con destacamentos de las fuerzas patrióticas libanesas oponían obstinada resistencia al invasor, durante casi 80 días defendían Beirut y luego, invictos, en orden completo y con armas se han evacuado a otros países árabes.

Es naturalmente obvio que para la OLP la guerra fue una dura prueba: la dirección de este organismo y destacamentos combativos del mismo se encuentran ahora más lejos de la patria que antes, dispersos por diferentes países del mundo árabe, cuyos gobiernos no los tratan de manera idéntica, ni mucho menos. Familias de muchos combatientes se quedaron en el Líbano, donde sus casas fueron destruidas. Los ocupantes convirtieron algunos poblados de refugiados palestinos en campos de concentración. Pero en el contexto general la OLP demostró su viabilidad y resistió, habiendo corroborado su papel de verdadero guía de la lucha por los derechos políticos del pueblo palestino. Igual que antes en la orden del día figura en todo su tallo el problema relativo a crear un Estado palestino independiente. Otra alternativa no existe, puesto que es imposible liquidar a un pueblo que consta de 4 millones, y su natural aspiración a la libertad e independencia. Ahora la OLP está elaborando una nueva táctica, formas y métodos de lucha los más admisibles en la situación dada.

A pesar de su carácter trágico, los acontecimientos libaneses corroboraron el hecho de que no pueda ser conseguida la paz en el Cercano Oriente sin conceder derechos políticos a los palestinos. Y otra conclusión: es imposible dar solución al problema palestino con el uso de la fuerza, imponiendo al pueblo voluntad ajena. No obstante, Israel sigue jugando la carta de la fuerza. Incapaz de liquidar la OLP en el curso de operaciones militares, el agresor orquesó ahora una campaña de brutal terror y de intimidación de los palestinos, tanto en las tierras libanesas ocupadas ocmo en las anexadas en 1967: Cisjordania y la Franja de Gaza.

Meir Vilner, Secretario General del CC del Partido Comunista de Israel, opina que de tal manera la grande burguesía israelí y los círculos sionistas del país tratan de dar solución "definitiva" al problema de los palestinos, expulsarlos de su tierra natal y crear el "gran Israel". A estos efectos, precisamente, acaba de ser publicado el programa que estipula crear asentamientos judíos en tierras palestinas y como complementeo de 139 asentamientos paramilitares se están construyendo otros 8. Así, según una definición del presidente sirio H. al-Assad, Israel está realizando su "colonización larvada".

El bandolerismo israelí en el Líbano y la intencionada demora de la ocupación de este país, la arbitrariedad respecto a los árabes palestinos y las amenazas contra Siria han provocado indignación en los países árabes y han golpeado fuertemente contra el prestigio de los Estados Unidos, que nunca antaño habían intervenido en los asuntos mesorientales de manera tan directa y activa como ahora. Unidades norteamericanas integran las "fuerzas multinacionales" no sólo en el Líbano, sino en Sinaí; diplomáticos estadounidenses participan en las negociaciones israelí-libanesas y cumplen una "misión mediadora" entre israelíes y árabes al tiempo que el presidente de los Estados Unidos, Ronald Reagan, ha promovido su plan de "arreglo mesoriental" en desarrollo de Camp David.

En estas condiciones Washington quisiera, a los ojos de los árabes, separar de la agresiva línea israelí su política. Pues se trata del control sobre el petróleo árabe y de afianzarse en las cabezas de puente árabes. La administración USA ha declarado, por ejemplo, que se opone a crear asentamientos israelíes en las tierras ocupadas, etc.

Sin embargo, la diferencia entre las aseveraciones de Washington y lo que realmente sucede tiene un carácter escandaloso. Es sabido que las posiciones de los EUA e Israel en torno a la cuestión palestina prácticamente coinciden: ellos hacen todo lo posible, aunque con medios distintos, para que el Estado palestino independiente nunca sea creado.

Otro hecho. En la primavera del pasado año, oficiales representantes norteamericanos y la prensa repetidas veces comunicaron sobre la decisión de los EUA de evitar la vasta invasión israelí en el Líbano y, más tarde, en Beirut Occidental. Es sabido en qué desembocó esto: en la mayor matanza en el Cercano Oriente.

¿Cuál puede ser el precio de las actuales aseveraciones estadounidenses acerca de que los EUA procuran "contener" el ataque de Israel contra Siria? A todas luces es "nulo". Incluso admiradores de Norteamérica que hace poco afirmaban que, supuestamente, la llave del arreglo mesoriental se halla en manos de Washington, pierden su confianza en ella.

En este sentido es curioso el artículo que ha aparecido en el periódico cairota "Al-Akhbar", que hasta hace poco se orientaba a Washington y ahora responsabiliza a los EUA por la ausencia de la paz en el Cercano Oriente. Hay que comprender, escribe el periódico, que Tel Aviv "lucha con la espada norteamericana y vive del dinero norteamericano".

Justas palabras. Sólo este año, Washington concederá a Tel Aviv armamentos y créditos por más de 2 mil 500 millones de dólares. Todo el acontecer mesoriental muestra que los EUA depositan sus cálculos en la soldadesca israelí como medio de constante presión sobre los árabes y para materializar sus planes estratégicos en la región. Precisamente por esto Israel tiene asegurados enormes envíos de armamentos y concesiones de créditos y, a fin de cuentas, la cubierta política de sus aventuras.

En la opinión del "New York Times", a los representantes de Washington les convendría "el papel de los EUA como garante de la seguridad de los árabes respecto a Israel y de la seguridad de Israel respecto a los árabes". Se trata pues del papel de árbitro y señor impostor que juega con los destinos de los pueblos. ¡Qué es esto si no neocolonialismo en su forma más abierta!

En lo que concierne a Israel éste, como es sabido, no necesita ninguna defensa en el ejercicio de sus funciones de gendarme respecto a los países adyacentes. Así se alza ahora amenazando a Siria. Según los comunicados, el pretexto para la campaña antisiria han servido las medidas que este país ha adoptado para fortalecer su defensa antiaérea y la instalación de nuevos complejos coheteriles antiaéreos. Esta arma tiene un carácter puramente defensivo y puede ser empleado sólo en el caso de un ataque desde el aire.

Sin embargo, Israel vio un "peligro" en ello. No para su población, y no para la existencia de su Estado, claro está. No, la cuestión es otra completamente. Beguin, Sharon y sus semejantes pretenden intimidar a los vecinos países árabes ante la máquina bélica israelí. Siria repetidas veces ha sido objeto de incursiones aéreas y actos subversivos y tiene todos los fundamentos para preocuparse de su defensa. Los nuevos cohetes sirios a todas luces entorpecen la impunidad del bandolerismo israelí y por esto se ha armado tanto ruido en torno de ellos.

Los pueblos siguen atentamente el desarrollo de los acontecimientos en esta región y previenen a los halcones israelíes y sus protectores contra nuevas aventuras. Está claro para todos que el ataque israelí contra Siria ensancharía la zona de confrontación en el Cercano Oriente, con todas las consecuencias de ello dimanantes, y este giro del acontecer caldearía aún más la tirantez en el mundo, por sí misma ya grave.

En aras de la paz es mucho más razonable recurrir a las medidas colectivas para normalizar la situación. Sólo estas acciones pueden constituir un obstáculo al aventurerismo y ser el camino conducente a garantizar los legítimos derechos y la seguridad de todos los pueblos de esta sufrida parte del planeta.

ISRAEL PRECIPITA UN CAOS EN EL MEDIO ORIENTE

El presidente Ronald Reagan se ha lanzado a la empresa de terminar con la violencia y el derramamiento de sangre entre Israel y sus vecinos árabes, pero las perspectivas de éxito en sus propuestas son, en el mejor de los casos, remotas.

En cierto discurso, el presidente ofreció un plan para "reconciliar las legítimas preocupaciones de Israel en materia de seguridad con los legítimos derechos palestinos". Como muchas propuestas anteriores, el plan presidencial sugería que Israel hiciera concesiones territoriales a cambio de la paz y la seguridad.

Enfatizando su propio compromiso y el de su país en la seguridad de Israel y la necesidad del reconocimiento árabe del estado judío, el presidente Reagan le pidió a Israel **comprender claramente** que la seguridad que tanto ansía sólo puede lograrse mediante una auténtica paz, una paz que exige magnanimidad, visión y valor.

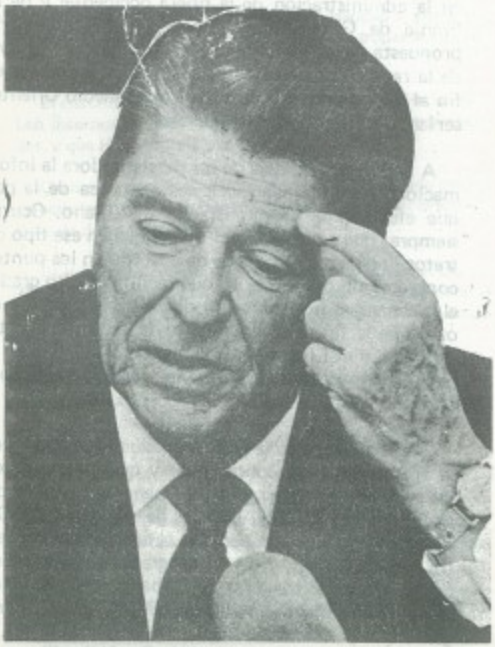

Ronald Reagan : ahora quiere detener al monstruo.

Reagan también le pidió a Egipto, a Israel, a los palestinos y a otros países árabes que se comprometieran a través de negociaciones a facilitar el establecimiento de un gobierno autónomo para los palestinos de la ribera occidental del Jordán y de Gaza.

La reacción oficial de Israel a la propuesta de Reagan fue rápida e inequívoca. Al día siguiente del discurso del presidente norteamericano, el gabinete israelí hizo pública una declaración expresando que "los asentamientos son derecho judío y parte de su seguridad nacional".

Aunque la mayoría de los gobiernos árabes no se mostraron dispuestos a ayudar a la Organización para la Liberación de Palestina (OLP) durante la invasión judía en el Líbano, la propuesta de Reagan —y el abierto rechazo de la misma por parte de Israel—, produjo una desusada manifestación de unidad árabe.

Países árabes moderados, tales como Egipto, Jordania y Arabia Saudita, elogiaron algunas partes del plan Reagan y prometieron estudiarlo más a fondo. Incluso estados como Siria, por ejemplo, se abstuvieron de condenarlo totalmente. Recordamos que en aquella reunión de la Liga Arabe realizada en Marruecos, los líderes árabes implícitamente reconocieron la existencia de Israel y evitaron la retórica antinorteamericana.

El plan árabe, adoptado en Marruecos, exigía el desmantelamiento de los judíos en territorios ocupados; el reconocimiento de la OLP, como único representante de los palestinos, la creación de un estado palestino en los territorios ocupados por Israel desde 1967 y una "paz entre todos los estados de la región" garantizada por las Naciones Unidas. Israel rechazó categóricamente el plan, como era de pensarse, aun antes de que fuera dado a conocer oficialmente. Y ya sabemos lo satánicas que son las estratagemas judías.

La Unión Soviética aprovechó la oportunidad de la iniciativa árabe como medio para abrir una brecha entre los Estados Unidos y las naciones arábigas. En su discurso, Reagan subrayó la adhesión de los Estados Unidos a las disposiciones del Acuerdo de Campo David de 1978 en favor de la autonomía para los

Una huella imborrable dejó la tragedia.

palestinos. Pero la perversa declaración israelí afirmaba: "Como la posición de los Estados Unidos se desvía seriamente de los Acuerdos de Campo David y puede crear un serio peligro para Israel, para su seguridad y para su futuro, el gobierno de Israel había resuelto no entrar en negociaciones con ninguna otra parte sobre la base de esa posición". Sin embargo, el opositor Partido Laborista, dio a conocer una declaración en la cual afirmaba que la propuesta norteamericana era "una base de diálogo con los Estados Unidos".

La iniciativa de Reagan fue provocada por una creciente conciencia en Washington de que los gobiernos árabes "tradicionalmente amigos" de los Estados Unidos se encontraban molestos por lo que ellos consideraban como complicidad norteamericana en la invasión israelí del Líbano. País víctima de la agresión judía y que ha repudiado todas las medidas que tratan de establecer una especie de dictadura judía en el Medio Oriente.

Sin embargo, para muchos observadores, Reagan ha dado la impresión de ser uno de los presidentes norteamericanos más partidarios de Israel. Al proponer su iniciativa para el Medio Oriente, Reagan parecía dispuesto a arriesgar los estrechos lazos entre su gobierno y el de Menahen Beguin. Un factor de su decisión de correr este riesgo, fue el deseo de mantener y tal vez fortalecer el consenso aitisoviético en el Medio Oriente, particularmente entre los estados árabes moderados.

Pero la acción del presidente no puede ser interpretado sólo en términos de la confrontación estratégica soviética-norteamericana en el área. Funcionarios de la Casa Blanca dicen que el plan de Reagan es un auténtico intento de establecer una justa base para negociar.

También ha habido especulaciones, incluso por parte del propio Beguin, de que los Estados Unidos desearían ver al actual gobierno israelí reemplazado por otro más conciliador y menos rígido del actual y funesto partido laborista.

Si Tel Aviv sigue rehusándose a considerar el Plan Reagan, o alguna versión modificada del mismo, parece sumamente probable que Israel, ya sea bajo Beguin o bajo el gobierno de un sucesor, se niegue —y esto ya lo intuimos en este mes de mayo del 83—, se niegue a renunciar a los territorios ocupados. En el "mejor" de los casos, Tel Aviv podría, en un esfuerzo para acallar la unánime crítica internacional, presentar una contrapuesta que ofrecería a Jordania en un futuro y quizás a Egipto alguna participación en la administración de la ribera occidental y de la Franja de Gaza respectivamente, pero la absurda propuesta de Israel a fin de retener el poder efectivo de la región. En tal caso, las probabilidades de poner fin al derramamiento de sangre en el Medio Oriente, serían, por muy oprimista, escasas.

A todo esto, no deja de ser desalentadora la información sobre las negociaciones en busca de la paz que efectúan el propio Israel y el Líbano. Ocurre siempre, que es en extremo difícil que en ese tipo de tratos, las partes se pongan de acuerdo en los puntos concretos de discusión, lo que facilita en alto grado, el alcanzar el fin propuesto que en este caso, no es otro que la firma de un tratado de paz entre el estado judío y el Líbano. Hecho que sería positivo en la pacificación de toda esa zona tan terriblemente conflictiva.

Hasta ahora, vale la pena reproducir los puntos de la agenda (que ya conocemos) y que ya acordaron los representantes israelíes y libaneses: 1.—Fin del estado de guerra. 2.—Acuerdos de seguridad. 3.—Definición de un marco para las futuras relaciones entre los dos países, y 4.—El programa de evacuación de las tropas extranjeras del Líbano. Pero ¿cuándo tendrán una efectiva realización? Esa es la interrogante que permanece abierta para restaurar la paz, la hegemonía e independencia de la República libanesa.

INFORMACION PANORAMICA DEL MUNDO ARABE

EL LIBANO: PLAN PARA ASESINAR A JUMBLATT

BEIRUT (JANA).— El diario "Al Safir" da cuenta de un nuevo plan para asesinar al líder del Partido Socialista Progresista, Walid Jumblatt.

Las fuentes citadas por el periódico describen detalles del plan y los presuntos implicados.

LIBANO: ENCUENTRO CHAMOUN-HADDAD

BEIRUT (MER-IPS).— El ex presidente libanés Camille Chamoun firmó que el mayor Saad Haddad, jefe de la milicia respaldada por Israel está dispuesto a ayudar a superar todas las dificultades que se presentan en las actuales negociaciones sobre el retiro de las fuerzas de ese país del territorio libanés.

Israel demanda la reincorporación de Haddad al ejército libanés y que se asigne a este oficial y a sus tropas la tarea de patrullar la frontera sur de Líbano.

El ejército libanés informó que los hombres de Haddad deben incorporarse, pero serán distribuidos en diferentes unidades, y que Haddad sería pasado a retiro.

Chamoun, que lidera el "frente libanés" integrado por los principales partidos derechistas, efectuó estas declaraciones después de un viaje al sur de Líbano.

El líder político, que encabeza el Partido Nacional Liberal (NLP), se entrevistó con el mayor Haddad para considerar la situación general de Líbano, particularmente en estado actual de las negociaciones con Israel.

En una declaración publicada hoy por el diario "Al Anhar", publicación del NLP Chaoum sostuvo que "es totalmente claro que el mayor Haddad, a quien consideró un honorable oficial libanés, no tiene ambiciones personales".

"El mayor Haddad está dispuesto a brindar toda su experiencia al servicio de la causa libanesa y está decidido a superar todos los obstáculos que entorpecen las actuales negociaciones", indicó.

"Consideró que la entrevista fue muy positiva en todos los aspectos", agregó el dirigente político.

LIBANO: GEMAYEL RECHAZO PRESENCIA MILITAR ISRAELI

BEIRUT (MER-IPS).— Las conversaciones entre Líbano e Israel sobre el retiro de tropas israelíes de este país parecen estancadas después del anuncio formulado anoche por el presidente Amín Gemayel de que su gobierno no permitirá que las tropas de ese país ayuden a patrullar el sur libanés.

"Preferiríamos no suscribir ningún acuerdo (con Israel) y mantener la situación como se da ahora en lugar de ceder alguno de nuestros derechos a fuerzas no libanesas que se encuentran en nuestra tierra", declaró anoche el mandatario a la Asociación Libanesa de Prensa.

El gobernante descartó al establecimiento de patrulas operativas conjuntas en el sur y la "representación mutua y otras condiciones de índole similar que no coinciden con la soberanía libanesa y la integridad libanesa".

Los negociadores están considerando el establecimiento de una comisión mixta libanesa-estadounidense-israelí para que supervise un eventual acuerdo de seguridad, según el mandatario.

La comisión tendría carácter provisorio, agregó Gemayel en sus declaraciones a la prensa formuladas en su residencia de Baaba, al este de aquí.

Los conceptos de Gemayel, difundidos por la Sstatal Agencia Noticiosa Nacional, fueron conocidos cuando las negociaciones iniciadas hace cuatro meses, bajo los auspicios de Estados Unidos, ingresaron, al parecer, en una etapa de estancamiento.

Las conversaciones giran en torno al retiro de tropas israelíes de Líbano que se encuentran en ese convulsionado país desde la invasión del verano pasado.

Antoine Fattal, jefe del equipo negociador libanés, señaló que, en cuanto tiene que ver con Líbano, las conversaciones terminaron, según informó el diario "An Nahar".

El estancamiento se tornó evidente durante la trigésima segunda sesión efectuada el jueves en el suburbio capitalino de Khalde.

Las negociaciones "sufrieron un revés" en Khalde, informó, por su parte, la emisora radial israelí.

La estación responsabilizó a la delegación libanesa de negarse a poner por escrito lo que presuntamente se había acordado verbalmente.

Entre tanto, el gabinete israelí considerará en su reunión dominical próxima, según se estima, los llamados que formularon algunos ministros a concretar una repliegue de las tropas de Israel hasta el río Al Awali, cerca de Sidon, a unos 48 kilómetros al norte de la frontera israelí, para mantener una "zona de seguridad".

Gemayel atacó, en sus declaraciones de anoche a la prensa, a los sectores árabes que critican el modo en que el mandatario libanés conduce las negociaciones.

"No aceptaremos que nadie nos dé lecciones sobre el patriotismo de los dictados de los intereses comunes árabes", afirmó Gemayel.

"Si alguien tiene mejores medios para poner fin a la ocupación israelí de Líbano, que las presente", afirmó.

Según el mandatario, el problema de Líbano en las negociaciones "es que en nuestra tierra hay israelíes, sirios, palestinos, iraníes y otros".

"Estos son los que están en la superficie, en cuanto a los que están clandestinos, son muchos", agregó.

EL LIBANO: COMPAÑIA AEREA PAN-AM REINICIA VUELOS

BEIRUT (QNA).— Un avión de la línea Pan-Am procedente de Nueva York aterrizó hoy en esta capital reiniciando así el servicio regular entre Estados Unidos y el Líbano, luego de siete años de suspensión.

Tres vuelos semanales unirán Nueva York con Beirut y viceversa.

Las conexiones aéreas fueron suspendidas siete años como consecuencia del estallido de la guerra civil libanesa.

EL LIBANO: EL ROL NORTEAMERICANO

DOHA (QNA).— La decisión del presidente libanés, Amín Gemayel, de rechazar las condiciones de Israel para el retiro de sus tropas del Líbano, tendrá grandes repercusiones en las negociaciones tripartitas, dijo el diario "Al Arab".

En su comentario de hoy el periódico indicó que Gemayel adoptó tal decisión en momentos en que las negociaciones llegaron a un punto muerto como resultado de las crecientes exigencias de Israel en su intento de presionar al Líbano para obtener mayores concesiones.

La decisión libanesa, adoptada en la víspera de la visita del secretario de estado norteamericano, George Shultz, al Medio Oriente, indica que el país desea ver a la administración estadounidense desempeñar un papel protagonista en las conversaciones tripartitas con el objeto de enderezar las negociaciones del cariz que han tomado, dijo "Al Arabi".

El Líbano, con esta posición, desea enfatizar su rechazo a los objetivos sionistas y demostrar que Estados Unidos, adoptando posiciones débiles frente a Israel, no podrá desempeñar su proclamado papel en el Medio Oriente.

GOLFO-PETROLEO

KUWAIT (KUNA).— El ex ministro kuwaití de Petróleo, Abdul Latif Al-Kazemi, llamó a los seis estados miembros del Consejo de Cooperación del Golfo (CCG) para que establezcan una compañía común para comercializar su petróleo por precios unificados.

En un seminario sobre las políticas petroleras en el Golfo, Al-Kazemi destacó que la propuesta compañía debería operar independientemente de las consideraciones políticas y solo en base a las comerciales.

Al-Kazemi, precisó que los futuros planes de desarrollo del CCG dependen particularmente de la capacidad de este grupo de productores petroleros de defender y estabilizar sus precios petroleros.

MANCHA DE PETROLEO

KUWAIT (KUNA).)— La falta de agua potable es la principal preocupación en los países árabes del golfo que dependen de sus instalaciones de desalinización, mientras la mancha de petróleo en el golfo sigue creciendo.

La amenaza de la mancha de petróleo sigue siendo el tema principal de los intercambios de puntos de vista entre el primer ministro de Bahrein, el Mjjeque Khalina, y los responsables kuwaitíes.

En ausencia del progreso en los esfuerzos por tapar los pozos dañados iraníes, efectuados en una serie de reuniones de la Organización Regional para la Protección del Medio Ambiente Marino, el consejo de cooperación del goldo debe coordinar las accionespor la defensa mutua contra la mancha.

El tiempo podría cambiar dentro de 8 semanas y entonces la mancha podría trasladarse de las aguas iraníes hacia las costas árabes.

LIBIA: KHADAFI REAFIRMA AYUDA LIBIA A NICARAGUA

LAGOS (JANA).— El presidente libio, Mohamar Khadafi, dijo que en la declaración histórica del establecimiento de la democracia popular, el pueblo libio asumió apoyar las causas por la libertad en cualquier parte del mundo que éstas se den y que, por lo tanto, continuará ayudando al pueblo nicaragüense en su lucha contra el imperialismo.

Khadafi que pronunció su discurso en el banquete que anoche dio en su honor el presidente Shehu Shagari de Nigeria, agregó que Nicaragua es un país soberano y tiene derecho a solicitar ayuda a Libia.

Los intentos destinados a obstruir la unidad popular que lucha contra el imperialismo son abiertamente irracionales por tratar de sembrar destrucción y oscuridad en todas par-

tes. El mundo vive en perpetua inquietud, expresó el líder libio.

LIBANO: INTERCAMBIAN DISPAROS DE ARTILLERIA

BEIRUT (MER-IPS).— Los diarios de Beirut informaron hoy sobre los disparos de artillería que intercambiaron las milicias drusas y cristianas acantonadas en las colinas al Este de la capital libanesa.

La violencia fue, al parecer, desencadenada por una ola de secuestros y contrasecuestros. El periódico "An Nahar" señaló en su edición de hoy que un grupo de 30 hombres armados erigió barricadas en los principales cruces y en las calles laterales entre Damour y Khalde, en el sur de esta capital.

En la región montañosa de Sofar, baluarte de los milicianos drusos, fueron secuestradas algunas personas incluyendo transeúntes y conductores de camiones.

Las fuerzas libanesas dominadas por los falangistas, alianza de las milicias cristianas, acusaron a los combatientes drusos del Partido Progresista Socialista (PSP), liderado por Walid Jumblatt, de ser responsable de los secuestros que afectaron a 30 personas, según estimaciones de las fuerzas de seguridad.

El PSP culpó a las fuerzas libanesas por el secuestro de cuatro religiosos drusos en el camino entre Rmileh y Sidon, que está bajo control israelí.

Un vocero del PSP señaló que este partido hace lo posible por evitar una reacción adversa de la comunidad drusa con la esperanza de que los clérigos detenidos serán liberados pronto. Y agregó que los sheiks drusos estaban en camino desde Aley a Sidon.

Numerosas personas resultaron heridas durante las escaramuzas que se registraron las últimas horas en varios distritos, indicaron voceros de las fuerzas de seguridad libanesas.

Los enfrentamientos comenzaron durante la noche del lunes al martes y se prolongaron hasta el amanecer.

La tensión generada la noche del lunes, antes que el secretario de estado estadounidense, George Shultz, regresara a la capital libanesa, se registró en la misma área donde el domingo se arrojaron dos cohetes chinos contra la residencia del embajador norteamericano, en los suburbios de Yarze, mientras el funcionario dormía.

Un comercio y una tienda fueron bombardeados anoche en la zona residencial de Mussaibeth, en Beirut occidental y en el centro comercial de Hamra.

Un número indeterminado de ataques con bombas se registró las últimas semanas contra negocios de palestinos en Sidon. En los atentados ejecutados anoche se utilizaron cartuchos de dinamita arrojados desde un vehículo que circulaba a gran velocidad.

No se registraron heridos en los atentados pero las propiedades atacadas sufrieron graves daños.

La policía libanesa patrulló varias áreas de la ciudad, predominantemente musulmanas, en busca de sospechosos.

Según los periódicos de Beirut de ayer, se registraron violentos incidentes en los territorios ocupados por Israel en el sur de Líbano en los últimos días, incluyendo un intento de asesinato contra Mustafá Bouji, líder de la Unión de Pescadores de Sidon, por mantener relaciones con el gobernante israelí de la ciudad.

PALESTINOS: TOQUE DE QUEDA EN DIHAISHA

AMMAN (QNA).— Las fuerzas de ocupación israelíes impusieron hoy el toque de queda en el campo de refugiados palestinos de Al Dihaisha, cerca de Belén.

La medida fue dispuesta después que un vehículo militar israelí fue atacado con piedras, anunció la radio de Israel.

La información indicó que en el incidente resultó herido un soldado israelí.

MARRUECOS: REY ENVIA MENSAJES A PAISES ARABES SOBRE CONFLICTO DEL MEDIO ORIENTE

AMMAN, 28 ABR. (QNA).— El rey Hussein de Jordania recibió ayer un mensaje del rey Hassan II de Marruecos relativo a los últimos acontecimientos del Medio Oriente.

La misiva, entregada por el asesor del monarca marroquí, Ahmad Ben Souda, alude también a los esfuerzos para lograr una justa solución de la causa árabe y a los contactos que se llevan a cabo actualmente para celebrar una cumbre árabe de emergencia en la ciudad de Fez, el próximo mes de mayo.

Ben Souda viajó luego a Ryad para consignar un mensaje similar al rey Fahd de Arabia Saudita.

GRAN BRETAÑA: POSICION FIRME FRENTE AL PROBLEMA DEL RETIRO DE TROPAS ISRAELIES DEL LIBANO

LONDRES (INA).— La posición de Gran Bretaña a favor de un inmediato retiro de las tropas israelíes del Líbano y del cese de construcción de asentamientos en Cisjordania y Gaza es inmutable, dijo hoy un portavoz del Ministerio de Relaciones Exteriores británico.

EMIRATOS ARABES UNIDOS: REPERCUSIONES DEL ALEJAMIENTO DE KREISKY

ABU DHABI (WAM).— El diario de los Emiratos Arabes Unidos (EAU), "Gulf News", escribe hoy que los árabes seguramente lamentarán la salida de la escena política del canciller austríaco Bruno Kreisky porque "la suya fue la única voz en escucharse en Occidente durante más de una década con relación al Medio Oriente".

Kreisky, que es judío —señala la publicación— cuestionó las bases de la creación del estado de Israel. "Los judíos no son una raza, no todos descienden de las tribus de Israel o proviene solo de Palestina", dijo el ex-canciller.

"Unico líder de Europa Occidental a reconocer a la Organización para la Liberación de Palestina (OLP) y a recibir a (Yasser) Arafat —escribe el periódico—, Kreisky destacó que los palestinos, a pesar de la diáspora y de todas las guerras que Israel entable contra ellos, son un factor de la historia, que no puede ser negado".

El "Gulf News" afirma que no puede pensarse que los esfuerzos del canciller durante estos trece años fueron en vano". Su voz siguió los acontecimientos de la época para disipar la niebla de la ignorancia", escribe el diario.

"Las palabras de Kreisky —señala el periódico— comenzaron a ser entendidas por el resto de los europeos luego de la invasión israelí al Líbano y también opacó una administración como la de Reagan con su total compromiso ciego con Israel".

El diario concluye "aun cuando Austria es un pequeño estado, el canciller que ahora se va tuvo una visión tan vasta que rompió esos confines para hacer aparecer a estados y líderes más influyentes pequeños frente a él".

OLP: PORTAVOZ INDICA OPOSICION DE PLANES DE PAZ ARABE Y NORTEAMERICANO

KUWAIT (INA).— El portavoz de la Organización para la Liberación de Palestina (OLP), Abdul Muhsen (Abu Maizer), dijo hoy que fue imposible conciliar las propuestas de paz del plan árabe de Fez con las del presidente Ronald Reagan sobre la cuestión palestina.

El funcionario indició que "cada uno apuntaba a una dirección diferente".

En declaraciones al diario "Al Anbaa" de esta ciudad, Abu Maizer acusó a Estados Unidos de ignorar a la OLP a la que describió como la "patria moral de los palestinos".

El vocero manifestó a esta agencia, luego de la protesta presentada ayer por Israel al embajador británico en Tel Aviv, respecto a la actitud británica frente al conflicto árabe-israelí y a las recientes declaraciones formuladas por el Ministro del Exterior, Francis Pym, que Gran Bretaña rechaza las acusaciones israelíes y que su posición frente a esta cuestión permanece firme.

El portavoz indicó que el no retiro de las fuerzas por parte de Israel lesiona los esfuerzos internacionales tendientes a poner fin al conflicto del Medio Oriente.

IRAN: PRIMER MINISTRO RECUERDA TERCER ANIVERSARIO DE ATAQUE NORTEAMERICANO PARA LIBERAR REHENES

TEHERAN (JANA).— El Primer Ministro de Irán, Hussein Mossavi, emitió un comunicado en el tercer aniversario del ataque norteamericano a Irán para lograr la liberación de los rehenes estadounidenses de la embajada de Teherán.

En su comunicado exhortó al pueblo a estar alerta frente a los desafíos imperialistas contra la revolución islámica en Irán.

Dijo el portavoz que el real dilema de la política norteamericana en la región árabe es la ignorancia que tiene sobre su realidad.

El funcionario palestino pidió en nombre de la organización que "toda futura cumbre árabe deberá significar un paso adelante, de lo contrario será innecesario celebrarla", indicó Abu Maizer.

IRAK: FIRMA DE ACUERDO COOPERACION CIENTIFICA Y TECNICA CON GRAN BRETAÑA

LONDRES (INA).— Irak y Gran Bretaña firmaron hoy en esta capital un convenio de cooperación científica y técnica.

Los términos del acuerdo aluden a la promoción de las relaciones culturales y científicas, así como a la regulación de estudios para alumnos iraquíes en universidades británicas, al intercambio de expertos y actividades culturales a través de los centros culturales de cada país.

El convenio fue firmado por el ministro iraquí de altos estudios e investigaciones científicas, Abdulazzaq Al Hashimi, y por el ministro británico de estado para asuntos exteriores, Douglas Hurd.

IRAK: COMANDO IRAQUI DA CUENTA DE BAJAS IRANIES EN LAS ULTIMAS 24 HORAS

BAGDAD (QNA).— El comando general de las fuerzas armadas iraquíes anunció que sus efectivos abatieron cuatro soldados iraníes, destruyeron un tanque, dos posiciones de infantería y un depósito de municiones en las últimas 24 horas de combates.

En un comunicado emitido hoy por la tarde, el comando iraquí dijo que la artillería iraní bombardeó las localidades iraquíes de Basra y Mandali causando algunos daños a las instalaciones civiles.

BAHRAIN: EL MINISTRO DE RELACIONES EXTERIORES AUGURA EXITO A LAS GESTIONES DE PAZ

MANAMA (QNA).— El ministro de relaciones exteriores de Bahrain, Jeque Mohamen Bin Mubarak Al Halifa, expresó su confianza en que los esfuerzos desplegados por el Consejo de Cooperación para los Estados Arabes del Golfo para poner fin a la guerra entre Irán e Irak se vean coronadas por el éxito.

El consejo, dijo, tiene más interés que cualquier otro sector en encontrar una rápida solución al conflicto del Golfo.

En una entrevista concedida al semanario "Al Adwaa" de Bahrain, y publicada aquí hoy, el ministro elogia la posición del Irak y sus esfuerzos por poner fin a la guerra. "Esperamos que también el Irán modere su posición para que sea posible hayar una solución", añadió.

SIGNIFICATIVA BODA

Hermosos arreglos florales decoraron la parroquia de Santa María de la Natividad, durante el enlace de la señorita Anita Espinosa Castellanos y el señor Mucio Faur Fayad. Boda que tuvo verificativo el día 16 de abril de 1983 a las 20:00 horas, y en la que el reverendo padre Francisco Jiménez González ofició la solemne ceremonia, dirigiendo un elocuente fervorín a los contrayentes y al finalizar la santa misa, les impartió la bendición nupcial.

Durante la hermosa ceremonia se escuchó a un conjunto de cuerdas y órgano interpretar un selecto programa de música sacra.

La contrayente es hermana de don Alfonso Espinosa Garibay y doña María del Carmen Castellanos de Espinosa, quienes al lado de don Lázaro Faur Zidán, hermano del novio y su hija, la señora Sara Faur de Barakat, fungieron como padrinos de velación. Fueron padrinos de Arras, el Ing. don Nacif Faur Fayad y su esposa, la señora doña Graciela O'Farrill de Faur; de Anillos, el Sr. Lic. José Najjar y doña Marily Faur de Najjar; como madrinas de lazo, actuaron las señoritas María del Carmen Espinosa Castellanos y María de los Angeles Espinosa Castellanos, hermanas de la novia. Como padrinos de Ramo, hicieron acto de presencia don Alfredo Sayún y doña Alma Faur de Sayún. Fungieron como padrinos de Libro y Rosario, el Sr. contador don Gerardo Suárez y doña Magnolia Ferrare de Suárez. Una linda pajecita fue la nena Emely Suárez Ferrare.

Posteriormente se ofreció un brindis familiar en el que se deseó felicidad a los nuevos esposos que partieron hacia la ciudad de Miami, Florida, en los Estados Unidos.

"AL GURBAL" formula sus mejores votos por la eterna ventura del feliz matrimonio.

La feliz pareja ante el altar.

Alfonso Espinosa Garibay, hermano de la novia.

Dr. David Kuri, doña Josefina de Kuri, doña Josefina de Abud y otra distinguida dama.

Sra. Yarur de Barakat, madrina de velación.

Don Rodolfo Dib y señora, doña Guadalupe Kuri de Dib.

Doña Valerie H. de Nasta, don César Nasta, don Afif y Alex Mobayed.

Lic. José Elías Najjar y Marly Fany de Najjar, padrinos de anillos; Ma. de los Angeles Espinosa Castellanos, madrina de lazo; Contador Gerardo Suárez, padrino de libro y rosario, padrinos de la boda.

OBITUARIO

FALLECE DON JOSE FARAH, HOMBRE EJEMPLAR

Vuelve a estremecerse nuestro ánimo ante la caída de una de nuestras columnas más sólidas en la historia de la inmigración libanesa en México. Falleció el día 29 de abril en esta ciudad de México, el distinguido caballero y libanés por excelencia, don José Farah, después de una permancia terrena en sesenta y cinco largos años en México, la que fuera su patria de adopción.

Don José Farah, consagró su vida al propósito de dar orden a un mundo proceloso; de consagrarse a un libanismo puro y acendrado; a la laboriosidad constante y cotidiana en el comercio y en la industria para vivir y convivir junto con los suyos con absoluto decoro y dignidad.

Procedente de Aitanit, en la región de la Bekaa libanesa, don José llegó a este país en el año de 1918. Su equipaje no era más que el de todos los pioneros de esa época: su afán de escapar al yugo extranjero y de edificar a base de trabajo y honestidad, un sitio, un hogar para formar su progenie. Casado con la distinguida dama doña Teresa Guevara, procrearon cuatro hijos, Héctor, Nadia, Silvia y Edgar que constituyeron su más preciado legado a la posteridad.

Evocamos a don José Farah como ejemplo de austeridad, de nobleza, generosidad y libanismo con los que dio auge a la potencia interior para su emancipación personal. Hombres como don José, componen la existencia, en cuanto ésta debe ser de amor a la patria lejana, de solidaridad humana, conciliación, justicia y amor a sus semejantes.

Quienes conocimos los pasos terrenos del ilustre desaparecido, estamos obligados a señalar a las nuevas generaciones la lección —vigente y urgente, hoy como nunca— del que supo conjugar la pureza de los ideales patrióticos con el sentido de la más apremiante realidad; el ámbito inconmensurable de las aspiraciones por su amado Líbano y el cercado afectivo de su entrañable familia en una irrenunciable e indeclinable resolución de servir con lealtad al país que lo vio nacer y a su colectividad.

La misa consagrada a su memoria, a los nueve días de su fallecimiento, fue ofrecida en la iglesia de Nuestra Señora de Líbano y oficiada por Monseñor Jacks Najem, auxiliado por el Rvdo. padre Antonio Kawage. Sus restos mortales, hallaron por fin descanso en el panteón de San Joaquín de esta ciudad. Su ejemplo asume las proporciones de un símbolo de concordia entre dos pueblos: México y Líbano, causa por la cual batalló sin tregua ni reposo el paladín que hoy en adelante, recibirá homenaje póstumo y perpetuo en el santuario consagrdo a su memoria.

"AL GURBAL" expresa sus sentimientos más profundos de condolencia a doña Teresa Guevara Vda. de Faraj; a sus hijos Héctor, Nadia, Silvia, Edgar; hijos políticos, nietos, sobrinos y demás familiares. Descanse en paz don José Farah, hombre ejemplar.

HA REGRESADO CON DIOS EL SEÑOR JOSE MAURO MALJA.

Cuando Dios determina que exista una nueva persona en la Tierra, le otorga determinados dones que serán, posteriormente, los que regulen su vida, sus actitudes, sus pensamientos y sus sentimientos, concediéndole, naturalmente libre albedrío. Así es que, cuando un individuo es bueno, inteligente, capaz, buen hijo, buen hermano, buen padre etc., simplemente está siguiendo los dictados que le fueron ordenados, y así, siempre, durante todo el tiempo que vive, lo hace bajo las normas que le fueron grabadas al nacer, y por lo mismo, viniendo de quien vinieron, está eternamente en la gracia del Todopoderoso, y cuando muere, también acepta el llamado de su Creador. Tal ha sucedido con nuestro buen amigo Mauro.

Ha muerto, o mejor dicho, dejó de existir físicamente el señor José Mauro Malja, quien en espíritu ha regresado con Dios el día 2 de mayo de 1983. Fue velado en una agencia en las calles de Sullivan y sepultado en la cripta familiar en el Panteón Jardín el 3 del mismo mes.

El lamentable finado fue hijo del señor Manzur Malja Tabet y la señora Francisca M. de Malja. Ambos finados.

Deja a su viuda, la señora María del Carmen Santoyo, sus hijos Mauro, María Luisa, Beatríz y Adrián. A sus hermanos Manzur, Francisco, Jorge, Goleth, Guillermo y Luis.

Nacido y criado dentro de una familia que por naturaleza y sentir íntimo es ejemplar, ya sea en lo honesto, en lo honrado, en lo decente, en lo trabajador, cumplía y se comportó en vida como un buen cristiano, pero no solamente de apariencia, sino en la realidad. Formó a su familia dentro de los cánones morales que él mismo tenía y cuando sintió el llamado de la Divinidad estuvo dispuesto a ir, ya que estaba preparado anímicamente y espiritualmente a ello ya que su conciencia le dictaba que había cumplido con su deber de humano y había cumplido con la labor que le fue encomendada al nacer.

Descanse en paz el hombre de bien:José Mauro Malja.

†

FALLECIO EN ACTOPAN, HGO. DON JOSE HABIB KARAM

Profunda pena ha venido a contristarnos ante la dolorosa noticia procedente de la ciudad de Actopan, Hgo., acerca del fallecimiento de don José Habib Karam, acaecido el día 30 de marzo en aquella entidad.

Nosotros evocamos la trayectoria de esa noble y ejemplar familia que fundaron en México, don Juan Habib y doña Nazira Karam de Habib (q.e.p.d.), ambos originarios de la bella e histórica ciudad de Ainturín en el Líbano.

Espontánea, franca, abierta y siempre cordial, la familia Habib fue pródiga en hospitalidad para todos los visitantes que compartimos con ellos la sal, el pan y la contactación de su charla inteligente.

Por su don de auténtica nobleza, los que supimos de aquella enorme suma de esfuerzo, dedicación, fatigas y desvelos para edificar ese perpetuo monumento a la unidad familiar, estamos en este momento con ellos y su infinito pesar.

Expresamos nuestros más sinceros sentimientos de condolencia a nuestro querido, admirado y entrañable amigo, don Juan Habib Antón, a sus hijos Antonio, Felipe, Carlota, Josefina, Tufic y Miguel, así como a la señora esposa, hijos y demás familiares del inolvidable finado.

José Habib, quien fuera paradigma de bondad, hijo respetuoso, crisol de fraternidad, esposo y padre ejemplar, seguirá viviendo siempre entre nosotros. Perdurará el don de su breve, aunque espléndida existencia, que supo muchas veces llenarnos de reflexiones, júbilo, ponderación, abnegación y cordura. Descanse en paz.

†

HA DEJADO DE EXISTIR EL DOCTOR BAHIGH MANUEL SHAADI SID

Ha dejado de existir el doctor Bahigh Manuel Shaadi Sid Cuando una persona escoge una actividad acorde con sus facultades, sus sentimientos y sus capacidades, es decir, cuando sigue los dictados de su verdadera vocación, su paso por la vida es siempre benéfica, tanto a él como a su familia y la sociedad en general.

Trabaja con el espíritu abierto, con bondad, con perseverancia, con los mejores propósitos y todo ello aunado a su nobleza anímica, redunda en bien y en provecho y tanto él mismo como sus semejantes se llenan de sana alegría.

Las vocaciones de médico y maestro son las que tienen mayor categoría dentro de la escala de beneficio social. Efectivamente, el primero, al sanar el cuerpo, sana al espíritu y el segundo al cultivar la mente libera al alma y es por eso que ambas son, evidentemente, un apostolado.

Ahora ha muerto el buen amigo, el doctor Bahigh Manuel Shaadi Sid. Ahora ha rendido el tributo natural a la muerte, así como rindió tributo a la vida. Es la ley de Dios.

Cuántas y cuántos amigos o no, se acercaron a él en busca de salud y él con su característica bondad y con sus muchos conocimientos, consiguió que los males cesaran. Cuántas y cuántos se sintieron confortados con su presencia. Todos ellos, innumerables, están ahora tristes porque su gran amigo, su sapiente médico, ya está ahora reposando hasta la eternidad en la madre tierra.

Nació en la bellísima ciudad de Aguascalientes, siendo su origen libanés, de Hasriu, Líbano.

Dejó a su esposa, la señora Elena Hajj, a sus hijos Mario, Susy, Carmen, Yolanda, Aída, Guadalupe y Laila Magdalena.

Perteneció a varias sociedades de beneficencia y científicas, así que su deceso acaecido el 6 de abril de 1983, ha sido muy sentido por muchas personas.

Nosotros nos unimos al dolor de la familia Shaadi y lamentamos profunda y sinceramente lo acontecido.

Descanse en paz el maravilloso amigo Bahigh.

من تاريخ فينيقيا ، فضلا عن اتصالاتي بعدد من العلماء بغية الحصول على معلومات وثيقة كي اعطي العالم لاسيما البلدان التي تتكلم الاسبانية حقيقة الحضارة الفينيقية التي شملت العالم ، وهي جزء لا يتجزأ من تاريخ لبنان ، ولم اكتف بالحقبة القدموسية ، بل تجاوزتها باتجاه المراحل التي انبثقت منها وكان لها اثرها في المسار الفكري العالمي لذلك اتوقف عند حضارة توريل واركز على تور الجبيلي كاتب التوراة الاولى ومخترع الكتابة الهيروغلوفية ثلاثة الاف سنة قبل المسيح ، وانه هو توت مصر باعتبار ان عمه الملك ايل الجبيلي قد عينه ملكا على مصر ثم باشر التمدين اليوناني وعرف باسم هرمس ..

واستطرد اوليس رويدا يقول : لا شك في ان تدخلات حضارية شوشت اللوحة القدموسية بعض الشيء هنا اريد الكلام على قدموس المعروف بالالهي لعظمته اللامتناهية ، واجزم بان قدموس هذا عاش في القرن السادس عشر والخامس

اوليس كساب محاطا بسعيد عقل ومي المر

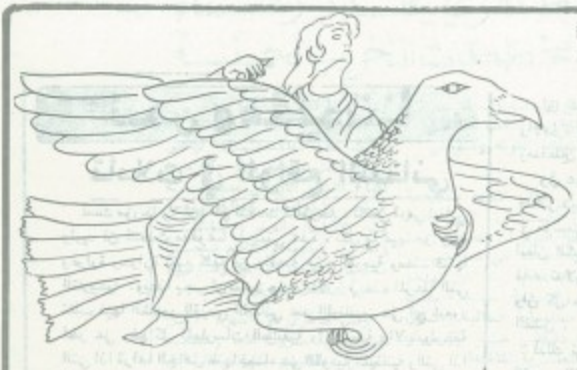

عشر قبل المسيح واطلق حروف الابجدية انطلاقا من محاولات جبيلية ، هذه النظرية يجمع عليها مريدو المدرسة التاريخية اللبنانية الجديدة .

وفضلا عن هذا الجانب النظري اتابع الرحلة الجغرافية التي قام بها المعلم قدموس فوق ، خريطة العالم ثمة تصوير المدن التي زارها والجزر التي امها ، منها في افريقيا الشمالية فقط مئة مدينة منها اسم ليبيا الذي اطلق على اسم الملك اغنور ملك صور .

ان كتاب قدموس تاريخي موثوق عن حضارة غابت لكن حضورها فاعل في المستجدات الثقافية والفكرية الراهنة .

ونذكر ان في عاصمة المكسيك وفي ساحاتها الرئيسية تمثال للمعلم قدموس قدمته الجالية اللبنانية في تلك البلاد يمثل معلم الابجدية وقد كتب على قاعدته المعلم قدموس حيث يلتقي كل سنة حوله رجال العلم والثقافة لاقامة مهرجانات ثقافية وادبية ، بالتعاون مع الجاليات ، اللبنانية والحكومة وهذا ما اوحى للمؤلف وضع كتابه عن المعلم الاول ...

نحن وعقيدتنا

تأملات في الواقع اللبناني

لست مؤرخا ولا أريد أن أتحدث كالمؤرخين، لكنني قومي لبناني وأريد أن أتحدث مدفوعا بقوميتي هذه ، بكل ما فيها من زخم وغزارة وحرارة تنبع كلها من واقعية هذه القومية ومصداقيتها التاريخية . وبهذا يجب أن يتميز حارس الأرز في هذه المرحلة التي تغلب فيها الشعور القومي اللبناني عند اللبنانيين على أي شعور آخر على رغم كل الممارسات الطائفية والاقليمية والايديولوجية التي اذا قراها الجاهل ظنها قضاء على القومية اللبنانية والتي اذا تأملها العاقل راها اندفاعا نحو هذه القومية .

نحن نقرأ في التاريخ أن شعوبا كثيرة ، وملوكا كثيرين وفاتحين عظاما ودولا مختلفة غزت لبنان . فمنها من قاومه اللبنانيون ، ومنها من حالفوه ، ومنها من هادنوه ، ومنها من ناصروه ، وقد زال هؤلاء جميعا وبقي اللبنانيون . لقد غزانا الحثيون والبابليون ، والكلدانيون والفراعنة والفرس وتركوا اثار غزوهم في شواطئنا وجبالنا ومدننا ، وقد زالوا جميعا وبقينا نحن .

وغزانا اليونان والرومان ولا تزال آثارهم باقية ، وقد ذهبوا وما زلنا .

وغزانا العرب ، وحاولت جيوش الفتح ان تبسط سيطرتها العسكرية على كل لبنان ، فزالت وبقيت آثارها .

ومنذ القرون الوسطى ، وبالتحديد بعد الحروب الصليبية تكونت في لبنان مجموعات بشرية تحمل هذا الطابع السياسي او تلك السمات العنصرية ، لكنها انتهت الى الاندماج الكلي في بنيتنا اللبنانية ومجتمعنا اللبناني وحضارتنا اللبنانية .

واذا كانت كل هذه الشعوب والامم والدول مرت بأرضنا وتعامل معها شعبنا بايجابية وسلبية وحيادية ، فبأي منطق يتمسك الذين ينكرون علينا تألقنا القومي وبالتالي تاريخنا اللبناني المتميز .

أما الذين يذهبون الى اننا نؤلف جماعتين دينيتين متناقضتين ، وان تأليفنا هذا يجعل منا قوميتين دينيتين ، فهم اما جاهلون ، واما متجاهلون واما مغرضون . لأن هاتين الديانتين لم تحملا معهما اتباعهما ، وانما حملتا افكارهما وكثر اتباعهما في لبنان ، باستثناء الاسلام الذي ابان الفتح والحروب الصليبية ادخل اتباعا له لبنان ، لكن هؤلاء الاتباع ما لبثوا ان اندمجوا مع اللبنانيين وصاروا منهم ولهم ، كما حصل للمسيحية نفسها التي بفعل الحروب الصليبية وفعل احداث القرون الوسطى ادخلت لبنان اتنيات ما لبثت ان اندمجت في البيئة اللبنانية وانصهرت بالشعب اللبناني وصارت منه وله تماما كما حصل للاسلام . فصار اللبنانيون بالانتماء القومي لبنانيين وبالمعتقد الديني مسيحيين ومسلمين .

ان القراءة التاريخية لتاريخنا الوسيط في عهد الاقطاعيات والامارة يبين ان المسيحيين والمسلمين على السواء كانوا فاعلين ومنفعلين انطلاقا من لبنانيتهم وليس من معتقدهم الديني .

وفي عهد القائمقاميتين والمتصرفية يبدو الانقسام الوطني على اساس ديني انقساما مفتعلا بدليل عجزه عن الاستمرار وتوسيعه في ما سمي المتصرفية، وان عودة لبنان في عهد الانتداب الى حدود لبنان الكبير ثم عودة عهد الاستقلال الى عهود لبنان الحاضر ، فانما تدلان الى ان اجزاء لبنان كانت ولا تزال مشدودة الى ذاتها ، وان كل محاولات او انفصالها انما هي محاولات مكتوب لها الفشل .

لذلك نجد ان الحقيقة الثابتة والباقية هي حقيقة الانتماء القومي اللبناني الذي علينا ان ندعمه بمركزية عصرية تأخذ في الاعتبار التطور الاداري وسرعة بث القضايا الوطنية من دون ان نقع في بدعة التقسيم ، أو في الدعوات المشبوهة الى الفدرالية او الكونفدرالية والكونتونات ، لأن شعبنا سينقلب عليها جميعا وسيقود مقاومة شعبية كبيرة لاستعادة وحدته ارضا وشعبنا وتاريخا .

وعلى السياسيين والطائفيين والموتورين ان يحذروا اللعب بوحدة الشعب اللبناني ، لانهم سيلقون محاكمة التاريخ ، واذا لا سمح الله انسقنا وراء أي دعوة تقسيمية فسنبكي وسنقول لنا امهاتنا ما قالته والدة آخر ملوك بني الأحمر في الأندلس : « انك تبكي كالنساء ملكا لم تعرف ان تحافظ عليه كالرجال» .

رئيس مدرسة الاعداد

نداء الضمير

تمضي الولايات المتحدة في تفجير قنابلها النووية في الجو وسط سيل من الاحتجاجات والتنديدات ينهمر عليها من جميع عواصم العالم .

ان الشعوب الغربية ذاتها اعربت عن استيائها لاستئناف الولايات المتحدة تجاربها ، وارسلت صيحاتها عدوية الى اذان القابعين في كراسي الحكم في واشنطن تقول لهم ان الضمير يفرض الا تدفع الشعوب الى اتون الحرب دون مبرر .

ان الامتناع عن تفجير الاسلحة النووية يجب الا يكون من جانب واحد ، فعلى المعسكرين ، الغربي والشرقي على السواء ، ان يحترما رغبة الشعوب بتحريم التجارب النووية ويمتنعا عن هذا السباق الجنوني على السلاح الذي يهدد بافقار الكوارث .

من جريدة « الانوار »

الصحفي الايراني اميرطاهري يحذر زعماء الدول الاسلامية من مخططات التخريب الخمينية

لندن ـ ٢٤ ـ واع : حذرالصحفي الايراني المعروف امير طاهري زعماء الدول الاسلامية منمخططات التخريب الخمينية التي يراد بها خلق حرب اهليةاسلامية واشاعة الفرقة والفرضى والفتن الطائفية .

معلومات جديدة عن احتدام الصراع بين اعوان خميني

خاص :

يحتدم الصراع يوما بعد اخر بين جلاوزة خميني من اعوانه من اجل الاستحواذ على السلطة بعد وفاته .

وتشير الانباء المتسربة من ايران الى اشتداد الصراع بين ناطق نوري وزير الداخلية واسد الله لاجوردي جلاد سجن ايفين بعدما اصدر الاول تعميما منع فيه افراد حرس خميني وما يسمى باللجان الاسلامية من الدخول الى مراكز الشرطة دون موافقة مسبقة منه .

ورد لاجوردي على اجراء وزير الداخلية باصدار اوامره الى افراد حرس خميني واللجان بالقاء القبض على المواطنين الايرانيين لمجرد الاشتباه بهم ورايداعهم سجن ايفين الرهيب متحديا بذلك صلاحيات ناطق نوري .

ومما تجدر الاشارة اليه ان لاجوردي يحظى بدعم مير حسين موسوي رئيس الوزراء في نظام خميني .

وقال في مقال نشرته صحيفة الصنداي تايمز البريطانية الاسبوعية اليوم ان خميني ارسل عددا من اعوانه الى عدد من البلدان الاسلامية بعد ان زودهم بالاموال والاسلحة المختلفة بهدف اسقاط الحكومات القائمة وتشكيل حكومات تتماشى مع افكار خميني العنصرية المتخلفة .

واكد ان قوات من حرس خميني تمارس نشاطاتها حاليا في لبنان خاصة في مدينة بعلبك بالتعاون مع منظمة امل الطائفية وكذلك تعمل مجموعات خميني في داخل صفوف المعارضة الافغانية لشق الحركة من الداخل .

واضاف الصحفي الايراني ان نظام خميني ارسل احد عملائه المدعو (عباس زماني) رئيس قوات حرس خميني السابق الى باكستان حيث تتلخص مهمته بتنظيم وتحريض مجموعات متطرفة داخل باكستان لتنفيذ عدد من الاعمال التخريبية في الداخل بهدف اشاعة عدم الاستقرار واسقاط النظام .

واشار طاهري الى ان موظفي الكمارك الباكستانيين في مراكز الحدود الباكستانية ـ الايرانية المشتركة عثروا على كميات من الاسلحة المختلفة ارسلتها ايران الى المجموعات المتطرفة في الباكستان خلال الاشهر الثلاثة الماضية ، حيث كان قسم من هذه الاسلحة محملا على ظهور الجمال والقسم الاخر منها في صهاريج كبيرة لناقلات النفط وداخل المركبات الطويلة .

وقال ان القوات الباكستانية عثرت خلال مداهمتها لبعض المراكز التي يتجمع فيها عدد من اتباع النظام الايراني بمدينة كراجي مؤخرا على كميات كبيرة من الاسلحة والذخيرة المختلفة والقنابل اليدوية والالغام تحمل معظمها العلامة الايرانية وصواريخ تحمل العلامة الامريكية .

وقال طاهري ان اجهزة الامن الباكستانية صورت فلما (لمحمد ناراني) القنصل الايراني السابق في كراجي الذي ابعد من باكستان الشهر الماضي وهو يلقي خطابا في عدد من الجوامع وفي الشوارع العامة يحث الناس فيها على تاييد خميني وافكاره .

واكد ان (ناراني) كان المسؤول وراء حادث تفجير اربع قنابل موقوتة في مناطق متفرقة بمدينة كراجي حيث اعتقلت الشرطة عشرة من الطلبة الايرانيين واعترفوا لها بانهم استلموا القنابل واوامر تنفيذ الانفجارات من القنصل الايراني السابق .

مخطط صهيوني للاستيلاء على العقارات العربية

كشفت جريدة (الراي) الاردنية امس مخططا صهيونيا جديدا يستهدف الاستيلاء على العقارات العربية في مدينة القدس ..

وقالت ان هذا المخطط الذي تنفذه لجنة صهيونية عليا يقوم على منح المواطنين العرب قروضا طويلة الاجل بحجة تحسين اوضاعهم السكنية بينما يستهدف في الحقيقة الاستيلاء على العقارات العربية وخاصة المجيدة بالمسجد الاقصى ..

نظام خميني يعدم ٢٨ من اعضاء «مجاهدي خلق»

باريس ـ ٢٤ ـ رويتر : اعلنت منظمة (مجاهدي خلق) المعارضة للنظام الايراني اليوم ان حكام طهران اعدموا خلال الاسابيع القليلة الماضية ٢٨ شخصا من اعضائها وذكرت اسماء ١٨ منهم.

وقالت المنظمة في بيان لها صدر في باريس اليوم ان نظام خميني اعدم ١٤ من مؤيديها في مدينة اراك غرب ايران ، في حين اعدم ستة اخرين في مدينة مشهد في الثالث عشر من الشهر الحالي ، كما قام النظام بقتل سبعة سجناء سياسيين في اليوم ذاته رميا بالرصاص لدى محاولتهم الهرب من سجن غالة في مدينة رشت في شمال غربي ايران واضاف البيان ان فتاة في الثامنة عشرة من العمر تدعى طاهرة اسلامي اعدمت رميا بالرصاصرغم سجن جرجان في الصيف شمال ايران في الاسبوع الماضي بعد ان ظلت تتعرض للتعذيب طوال اربعة اشهر .

This poem describes the great virtues of the Druzes. The poet is Mauron Abboud. It is beautifully hand written by Sheikh Saleh Abdulkhalek. Our thanks to Mustala Moukarim for sharing it with us.

يَمْشِي الدَّمُ العَرَبِيُّ فِي أعْرَاقِهِمْ ... صِرْفًا صُرَاحًا، وَالدَّلِيلُ المَنْطِقُ

لِمَ لَا تُصَانُ أُصُولُهُمْ وَفُرُوعُهُمْ ... وَالبَابُ فِي وَجْهِ البَرِيَّةِ مُغْلَقُ ؟

فَهُمُ ذُرَا الجَبَلِ الطَّوِيلِ نِجَادُهُ ... حَلَوْا رُبَاهُ وَفِي ذُرَاهُ تَعَلَّقُوا

تَتَدَهْوَرُ الأَرْيَاحُ عَنْ جَبَهَاتِهِ ... وَعَلَى ذَوَائِبِهِ الصَّوَاعِقُ تَزْلَقُ

لَاذُوا بِهِ مُسْتَعْصِمِينَ، وَمُذْ غَدَا ... حِصْنًا لَهُمْ عَزُّوا بِهِ وَتَفَوَّقُوا

وَتَأَلَّبُوا عُصَبًا تَصُولُ ذِمَارُهُ ... فَرَعَتْ سِيَادَتُهُ قُلُوبٌ تَخْفِقُ

فَإِذَا تَعَرَّضَ لِلْمَطَامِعِ أَرْعَدُوا ... وَإِذَا تُشِيرُ إِلَيْهِ كَفٌّ أَبْرَقُوا

السَّيْفُ يَخْطُبُ عَنْهُمُ إِنْ هُوْجِمُوا ... وَالصِّدْقُ فِي نَدَوَاتِهِمْ إِنْ يَنْطِقُوا

قَالُوا الدُّرُوزُ، فَقُلْتُ: شَعْبٌ مُعْرِقٌ ... العَقْلُ دِينٌ، وَالوَفَاءُ المَنْطِقُ

سَبْعٌ وَعِشْرُونَ انْقَضَتْ فِي ظِلِّهِمْ ... لِلّٰهِ ظِلُّهُمُ المَنِيفُ المُورِقُ

فَإِذَا أَقُولُ عَشِيرَتِي، فَهُوَ الوَفَا ... يُمْلِي عَلَيَّ، فَمَا هُنَاكَ تَمَلُّقُ

فَأَنَا مُوَاطِنُهُمْ بِفَضْلٍ مِنْهُمُ ... وَالفَضْلُ يَعْرِفُهُ الدُّرُوزُ السُّبَّقُ

قَدْ هَوَّنَ المَوْتَ اعْتِقَادُهُمُ فَمَا ... أَجْسَادُهُمْ إِلَّا تُرَاثٌ يُنْفَقُ

فَإِذَا هُزِزْتَ هَزَزْتَ رُمْحًا طَيِّعًا ... وَإِذَا سَلَلْتَ سَلَلْتَ سَيْفًا يَفْلَقُ

وَإِذَا تَمَرَّ طَارِئٌ صَاحُوا بِهِ: ... أَبْشِرْ فَإِنَّ «السَّيْفَ» حَيٌّ يُرْزَقُ

نَحْنُ الأُلَى هَانَ المَمَاتُ عَلَيْهِمُ ... الرُّوحُ تَبْقَى، وَالقَمِيصُ يُمَزَّقُ

الناظم «الأستاذ مارون عبّود»

الدّرُوز

قصيدة الشاعر الأستاذ مارون عبود في وصف بني معروف

قالوا الدّروز فقلت: جيل معرق ... «العقل» دين، والوفاء «الموثق»

والصدق شرعتهم فإن عاهدتهم ... برّوا وإن نطقوا بأمر يصدقوا

خلق الأسود متى يمس حماهم ... وسخاء حاتم طي إن يطرقوا

تمت مروءتهم فإن ناديتهم ... طاروا إليك عصائبا تتدفق

برضوا بباب الشرق خير ضراغم ... تحمي العرين، فأين منه الأبلق؟

غنت سيوفهم أناشيدا شجت ... قلب العروبة واستعز المشرق

فإذا مشت بيض العمائم للوغى ... حم القضاء، فكل شيخ بيرق

وفتاهم يلقى الجموع مجازفا ... فكأنما تحت العباءة فيلق

تتلثم الآفاق من نيرانهم ... وسيوفهم كواكب تتألق

وتضيء أوجههم إذا طاياتهم ... وتخالهم جنا إذا ما أطبقوا

فإذا سئلت عن الدروز فقل: هم ... قوم الهم في كل حال منطق

إن تستفزهم، فقل خاب الرجا ... العقل يعقد والسيوف تطلق

قالوا الدروز، فقلت شعب معرق ... العقل دين والوفاء الموثق

يستلهمون البر في «خلواتهم» ... متنسكين، وإن جنحت استغرقوا

وإذا الكريهة شمرت عن ساقها ... كروا وفي أفق البطولة حلقوا

ما قصرت عن غاية فرسانهم ... فاستنطقوا تاريخهم تستوثقوا

الراقم «صالح عبد الخالق»

وصية سلطان

بسم الله الرحمن الرحيم

اخواني وابنائي العـرب عزمت وانـا في ايامي الاخيرة ، انتظر الموت ، ان اخاطبكم مودعا ، وموصيـا ، لقد اولتني هذه الامة ، قيادة الثورة السورية الكبرى ، ضد الاحتلال الفرنسي الغـاشم ، فقمت بامانة القيادة ، وطلبت الشهادة وأديت الامانة .

انطلقت الثورة من الجبل الاشم ، جبل العرب لتشمل وتعم ، وكان شعارها : الدين لله والوطن للجميع . واعتقد انها حققت لكم عـزة وفخارا ، وللاستعمار ذلا وانكسارا .

وصيتي لكم اخوتي وابنائي العرب ، هي ان امامكم طريقا طويلة ، ومشقة شديدة ، تحتاج الى جهاد وجهاد : جهاد مع النفس ، وجهاد مـع العدو ، فاصبروا صبر الاحرار ، ولتكن وحدتكم الوطنية ، وقـوة ايمانكم ، وتراص صفوفكم ، هي سبيلكم لرد كيد الاعداء ، وطـرد الغاصبين ، وتحرير الارض .

واعلموا ان الحفاظ على الاستقلال ، امانـة في اعناقكم ، بعد ان مات من أجله ، العديد من الشهداء . وسال بالوصول اليه ، الكثير من الدماء .

واعلموا ان وحدة العرب ، هي المنعة والقوة ، وانها حلم الأجيال ، وطريق الخلاص . واعلموا بان ما اخذ بالسيف ، بالسيف يؤخذ . وان الايمان اقوى من كل سلاح . وان كاس الحنظل بالعز ، اشهى من مـاء الحياة مع الذل . وان الايمان ، يشحن بالصبر ، ويحصد بالعـدل ، ويعزز باليقين ، ويقوى بالجهاد .

عودوا الى تاريخكم ، الحافل بالبطولات ، الزاخر بالامجاد ، لانني لم ار اقوى تاثيرا في النفوس ، من قراءة التاريخ ، لتنبيه الشعـور ، وايقاظ الهمم ، لاستنهاض الشعوب ، لتظفر بحريتها ، وتحقق وحدتها ، وترفع اعلام النصر .

واعلموا ان التقوى لله ، والحب للارض . وان الحق منتصر ، وان الشرف بالحفاظ على الخلق . وان الاعتزاز بالحرية ، والفخر بالكرامة ، وان النهوض بالعلم والعمل . وان الامن بالعدل ، وان التعاون قوة .

الحمد لله ، ثم الحمد لله . لقد اعطاني عمرا ، فقضيته جهـادا ، وامضيته زهدا . ثبتني وهداني ، واعادني لاخواني ، اسأله المغفرة ، وبه المستعان ، وهو حسبي ونعم الوكيل .

اما ما خلفته من رزق ومال ، فهو زهـد فلاح متواضع ، تحكمـه قواعد الشريعة السمحاء .

سلطان الأطرش

ذكرى المعلم الخالد

ذكـرى استشهاد المعلم كمال جنبلاط اقيمت في السادس عشر من شهر آذار سنة ١٩٨٢ وذلك في قاعة البيت العربي وقد حضر الاحتفال وجهاء المجتمع العربي في سان باولو وابناء العشيرة الذين يكنون التقدير والاحترام للمعلم الراحل .

ساهم بالاحتفال السلك الديبلوماسي العربي وممثلي عن الجمعيات والمؤسسات فكانت ظاهرة محبة ووفاء لمن ضحى بحياته من اجل شعبه .

ازدانت قاعة البيت باليافطات واللوحات التي كتب عليها اقوال المعلم واقيم معرضا لصور الشهيد منذ حداثته . بافتتاح الاحتفال عزف النشيد الوطني البرازيلي واللبناني ونشيد الحزب الاشتراكي وقام بالتعريف السيد وليد غبار حيث قدم لمحة عن الشهيد (اوردناها بالقسم البرازيلي) وتلاه السيد احمد التنوري متكلما باللغة العربيـة .

توالى بالقاء الكلمات السادة : الشيخ عكيب تقي الدين ، اسعد زيدان ـ شفيق عبد الخالق ـ سمير ابو ناصيف ـ صلاح علي ـ ابراهيم سليمان ـ شفيق الحلبي واختتم الاحتفال السيد احمد التنوري متكلما باسم ادارة البيت العربي .

حرس الشرف من اليمين : فريد غنام ، احمد نعيم ، الياس عوياد غنام ، نبيل مزهر بعنام وانور الخمـار

السيد اسعد زيدان نائب المجتمع بخطابه الجريء

السيد صلاح علي يلقي كلمة بالمناسبة

قمة روحية في بعبدا للخروج بموقف موحد

الوزان: المرحلة تتطلب موقفا وطنيا

رؤساء الطوائف دعوا الى تحقيق آمال اللبنانيين

■ الرئيس امين الجميل يتوسط رؤساء الطوائف خلال القمة الروحية في بعبدا امس ■

قمة روحية في بعبدا ناقشت تفاصيل الاتفاق وترسيخ الهدوء في الجبل

استدعى رئيس الجمهورية الشيخ امين الجميل امس الرؤساء الروحيين للطوائف الست الرئيسية في لبنان ، وعقد معهم اجتماعا اعتبر بمثابة قمة روحية برعاية ومشاركة رسمية طرحت خلاله المواقف والتطورات حيال مشروع الاتفاق اللبناني – الاسرائيلي . وقد استغرقت ابحاث ومناقشات القمة ثلاث ساعات ، وذكرت مصادر مطلعة ان القمة استهدفت اولا : التأكيد على التفاهم السياسي بين مختلف الطوائف والجهات اللبنانية ، وبالتالي الاتفاق التام على ترسيخ الهدوء في منطقة الجبل ووقف اطلاق النار بصورة نهائية بما يعكس الرغبة الشاملة في الحفاظ على الهدوء وعودة الوئام . وقد ترسخت هذه القناعة من خلال الاتصالات السابقة التي اجراها رئيس الجمهورية الشيخ امين الجميل مع شيخ عقل الطائفة الدرزية والامير مجيد ارسلان ، وبخاصة الاجتماع الذي عقده رئيس الجمهورية مع شيخ العقل قبل القمة ، والذي استغرق ساعة كاملة جرى خلاله بحث في شؤون تهم اوضاع الطائفة الدرزية ومواقف بعض قياداتها السياسية والاجواء الماثلة في منطقة الجبل ، اضافة الى بعض المواقف التي اتخذها زعماء الطائفة ورفعوها في مذكرا الى رئيس الجمهورية التي تسلمها بعد ايام من عرضها عليه .

عودة

وقد عرض المجتمعون على مدى ثلاث ساعات كافة الجوانب المتعلقة بمشروع الاتفاق اللبناني – الاسرائيلي ، بحيث ابدوا تأييدهم للموقف اللبناني الرافض لاي تنازل على حساب سيادة لبنان واستقلاله .

وعند الثانية ، انتهت القمة الروحية ، فدعا الرئيس الجميل اصحاب السيادة لتناول طعام الغداء الى مائدته ، حيث انضم اليهم رئيس الحكومة السيد شفيق الوزان والمطران نصرالله صفير .

تصريح خالد

وعند الرابعة الا ربعا ، غادر رؤساء الطوائف الروحية القصر الجمهوري ، فادلى المفتي خالد بتصريح قال فيه :

نحن لا شك جئنا الى هذا القصر الذي هو بيت كل اللبنانيين لتلبية المبادرة التي تفضل بها فخامة الرئيس ، وكان لنا لقاء معه ، ... نصه بعيد من المعاهدة ؛ الحديث الذي جرى في هذا اللقاء ليس غريبا وليس بعيدا عن الصحافة ولا عن الصحافيين ولا عن كل الذين يشتغلون في السياسة .

في هذا الجو المعروف لبنان يمر باصعب ايامه واخطر ازماته واعقد الظروف ، فنحن جئنا لنستمع الى فخامة الرئيس بما عنده من تطلع وبما عنده من ابعاد وقد اخذنا منه كثيرا ونحن تناولنا معه الحديث بكثير من الصراحة وبكثير من الحرص على مصلحة لبنان وعلى سيادة لبنان وعلى كل ما يحقق للبنان ان يكون حرا سيدا مستقلا .

واضاف : نتمنى ان يحقق الله آمال اللبنانيين ويوصلنا بالنتيجة الى ان ينسحب الاسرائيلي من ارضنا وان نعود الى سابق عهدنا كما كنا عليه من سيادة مطلقة حتى نتمكن من بسط سلطة شرعيتنا ومؤسساتنا وكل ما لنا على هذه الارض .

.. وابو شقرا

وادلى ابو شقرا بدوره بالتصريح التالي :

تجاوبنا مع رغبة فخامته ولبينا الدعوة الكريمة وكلنا ساعون الى ما فيه مصلحة لبنان ومصلحة شعب لبنان ، وعسى ان يحقق الله ما نأمل من استقرار وهدوء وعزة لهذا الوطن .

وسئل : لقد اجتمعتم مع الرئيس الجميل قبل بدء القمة ...

فرد مقاطعا : في نفس السبيل ونفس الطريق ونفس الاهداف .

وقيل له : هل تتوقعون ان تعود الحالة في الجبل الى الهدوء ؟

فاجاب : هذا شيء يعلم الله ونرجو أن يكون ذلك .

وسئل : هل ستتوجهون الى الشوف لتهدئة الوضع ؟

فرد بالقول : الاوضاع هادئة والحمد لله .

.. وشمس الدين

كما ادلى الشيخ شمس الدين بالتصريح التالي :

طبعا نعلق آمالا كثيرة على هذه اللقاءات وعلى لقاءات اخرى مماثلة وستتكرر ان شاء الله ، ونأمل ان تثمر كل الجهود بما فيه الخير للبنان بحريته وسيادته واستقلاله والسلام الذي يجب ان ينتشر بين جميع ابنائه في جميع مناطقه .

تصريح الحاج

واخيرا ادلى المطران الحاج بالتصريح التالي :

اريد ان اقول كلمة بعيدة عن البروتوكول ، فانا رجل عملي اريد ان ادخل في الموضوع لانها شعبنا كلامنا لا يتجسد عملا . المنطق والحق لا بد ان يفرضا نفسيهما بالتالي فالاجماع اللبناني الذي نراه اليوم حول نهج واقدام فخامة الرئيس الجميل ليس الا من قبيل التسليم بالحق والمنطق ولذا نبارك الخطوات التي اقدم عليها فخامة الرئيس وندعو جميع اللبنانيين الى المشاركة في مغامرة الانقاذ التي تعيد الى اللبنانيين اللحمة والصفاء والتآلف وتعيد الى الارض سيادتها والى الشعب حريته والى لبنان رسالته في محيطه العربي والدولي ، وما خطوات الرئيس الا تكريس لهذه المواصفات .

واضاف : لقد قلت له امض في طريقك يا قوي القوي : هذه من الكتاب المقدس . اما الاتفاق الذي

صحيفة للمعارضة الايرانية

التذمّر واليأس يسودان إيران

باريس -

قالت صحيفة (فرونير) التي تصدرها المعارضة الايرانية في باريس ، انه وبسبب تفاقم الاوضاع الاجتماعية والسياسية في ايران ، وبسبب التذمر الكبير الذي تعيشه الشعوب الايرانية ، فان أركان النظام الايراني بدأوا يعترفون بما اقترفت ايديهم .

واشارت الصحيفة التي تنطق باسم جبهة تحرير ايران ، الى ان الوضع في ايران اخذ يتدهور بسرعة .. حيث ترى الناس يعيشون حالة من البؤس واليأس المستمر من جراء استمرار الحرب .. وقد بنا خميني بالاتفاق لهذه الحالة الخطيرة .. فصار يطالب الايرانيين بالتحلي بالصبر .

كما دفعت هذه الاوضاع المأساوية احد اركان النظام وهو الملا حجازي ، عضو ما يسمى بـ (البرلمان الاسلامي) بطهران الى القول بان « الام الايرانيين بلغت حدا لا نستطيع معه ان نمنع انفسنا من البكاء » .

وتحدثت الصحيفة المعارضة كذلك عن مؤامرة خميني ضد لبنان ودفع عملائه لتنفيذ المخطط الطائفي في هذا القطر العربي .

معلومات صحفية في باريس :

انقسامات واسعة في صفوف الجيش الايراني

باريس

اكدت مصادر صحفية في باريس ، ان الانتصارات التي حققها العراق ضد الهجمات الايرانية المتتالية على حدوده قد تسببت في احداث انقسامات واسعة في صفوف الجيش الايراني .

وقد كشفت هذه المعلومات صحيفة (ليبراسيون) مؤخرا واكدتها مصادر المعارضة الايرانية في العاصمة الفرنسية.

واشارت هذه المعلومات الى ان اقحام العسكريين في حرب لا طائل منها .. واجبار الايرانيين والاطفال بخاصة على الحرب ، وكذلك الخسائر الجسيمة التي لحقت بالقوات الايرانية ، والتي كشفت عنها وكالات الانباء العالمية .. كل ذلك كان وراء هذه الانشقاقات الجديدة .

مقتل واصابة ٢٦ من حرس خميني

باريس - ٢٠ - واع :

اعلنت منظمة مجاهدي خلق الايرانية المعارضة عن مقتل احد عشر شخصا من حرس خميني واصابة ١٥ اخرين بجروح خطيرة خلال المعارك التي تدور حاليا بين قوى المعارضة وقوات النظام في اقليم كردستان بايران .

واوضحت المنظمة في بيان صدر في باريس اليوم ان سبعة اشخاص من حرس خميني قتلوا خلال معارك جرت بين قوات المعارضة المسلحة وبين قوات النظام في السادس عشر من الشهر الحالي في المنطقة نفسها .

كما قتل ثلاثة من حرس خميني اثناء مهاجمة عربة عسكرية محملة بافراد الحرس فيما قتل جنديان من قوات النظام جراء انفجار لغم مضاد للاشخاص في قاعدة حمران بالاقليم ذاته .

وزير خارجية البحرين

العراق اثبت حسن نيته لوقف الحرب وعلى ايران ان تعدل من موقفها

المنامة - ٢٤ - واع : اعرب الشيخ محمد بن مبارك ال خليفة وزير الخارجية البحريني في ان تسفر الاتصالات التي تقوم بها دول مجلس التعاون لدول الخليج العربية لوقف الحرب العراقية الايرانية عن نتائج ناجحة .

واكد في هذا الصدد موافقة العراق على جميع الحلول والوسائل والاقتراحات الدولية لوقف حرب الخليج بصورة اثبتت حسن نيته وقال .. الا ان ايران مازالت تضع شروطا من الصعب القبول بها .. ولذلك فاننا نسعى ان تعدل ايران من موقفها .

وقال وزير خارجية البحرين في حديث نشرته جريدة الاضواء البحرينية الاسبوعية الصادرة في المنامة امس ان دول مجلس التعاون تعمل بشكل منظم مع العديد من دول العالم للوصول الى انهاء هذه الحرب التي تتذر بخلود ومصائب وآلام لن تصيب الا ابناء هذه المنطقة .. كما ان يستفيد منها الا الطامعون في خيراتها ومواقعها الستراتيجي .

بني صدر : حرب خميني ضد العراق فاشلة على جميع الاصعدة

جدة - ١٨ - وأس . واع :وصف ابو الحسن بني صدر نائب رئيس المجلس الوطني للمقاومة الايرانية الحرب التي يقذيها الخميني ضد العراق بانها حرب استنزاف تزهق ارواح الاطفال والمراهقين الايرانيين وانها فاشلة على جميع الاصعدة .

وقال في تصريح نشرته صحيفة المدينة السعودية في عددها الصادر اليوم ان الهجمات الايرانية على العراق انما هي هجمات نظامية ودورية فاشلة تتكرر مرة كل ثلاثة اشهر وتسفر عنها خسائر فادحة بالجانب الايراني .

واوضح ان خميني يذهب للبحث طوال هذه الاشهر الثلاثة وهي الفترة الفاصلة بين هجوم واخر عن اطفال ومراهقين جدد ليجندهم ويرسلهم الى الجبهة .

شهادة تدين جرائم نظام خميني

■ لندن - خاص

اكد الصحفي البريطاني ، جونس شو ، ان النظام الايراني في مقدمة الانظمة ، الفاشية ، في العالم التي تستخدم اساليب القتل الجماعي بواسطة قرارات الاعدام عن طريق محاكم بشك في قراراتها

واضاف في شهادته التي ادلى بها امام منظمة العفو الدولية ، انه منذ وصول خميني الى السلطة في شهر شباط (١٩٧٩) نفذت الحكومة الايرانية باعترافها رسميا في التقرير الذي اصدرته في شهر تشرين الثاني (١٩٨٢) ، حكم الاعدام بـ(٤٥٠٠) شخص وجميعها جرائم قتل تحت اسم الاعدام

وقال ، ولما كنت شاهدا لعدة محاكم من هذا النوع في ايران ارى من الصعب القول بان المتهمين مثلوا امام محاكم عادلة لان الادعاء العام لم يكن يسلك الطرق القانونية للاتهام والمعترف بها دوليا

واشار الى انه حضر في سجن ايفين محاكمة رجل اعمال من مدينة شيراز .

التحضير لمحاكمة خميني كمجرم حرب

باريس - مكتب « الثورة » :

اجتمعت امس في باريس لجنة مصغرة تضم الايرانيين والعرب والفرنسيين لبحث السبل الكفيلة باقامة ندوة عالمية كبيرة لمحاكمة خميني كمجرم حرب .

ويذكر ان المعارضة الايرانية في باريس عازمة على تنظيم هذه الندوة التي ستدعى اليها شخصيات فكرية وسياسية عالمية .

ليبراسيون الفرنسية

العراق يطبق حرفيا اتفاقية جنيف حول أسرى الحرب
ايران خميني ترفض استرجاع الأطفال وتعتبرهم موتى

باريس – ٢٦ – واع : اشادت جريدة ليبراسيون اليومية الفرنسية المستقلة الواسعة الانتشار في مقال نشرته بعددها الصادر اليوم لمبعوثها الخاص الى العراق بالمعاملة الانسانية التي يلقاها الاطفال الايرانيون من اسرى الحرب في المعسكرات المخصصة لهم ·

ووصف مراسل الجريدة في مقالة مطولة احتلت صفحتين ونصف صفحة مع عدد من الصور زيارة قام بها في الاسبوع الماضي الى احد اماكن وجود الاسرى ·· وقال ان من بين الاسرى آلاف الاطفال الذين تتراوح اعمارهم بين الثانية عشرة والسادسة عشرة وان كل شيء واضح تمام الوضوح حول هذا المعسكر مثلما هو الامر بالنسبة للمعسكرات الاخرى المتناثرة في عدة مناطق من البلاد ·· ويقوم الصليب الاحمر الدولي بزيارة اسرى الحرب مرة في كل شهر حيث يتولى توزيع البريد كما ان الاسرى يجتازون فحصا طبيا مرة في الاسبوع وهناك طبيب اسنان دائم في المعسكر ينتظر امام الزوار بوجود جميع الادوات والتجهيزات الضرورية لممارسة مهنته ·

ومضى الصحفي الفرنسي يقول: ولا جدال على الاطلاق في ان العراق ينتهج سياسة شرعية وقانونية واضحة تمام الوضوح في هذا المجال انه يطبق حرفيا محتويات اتفاقية جنيف حول اسرى الحرب ولذلك يستطيع زائر هذه المعسكرات ان يتصل في حرية كاملة مع الاسرى وان يتحدث اليهم من دون حرج او مضايقة ·

ويروي الصحفي قصة اسير التقاه في هذا المعسكر واشاد بالعلاقة الانسانية الطيبة بينه وبين الضباط العراقيين ونقل عنه قوله انه كان معنيا وقد جلد بالقوة رغم ارادته وسيق عنوة الى القتال وهو معتقل منذ سنة ١٩٨٠ ·

ويصف الصحفي اساليب الدجل والشعوذة التي يتبعها ملالي قم وطهران للتغرير بهؤلاء فكتب يقول : وقبل ان يغادر الاطفال خنادقهم للمشاركة في الهجوم يعطى لكل واحد منهم مفتاح يعلقه في عنقه وجواز سفر باسمه ·· لان الجواز يسمح بالسفر فورا الى الجنة والمفتاح بايجاد مكان فيها عندما تدق لحظة الموت ·· ان الجواز يؤكد هويته والمفتاح يفتح له ابواب السماء ·

وبعد ان اجرى الصحفي مقارنة سريعة بين معاملة عوائل الشهداء في العراق وقتلى الحرب في ايران قال ان الوضع في بغداد قوي ومتين جدا ولا خوف عليه ·

وقال الصحفي ان ايران خميني ترفض استرجاع هؤلاء الاطفال وتعتبرهم في عداد الموتى وذكر بان السيد الرئيس صدام حسين عبر في اكثر من مناسبة عن استعداد العراق لترحيلهم واعادتهم الى ذويهم وانه طلب توسط المنظمات الدولية وبعض الدول الصديقة مثل فرنسا وتركيا دون نتيجة ·

الدعوة لطرد نظام خميني من عدم الانحياز!

نيودلهي – خاص :

اكدت صحيفة بايونير الوطنية الصادرة في مدينة كلكتا ان اصرار النظام الايراني على مواصلة عدوانه على العراق يعني القضاء على روح حركة عدم الانحياز واهداف هذه الحركة التي تدعو الى التعايش السلمي وحل الخلافات بالطرق السلمية ·

وحثت الصحيفة في مقال كتبه الدكتور اربي اغروال على ممارسة الضغط على نظام خميني بغية وضع حد للحرب العراقية – [illegible] حجة العراق في قمة

■ لجنة المساعي الحميدة ■

نــداء لوقـف اطـلاق النـار

■ العراق يثمن مساعي لجنة السلام الاسلامية ■

ناشدت منظمة المؤتمر الاسلامي كلا من العراق وايران لوقف اطلاق النار الفوري والبدء بمفاوضات على اسس خطة السلام التي قدمتها لجنة المساعي الحميدة لحل الخلافات بين الطرفين من اجل توفير جميع امكانيات البلدين والامة الاسلامية بكاملها في سبيل تحرير فلسطين والقدس الشريف.

جاء ذلك في نداء اصدرته المنظمة امس وسلمته الى السيد طه محيي الدين معروف نائب رئيس الجمهورية رئيس الوفد العراقي لمؤتمر قمة حركة عدم الانحياز مساء امس السيد حسين محمد رشاد رئيس الادارة العرفية في بنغلاديش والسيد ياسر عرفات رئيس اللجنة التنفيذية لمنظمة التحرير الفلسطينية . بصفتهما ممثلين عن لجنة المساعي الحميدة.

وصرح السيد عرفات لبعثة (واع) نيودلهي ان نسخة من النداء ستسلم الى رئيس الوفد الايراني من قبل الرئيس الباكستاني محمد ضياء الحق ورئيس الماليزي الى مؤتمر القمة .

واضاف السيد عرفات ان لجنة المساعي الحميدة كانت قد اجتمعت امس الاول برئاسة الرئيس الغيني احمد سيكوتوري . واصدرت هذا النداء الى كل من العراق وايران كلفتنا بايصاله الى رئيس وفدي البلدين .

وقد استقبل السيد طه محيي الدين معروف مساء امس السيدين حسين محمد ارشاد وياسر عرفات . وتسلم منهما النداء الخاص بوقف اطلاق النار .

واعرب السيد نائب رئيس الجمهورية رئيس الوفد العراقي عن تقديره للمساعي التي بذلتها اللجنة سابقا وحاليا واكد تجاوب العراق المستمر مع مساعيها الهادفة الى حل مشرف للنزاع . وعلى اساس المبادىء التي تؤمن بها منظمة المؤتمر الاسلامي . وعلى اساس مبادىء حركة عدم الانحياز.

وفيما يلي نص النداء :

ان لجنة السلام الاسلامية التي اجتمعت في دلهي في ٩/آذار/١٩٨٣ برئاسة صاحب الفخامة الرئيس احمد سيكوتوري رئيس اللجنة ورئيس جمهورية غينيا الثورية .

وبعد ان درست الوضع القائم بين العراق وايران منذ ما يقارب الثلاث سنوات .

واستذكارا للعمل الذي قامت به منذ تشكيلها في شباط (١٩٨١) من قبل القمة الاسلامية الثالثة التي عقدت في مكة المكرمة والطائف .

وادراكا منها للضرر الكبير الذي سببته الحرب للطرفين وللامة الاسلامية جمعاء .. وتحديدا منها للخطر الذي يسببه استمرار الصراع لمنطقة الخليج والخطر الذي يشكله على السلم في العالم

ولقلقها البالغ من نتائج هذا النزاع على تماسك ووحدة وقوى الامة الاسلامية لمواجهة التحديات العديدة التي تتعرض لها

تناشد الطرفين بوقف فوري لاطلاق النار والبدء بمفاوضات على اسس خطة السلام التي قدمتها لحل الخلافات بين الطرفين . من اجل توفير جميع امكانيات البلدين والامة الاسلامية بكاملها من اجل تحرير فلسطين والقدس الشريف .

ان لجنة السلام الاسلامية تؤكد للطرفين استعدادها لاستئناف اتصالاتها المباشرة بهدف تجديد مفاوضاتها من اجل الوصول الى حل يكون مقبولا لدى الطرفين .

ان لجنة السلام الاسلامية تغتنم هذه الفرصة للتعبير عن تثمينها للجهود التي بذلتها المنظمات والدول الاخرى من اجل ايجاد حل لهذا النزاع . وبشكل خاص منظمة الامم المتحدة وحركة عدم الانحياز وجمهورية الجزائر الديمقراطية الشعبية . الجهود التي تترجم ارادة الامة الاسلامية ودول العالم الثالث والمجتمع الدولي بكامله لوضع نهاية لهذا النزاع .

لجنة السلام بين العراق وايران تطالب بانهاء الحرب

ابرقت لجنة السلام بين العراق وايران برسالة الى السيدة انديرا غاندي طلبت منها بذل كل جهود الدول غير المنحازة للتدخل لانهاء الحرب بين العراق وايران ·

من جهة اخرى كانت اللجنة قد شاركت في احتفالات يوم المرأة العالمي في باريس وقدمت مداخلة في مقر الحزب الاشتراكي ضمن ندوة حول حقوق الانسان اوضحت فيها الخسائر الناجمة عن الحرب التي دخلت عامها الثالث وضرورة السعي من قبل كل القوى الدولية لايقافها ·

في تصريح للسيد طارق عزيز لوكالة الأنباء العراقية

مشكلة التلوث ليست فنية وانما تضم عناصر سياسية وعسكرية حساسة

موقف ايران مليء بالاكاذيب والمناورات ومحاولة شق الصف العربي

قال السيد طارق عزيز نائب رئيس الوزراء وزير الخارجية ان النظام الايراني يحاول بوسائله المفضوحة قلب الحقائق واستغلال القلق المشروع الذي يشعر به سكان الاقطار الخليجية من اجل التغطية على مسؤوليته عن كل الاخطار التي تحدق بالمنطقة ومنها الاخطار الناجمة عن التلوث .

واوضح السيد طارق عزيز في تصريح لوكالة الانباء العراقية امس انه سبق وان تم ايضاح الحقائق الاساسية حول هذه المسألة وموقف العراق منها في تصريحه الصادر بتاريخ ١٢-٤-١٩٨٣ .

واضاف ان المشكلة التي تواجهها اقطار الخليج الان بسبب تسرب النفط الايراني في مياه الخليج ليست مشكلة تلوث فنية .. كحالات التلوث التي وقعت وتقع في مناطق اخرى من جراء بعض الحوادث .. واكد انها احدى نتائج الحرب التي تصر ايران على استمرارها وتصعيدها خلافا لارادة ومصالح شعوب المنطقة والرأي العام الدولي كله .

وقال ان هذه المشكلة حتى ولو عولجت الان قابلة للتكرار في اي وقت .. ما دامت العمليات العسكرية مستمرة لذلك لا يمكن التعامل معها في اطار فني فقط كما ان الجهات الفنية التي درست هذا الموضوع والتي بذلت جهودا مشكورة في تحديد طبيعتها واثارها والوسائل الفنية لمعالجتها ليست قادرة بنفسها على وضع الارضية المناسبة لحل مثل هذه المشكلة التي تحتوي على عناصر سياسية وعسكرية حساسة جدا .

واكد السيد وزير الخارجية ان هذا الموضوع يجب ان يعالج اولا في اطار سياسي ومن ثم يمكن للجهات الفنية ان تقوم فيما بعد بدورها المطلوب .

وردا على سؤال لوكالة الانباء العراقية حول ادعاءات النظام الايراني بانه عبر عن مرونة لمعالجة هذه المشكلة .

قال السيد طارق عزيز .. اية مرونة .. ان البئر ايرانية وهل يعتبر مرونة ان يوافق كما قيل النظام الايراني على اصلاح بئره المعطوبة والحفاظ على ثروته التي تتسرب الى مياه الخليج وحماية شواطئه التي تتضرر قبل غيرها من هذا التسرب .

ومضى يقول .. ان المرونة الحقيقية هي في موقف العراق .. فايران تصر على العدوان على العراق .. وتلحق الضرر بالمنشآت الاقتصادية العراقية وبسبب ذلك حرم العراق من حقه الطبيعي في تصدير نفطه من موانيه الخليجية ومع هذا فقد وافق العراق على وقف جزئي لاطلاق النار وتحت اشراف الامم المتحدة او مجلس الامن لاصلاح البئر .

واضاف ان العراق اتخذ هذا الموقف الذي ينطوي على التضحية لما يمليه من تأثير سلبي عليه في موازين القوى في الصراع ويمنح ايران استجابة لنداء الاخوة العرب في الخليج وحرصا منه على مصالحهم .. وهذا اقصى ما يمكن ان يفعله وهو يخوض حربا شرسة ضد عدو لم يترك اية فرصة لالحاق الضرر بالعراق .

وقال السيد وزير الخارجية لولا ارتباط مصالح اشقائنا في الخليج بهذه المسألة وحرص العراق عليها لكان الموقف الطبيعي للعراق هو الاصرار على عدم السماح للنظام الايراني باصلاح البئر الحاق اوسع واكبر ضرر ممكن به وبمصالحه ردا على سياسته العدوانية .

وقال السيد الوزير .. ان موقف الوفد الايراني في المباحثات التي جرت في الكويت كان مليئا بالاكاذيب والمناورات وقد رفض هذا الوفد الاسس المعقولة والطبيعية التي عرضت عليه لحل المشكلة واصر على انفراد ايران بالعمل في منطقة البئر مما يؤكد نوايا النظام الايراني لاستغلال ذلك لاغراض اخرى .

وكان طلبه هو ان يتوقف العراق فقط عن اية عمليات عسكرية في المنطقة من اجل تمكينه من اصلاح البئر ومن دون ان يقبل النظام الايراني بالضمانات التي تحول دون استغلاله لذلك لاغراض اخرى موقفا غريبا لا يستند على اي منطق او عرف وهو موقف ابتزازي مفضوح .

واشار السيد طارق عزيز الى محاولة النظام الايراني اثارة خلافات بين الوفد العراقي وبقية الوفود ضمن خطة خبيثة لشق الصف العربي الخليجي الموحد .

وقال لقد فشلت كل مناوراته هذه لان الوفود العربية والمسؤولين في المنطقة يعرفون تماما ان النظام الايراني هو سبب المشكلة كلها .. وان وحدة المصير والمصالح بين الاقطار العربية الخليجية لا تسمح بان يسمح احد من العرب الشرفاء في المنطقة لايران بان تحاول الاصطياد في المياه العكرة .

وردا على سؤال حول ادعاءات النظام الايراني بانه مستعد لتزويد دول الخليج بمياه الشرب في حالة توقف منشآت تحلية المياه بسبب التلوث في مياه الخليج .

قال السيد وزير الخارجية .. ان النظام الايراني سبب المشكلة ثم يدعي بانه يحاول تلافي نتائجها .. ان هذا موقف دعائي مكشوف .. وبدلا من ان يصدر النظام الايراني الماء الى بلدان الخليج .. عليه ان يوقف الحرب .. وان يوقف تصدير الفوضى والاضطراب والدمار الى بلدان المنطقة .

كما ان الاسلوب الذي يقترحه النظام الايراني لتزويد بلدان الخليج بالماء يفضح اساسا نواياه الدعائية فلا يمكن تأمين مياه بهذه الكميات عن طريق البواخر .. ان الطريقة الطبيعية لتأمين مياه الشرب بصورة ثابتة لاعداد كبيرة من السكان هي فتح قناة او مد انابيب .. وهذا ما يمكن ان يقدمه العراق لاخوانه في بلدان الخليج ومن مياه شط العرب .

واكد السيد الوزير بان العراق مستعد لتزويد اخوانه في اقطار الخليج العربي بالمياه الان او في المستقبل في حالات الطوارىء او في الحالات الطبيعية وبالطريقة التي يتفق عليها .

وختم السيد وزير الخارجية تصريحه قائلا .. ان الحل العملي والجدي لمعالجة هذه المشكلة هو بحث حالة الحرب الدائرة في المنطقة منذ ثلاث سنوات والتي تهدد كل المنطقة باوخم العواقب واجبار النظام الايراني على ايقافها خاصة بعد ان تحطمت كل اوهامه في تحقيق نصر عسكري على العراق .. وهذا ما اكدته المعارك الاخيرة في شرق ميسان .

ب ـ تؤمن القوات المسلحة اللبنانية وقوات الدفاع الاسرائيلية اتصالا مستمرا في اثناء الانسحاب وتتبادلان جميع المعلومات عبر لجنة الترتيبات الامنية . كما تتعاون قوات الدفاع الاسرائيلية في اثناء انسحابها مع القوات المسلحة اللبنانية وذلك لتسهيل عودة وتوطيد سلطة الحكومة اللبنانية فيما القوات المسلحة الاسرائيلية تجري انسحابها .

المحاضر التفسيرية المتفق عليها

المادة الرابعة : الفقرة ٤

يؤكد لبنان ان القانون اللبناني يتضمن كل التدابير الضرورية لتأمين تطبيق هذه الفقرة .

المادة السادسة :

دون المساس بما ينص عليه الملحق بصدد المنطقة الامنية ، من المتفق عليه ان الطائرات العسكرية غير المقاتلة التابعة لدولة اجنبية، والتي تقوم بمهمة غير عسكرية ، لن تعتبر من التجهيزات العسكرية .

المادة السادسة :

من المتفق عليه انه ، في حال قيام اي اختلاف حول ما اذا كانت تعتبر دولة معينة « معادية » ، وفق ما ورد في المادة السادسة من الاتفاقية، فان المحظورات المفروضة في المادة السادسة تطبق على اي دولة ليست لها علاقات دبلوماسية مع الفريقين .

المادة الثامنة : (١ـب)

من المتفق عليه ان لجنة الاتصال المشتركة ستبحث ، بناء على طلب اي من الفريقين في بحث مسألة حقوق الملكية التي يطالب بها مواطنو اي من الفريقين في اراضي الفريق الآخر .

المادة الثامنة : (١ـج)

من المتفاهم عليه ان على كل فريق ان يقدم اثباتات للفريق الآخر حول ما اذا كان احد عناصره يقوم بمهمة رسمية او يؤدي وظائف رسمية في اي وقت معين .

المادة الثامنة : (٣)

من المتفق عليه ان المفاوضات ستختتم بالسرعة الممكنة .

المادة التاسعة :

من المتفاهم عليه ان هذه الاحكام ستطبق ، مع تغيير ما يتوجب تغييره ، على الاتفاقات التي تتم بين الفريقين وفقا للمادة الثامنة ، الفقرة الثانية .

المادة الحادية عشرة :

من المتفق عليه ان يطلب الفريقان من الولايات المتحدة الاميركية ان تساعد على الحل السريع للخلافات الناجمة عن تفسير هذه الاتفاقية او تطبيقها .

المادة الحادية عشرة :

من المتفق عليه ان عبارة « اجراء متفق عليه للفصل بصورة نهائية » معناها الدور المتفق عليه الذي يتولاه فريق ثالث والذي يؤدي الى حل للخلاف يكون ملزما للفرقاء .

الملحق

الفقرة (١ـب)

من المتفق عليه انه ، في ذلك الجزء من جبل الباروك ، المشار اليه على الخريطة المرفقة بالملحق ، لا تقام سوى انشاءات المواصلات اللاسلكية المدنية ، كالمعدات التلفزيونية والرادارات الخاصة بمراقبة الملاحة الجوية .

تطبق على هذه المنطقة نفس القيود المطبقة على العتاد والاسلحة المفصلة في الذيل المرفق بالملحق .

الملحق
الفقرة (٢ ـ د)

تؤكد الحكومة اللبنانية قرارها بان يحتوي اللواء الاقليمي ، الذي انشىء في ٦ نيسان ١٩٨٣ والمذكور في الفقرة الفرعية «ج» ، الوحدات المحلية القائمة التي شكلت في حجم قريب من حجم لواء ، اضافة الى عديد من الجيش اللبناني مستخرج من سكان المنطقة الامنية، وذلك بما يتفق مع انظمة الجيش اللبناني المرعية الاجراء . يتولى هذا اللواء الاقليمي شؤون الامن في المنطقة الممتدة من الحدود اللبنانية ـ الاسرائيلية الى « الخط ب » المرسوم على الخريطة المرفقة بالملحق، وتخضع لسلطة قائد اللواء كل القوات والعناصر المسلحة اللبنانية والانصار . يعاد النظر في تنظيم الوحدات المحلية القائمة ، تحت اشراف لجنة الترتيبات الامنية بما يتفق مع الجدول التنظيمي للواء الاقليمي الوارد في الملحق .

الفقرة (٢ـز)

١ ـ يستمر لبنان في فرض الحظر القائم حاليا على الملاحة المدنية في منطقة تمتد من ٣٣ درجة و١٥ دقيقة شمالا و٣٥ درجة و١٤،٦ دقيقة شرقا الى ٣٣ درجة و١٥ دقيقة شمالا و٣٥ درجة و٨،٤ دقائق شرقا، والى ٣٣ درجة و٥،٥ دقائق شمالا و٣٥ درجة و٦،١ دقائق شرقا ، والى ٣٣ درجة و٥،٥ دقائق شمالا و٣٥ درجة و١،٤ دقيقة شرقا .

الجنوبية البحرية اللبنانية وبين البحرية الاسرائيلية لتبادل المعلومات حول السفن المشتبه بها ، وتحدد لجنة الترتيبات الامنية اسلوب تبادل هذه المعلومات .

٣ ـ تتدخل البحرية اللبنانية بسرعة للتأكد من هوية تلك السفن المشتبه بها . وفي الحالات الطارئة، تتم اتصالات مباشرة بين القطع البحرية .

الفقرة (٣ـو)

١ ـ تقوم لجان التحقق المشتركة بمهماتها وهي على بينة من ان المسؤولية عن العمليات العسكرية وعمليات الشرطة وسائر عمليات المراقبة والتفتيش هي من صلاحيات القوات المسلحة اللبنانية والشرطة وسائر المؤسسات اللبنانية المختصة، وليست من صلاحيات لجان التحقق المشتركة .

الملحق
الفقرة (٣ ـ و)

٣ ـ على لجان التحقق المشتركة اذا كشفت عن دلائل وجود مخالفة او احتمال مخالفة للترتيبات المتفق عليها ، أن تتصل بالسلطات اللبنانية عبر « مراكز التحقق من الترتيبات الامنية » المنشأة وفقا للمحضر التفسيري للفقرة الثالثة (و ـ ٥) من الملحق لتأمن ان تتخذ

المتحدة لتسجيلها وفقا لاحكام المادة ١٠٢ من ميثاق الامم المتحدة .

وضعت هذه الاتفاقية في خلدة وكريات شمونة في اليوم ...... من ايار ١٩٨٣ ، على ثلاث نسخ بأربعة نصوص رسمية باللغات العربية والعبرية والفرنسية والانكليزية في حل اي خلاف بالتفسير يعتمد على حد سواء النصان الانكليزي والفرنسي .

عن حكومة الجمهورية اللبنانية

عن حكومة دولة اسرائيل

بشهادة

عن الولايات المتحدة الاميركية

ملحق
الترتيبات الامنية

١ ـ المنطقة الامنية :

أ ـ تقام منطقة امنية تتعهد الحكومة اللبنانية بأن تنفذ ضمنها الترتيبات الامنية المتفق عليها بموجب هذا الملحق .

ب ـ يحد المنطقة الامنية وفقا لما هو مرسوم على الخريطة المرفقة بهذا الملحق من الشمال خط يشكل «الخط أ » على الخريطة المرفقة ومن الجنوب والشرق خط الحدود اللبنانية الدولية .

٢ ـ الترتيبات الامنية :

تتخذ السلطات اللبنانية تدابير

ستوضعي مركزين

و ـ تنطلق لجان التحقق المشتركة في مهماتها اعتياديا من المركزين بعد تلقي التعليمات المناسبة ، ثم تنهي مهماتها بتقديم تقريرها الى المركزين

ز ـ يشتمل كل مركز على غرفة اوضاع ، ومعدات اتصال وتسهيلات لاجتماعات لجنة الترتيبات الامنية ، وغرفة لاعطاء التعليمات وتلقي تقارير لجان التحقق .

الفقرة (٣ ـ ز)

من اجل تفادي الحوادث وتسهيل التنسيق بين القوى على الارض تشمل الاتصالات العملية والسريعة اتصالات مباشرة بالراديو والهاتف بين القادة العسكريين المحليين واركانهم في منطقة الحدود المباشرة وكذلك المقابلات الوجاهية .

ذيل

يمكن للقوات المسلحة اللبنانية ، طبقا لاحكام الملحق أن تحمل أو تدخل أو تمركز أو تخزن أو تنقل عبر المنطقة الامنية جميع الاسلحة والعتاد العضوي لكل لواء اعتيادي من القوات المسلحة اللبنانية . لا تكون محظرة بموجب هذا الذيل الاسلحة الفردية والاجمالية ، بما في ذلك الاسلحة الاتوماتيكية الخفيفة،

الجميل يشرح ـ تتمة

اكد الرئيس حلو ان الدول التي زارها تدعم الشرعية اللبنانية وتؤيد كل ما من شأنه اخراج القوات الاجنبية من الاراضي اللبنانية .

وعند الساعة العاشرة غادر الرئيس حلو القصر الجمهوري وادلى بالتصريح التالي :

اطلعت فخامة الرئيس على اتصالاتي المباشرة وغير المباشرة التي اجريتها في بعض العواصم الاوروبية خدمة للحقيقة اللبنانية وللحق اللبناني ، وهذا النشاط الذي قمت به هو نشاط خاص يرتدي الطابع الاعلامي .

وعند العاشرة ، عرض رئيس الجمهورية على مدى ساعة مع شيخ عقل الطائفة الدرزية الشيخ محمد ابو شقرا مواقف بعض القيادات الدرزية والاجواء التي تعيشها منطقة الشوف وعاليه ، ومدى تأثير احداثها على مسيرة الاستقرار ، اضافة الى المذكرة التي رفعت مؤخرا اليه .

(تتمة الصفحة ٣)

الخفيفة والفردية ، كما تجهز قوى الامن الداخلي ايضا بمصفحات الاستطلاع او مصفحات المغاوير وفقا لما هو مبين في الذيل .

ج – يتمركز في المنطقة الامنية لواءان اثنان من الجيش اللبناني ، يكون احدهما لواء اقليمي منطقة عمله هي البقعة الممتدة من الحدود اللبنانية – الاسرائيلية حتى « الخط ب » المرسوم على الخريطة المرفقة. ويكون اللواء الثاني نظاميا احتياطيا متمركزا في البقعة الممتدة من « الخط ب » حتى « الخط ١ » ، ولهذين اللواءين ان يحملا الاسلحة العضوية والتجهيزات المدرجة في الذيل . ويمكن تبعا لتنسيق تضع اصوله لجنة الترتيبات الامنية ، نشر وحدات اضافية ، مجهزة طبقا لذيل هذه الاتفاقية ، في المنطقة الامنية لاغراض تدريبية ، بما في ذلك تدريب المجندين،او في الحالات العملانية الطارئة .

د – تدمج الوحدات المحلية القائمة حاليا ، كما هي ، في الجيش اللبناني ، وفقا لانظمة الجيش اللبناني المرعية الاجراء . كما يدمج الحرس الحدي المحلي القائم حاليا في «الانصار» ويمنح الصفة المناسبة ، بموجب القوانين اللبنانية ، لتمكينه من متابعة حراسة الثغرى في المنطقة الامنية . تبدأ عملية بسط السلطة اللبنانية على هذه الوحدات وعلى الحرس الحدي المحلي ، تحت اشراف اللجنة ، فورا بعد بدء سريان مفعول الاتفاقية ، وتنتهي قبل اتمام الانسحاب الاسرائيلي من لبنان .

هـ – لوحدات الجيش اللبناني ان تحتفظ ، ضمن المنطقة الامنية ، بأسلحتها العضوية المخصصة للطائرات ، وفقا لما هو مبين في الذيل . اما خارج المنطقة الامنية فيمكن للبنان ان ينشر صواريخ الدفاع الجوي الكتفية وتلك ذات المدى المنخفض والمتوسط . للجنة الترتيبات الامنية ، بعد انقضاء فترة ثلاث سنوات من تاريخ سريان مفعول هذه الاتفاقية ، ان تعيد النظر ، بناء على طلب اي من الفريقين بالترتيب المتعلق بالبقعة الواقعة خارج المنطقة الامنية .

و – التجهيزات الالكترونية العسكرية في المنطقة الامنية هي تلك المبينة في ذيل هذه الاتفاقية. ويخضع نشر الرادارات الارضية ضمن عشرة كيلومترات من الحدود اللبنانية – الاسرائيلية لموافقة لجنة الترتيبات الامنية ، اما في مجمل المنطقة الامنية فتنشر هذه الرادارات بحيث لا يتجاوز قطاع استكشافها الحدود اللبنانية – الاسرائيلية . لا يطبق هذا الشرط على الرادارات الخاصة بمراقبة الطيران المدني او النقل الجوي .

ز – يسري الشرط المذكور في الفقرة (هـ) على الصواريخ المضادة للطائرات المحمولة على مراكب القوات البحرية اللبنانية ، ضمن المنطقة الامنية ، للبنان ان ينشر وحدات بحرية ، وان يقيم ويصون القواعد البحرية او الانشاءات الساحلية الاخرى التي يقتضيها انجاز المهمة البحرية، عدد انشاءات الشواطىء في المنطقة الامنية وفقا لما هو مبين في ذيل هذه الاتفاقية.

ح – تلافيا لامكانية وقوع حوادث ناجمة عن التباس في الهوية ، تعطي السلطات العسكرية اللبنانية اشعارا مسبقا بجميع الرحلات الجوية من اي نوع كانت فوق المنطقة الامنية ، وذلك وفقا لاصول تضعها لجنة الترتيبات الامنية . لا تشترط الموافقة على هذه الرحلات .

ط – (١) ان القوات والاسلحة والتجهيزات العسكرية التي يمكن ادخالها ، او مركزتها او نقلها في المنطقة الامنية او نقلها عبر هذه المنطقة هي تلك المذكورة في هذا الملحق وذيله .

(٢) لا يمكن اقامة او الاحتفاظ بانشاءات مساعدة او تجهيزات او هيكليات في المنطقة الامنية من شأنها ان تساعد على اعداد اسلحة غير مسموح بها بموجب هذا الملحق او ذيله .

(٣) يعمل بهذا التحديد ايضا حيثما يكون في هذا الملحق شرط يتعلق ببقع خارج المنطقة الامنية .

لجنة الترتيبات الامنية

١ – تنشأ لجنة ترتيبات امنية في اطار لجنة الاتصال المشتركة ، ب – تتألف لجنة الترتيبات الامنية من مندوبين لبنانيين واسرائيليين متساوين بالعدد ، برئاسة ضباط قادة ، يشترك مندوب الولايات المتحدة الاميركية في اجتماعات اللجنة بناء على طلب اي من الفريقين .

تتخذ قرارات لجنة الترتيبات الامنية بالاتفاق الفرقاء .

ج – دشرف لجنة الترتيبات الامنية على تنفيذ الترتيبات الامنية بالاضافة الى البرنامج الزمني والصيغ وسائر التدابير المتعلقة بالانسحابات المبينة في الاتفاقية وفي هذا الملحق .

لهذه الغاية ، وباتفاق الفرقاء ، تتولى اللجنة :

١ – الاشراف على تنفيذ تعهدات الفرقاء طبقا للاتفاقية وهذا الملحق .

٢ – انشاء اللجان المشتركة للتحقق وادارتها كما هو مفصل ادناه .

٣ – الاهتمام والسعي لحل اي مشكلة ناجمة عن تنفيذ الترتيبات الامنية الواردة في الاتفاقية وفي هذا الملحق ،ومناقشة اي انتهاك ترفع اللجان المشتركة لتحقق تقريرا به اليها ، او اي شكوى يقدمها احد الفرقاء بصدد انتهاك ما .

د – تعالج لجنة الترتيبات الامنية اية شكوى تقدم اليها في فترة لا تتعدى ٢٤ ساعة من وقت تقديمها .

هـ – تعقد لجنة الترتيبات الامنية اجتماعاتها مرة على الاقل كل اسبوعين في لبنان واسرائيل بالتناوب . في حال طلب احد الفريقين عقد اجتماع خاص ، فان الاجتماع يعقد خلال ٢٤ ساعة من الطلب . ينعقد اول اجتماع في خلال ٤٨ ساعة من بدء سريان مفعول الاتفاقية .

اللجان المشتركة للتحقق

١ – تنشىء لجنة الترتيبات الامنية لجانا مشتركة للتحقق (لبنان – اسرائيل) تكون تحت امرتها وتتألف من عدد متساو من الممثلين عن الفريقين .

٢ – تتحقق اللجان بصورة دورية من تنفيذ احكام الترتيبات الامنية . ترفع اللجان فورا الى لجنة الترتيبات الامنية تقريرا بأي انتهاك مؤكد كما تثبت من ان الانتهاك قد صحح .

٣ – عندما يطلب منها ذلك ، تكلف لجنة الترتيبات الامنية ، لجنة تحقق مشتركة ، لتفحص الترتيبات الامنية الحدودية المتخذة طبقا للمادة الرابعة من هذه الاتفاقية ، في الجانب الاسرائيلي من الحدود الدولية .

٤ – تتمتع اللجان المشتركة للتحقق بحرية التنقل على الارض وفي البحر والجو حسب الضرورة لازمة لانجاز مهامها ضمن المنطقة الامنية .

٥ – تحدد لجنة الترتيبات الامنية جميع الترتيبات التقنية والادارية المتعلقة بتأدية لجان التحقق المشتركة لوظائفها ، بما في ذلك اصول عملها وعددها وتشغيلها وتسلحتها ، وتجهيزاتها .

٦ – لدى تقديم تقرير الى لجنة الترتيبات الامنية او لدى ثبوت لجان التحقق المشتركة من صحة شكوى احد الفريقين ، يقوم الفريق المعني فورا وعلى اية حال في مدة اقصاها ٢٤ ساعة من تاريخ التقرير او التثبت ، بتصحيح المخالفة ، وبابلاغ ذلك فورا الى لجنة الترتيبات الامنية . طالما يصلها الابلاغ ، تتأكد لجان التحقق المشتركة من ان المخالفة صححت .

٧ – يتم انهاء مهمة لجان التحقق المشتركة في مهلة تسعين يوما تلي اشعارا بذلك يقدم به اي من الفريقين في اي وقت يختاره بعد مضي سنتين على بدء سريان هذه الاتفاقية . توضع قبل هذا الانهاء ترتيبات بديلة للتحقق بواسطة لجنة الاتصال المشتركة . برغم ما تقدم يحق للجنة الاتصال المشتركة ان تقرر في اي وقت انه لم يعد هناك حاجة لمثل تلك الترتيبات .

ز – تعمل لجنة الترتيبات الامنية على اقامة اتصالات عملية وسريعة بين الفريقين على طول الحدود ، وذلك تفاديا للحوادث عبر التنسيق بين القوات المتواجدة على الطبيعة .

٤ – من المتفاهم عليه ان الحكومة اللبنانية قد تطلب من مجلس الامن في الامم المتحدة انشاء التدابير المناسبة لوضع وحدة من « اليونيفيل » في منطقة صيدا ، وذلك لمساندة الحكومة اللبنانية والقوات المسلحة اللبنانية في تثبيت سلطتها وتأمين الحماية اللازمة في مناطق المخيمات الفلسطينية . طوال مدة ١٢ شهرا، يكون من حق الوحدة المتمركزة في منطقة صيدا ، ان ترسل ، بناء على طلب الحكومة اللبنانية وبعد ابلاغ لجنة الترتيبات الامنية ، مجموعات من عناصرها لتفقد ومراقبة مناطق المخيمات الفلسطينية في جوار صيدا وصور . وتبقى السلطات اللبنانية مسؤولة وحدها عن الامن ووظائف الشرطة . كما تعمل الحكومة اللبنانية على تطبيق احكام هذا الملحق بصورة كاملة ، في هذه المناطق .

٥ – بعد انقضاء ثلاثة اشهر على انجاز انسحاب جميع القوات الاسرائيلية من لبنان ، تجري لجنة الترتيبات الامنية تقييما شاملا لملاءمة الترتيبات المبينة في هذا الملحق ، بقصد تحسينها .

انسحاب القوات الاسرائيلية

١ – في خلال مهلة تتراوح بين ثمانية اسابيع واثني عشر اسبوعا من سريان مفعول الاتفاقية تكون جميع القوات الاسرائيلية قد انسحبت من لبنان ، انسجاما مع هدف لبنان الرامي الى انسحاب جميع القوات الخارجية من لبنان .

نص مشروع الاتفاقية بين لبنان واسرائيل

وزع امس نص مشروع الاتفاقية بين لبنان واسرائيل على النواب تمهيدا لمناقشته في الجلسة التي تعقد قبل ظهر اليوم في قصر منصور . وفيما يلي نص المشروع المؤلف من ست صفحات ونصف ـ فولسكاب ـ مع ملحق الترتيبات الامنية المؤلف من ست صفحات ، والمحاضر التفسيرية المتفق عليها وهي أيضا ست صفحات . وذيل عن المنطقة الامنية متلازمة صفحات:

نص مشروع الاتفاقية

« ان حكومة جمهورية لبنان وحكومة دولة اسرائيل

اذ تستذكران اهمية وتعزيز السلام الدولي المرتكز على الحرية والمساواة والعدالة واحترام حقوق الانسان الاساسية .

انطلاقا من ايمانهما باهداف شرعة الامم المتحدة ومبادئها واقرارا بحقهما وواجبهما في العيش بسلام مع جميع الدول ومع بعضها البعض داخل حدود آمنة ومعترف بها .

اتفاقا منهما على اعلان انهاء حالة الحرب بينهما .

رغبة منهما في اقامة أمن دائم لبلديهما وفي تلافي التهديد واستعمال القوة فيما بينهما .

رغبة منهما بانشاء علاقاتهما المتبادلة بالطريقة المنصوص عنها في هذه الاتفاقية .

وبعد ان زودتا مندوبيهما المفوضين الموقعين ادناه بصلاحيات مطابقة لتوقيع هذه الاتفاقية ، بحضور ممثل الولايات المتحدة الاميركية .

اتفقتا على الاحكام الاتية :

المادة ١

١ ـ يتعهد كل من الفريقين باحترام سيادة الفريق الاخر واستقلاله السياسي وسلامة اراضيه . وهما يعتبران الحدود الدولية القائمة بين لبنان واسرائيل غير قابلة للانتهاك .

٢ ـ يؤكد الفريقان ان حالة الحرب بين لبنان واسرائيل انهيت ولم تعد قائمة .

٣ ـ عملا باحكام الفقرتين الاولى والثانية ، تتعهد اسرائيل بان تسحب قواتها المسلحة من لبنان وفقا للملحق هذه الاتفاقية .

المادة ٢

يتعهد الفريقان مسترشدين بمبادىء ميثاق الامم المتحدة والقانون الدولي ، بتسوية خلافاتهما بالوسائل السلمية وبطريقة تؤدي الى تعزيز العدالة، والسلم والامن الدوليين .

المادة ٣

في سبيل توفير الحد الاقصى من الامن للبنان ، يقيم الفريقان وبطمئنان ترتيبات امنية ، بما في ذلك انشاء منطقة امنية ، وفقا لما هو منصوص عنه في ملحق هذه الاتفاقية .

المادة ٤

١ ـ لا تستعمل اراضي اي من الفريقين قاعدة لنشاط عدائي أو ارهابي ضد الفريق الاخر ، أو ضد شعبه .

٢ ـ يحول كل فريق دون وجود او انشاء قوات غير نظامية أو عصابات مسلحة ، أو منظمات او قواعد أو مكاتب او هيكليات تشمل اعدادها أو غايتها الاغارة على اراضي الفريق الاخر أو القيام باي عمل ارهابي داخل هذه الاراضي ، او اي نشاط يهدف الى ان يهدد او يعرض للخطر أمن الفريق الاخر أو سلامة سكانه . لهذه الغاية ، تصبح لاغية وغير ملزمة جميع الاتفاقيات والترتيبات التي تدخل، ضمن اراضي أي من الفريقين ، وجود وعمل عناصر معادية للفريق الاخر .

٣ ـ مع الاحتفاظ بحقه الطبيعي في الدفاع عن النفس وفقا للقانون الدولي ، يمتنع كل من الفريقين :

أ ـ عن القيام او الحث أو المساعدة و الاشتراك في تهديدات او اعمال حربية أو هدامة ، او تخريبية أو عدوانية ضد الفريق الاخر ، أو ضد سكانه أو ممتلكاته، سواء داخل اراضيه أو انطلاقا منها ، أو داخل اراضي الفريق الاخر .

ب ـ عن استعمال اراضي الفريق الاخر لشن هجوم عسكري ضد اراضي دولة ثالثة .

ج ـ عن التدخل في الشؤون الداخلية أو الخارجية للفريق الاخر.

٤ ـ يتعهد كل من الفريقين باتخاذ التدابير الوقائية والاجراءات القانونية بحق الاشخاص والمجموعات التي ترتكب اعمالا مخالفة لاحكام هذه المادة .

المادة ٥

انسحابا منهما مع انهاء حالة الحرب يمتنع كل فريق ، في اطار انظمته الدستورية ، عن اي شكل من الدعاية المعادية للفريق الاخر .

المادة ٦

يحول كل فريق دون ان تدخل ارضه أو تنتشر فيها او تعبرها ، بما في ذلك مجاله الجوي وبحره الاقليمي ، فيما عدا حق العبور البري وفقا للقانون الدولي ، قوات عسكرية أو معدات او تجهيزات عسكرية لاية دولة معادية للفريق الاخر .

المادة ٧

باستثناء ما هو منصوص عنه في هذه الاتفاقية ، لا يكون هناك ما يحول دون ان يجري ، بناء على طلب الحكومة اللبنانية ومؤافقها ، نشر قوات دولية على الاراضي اللبنانية ، بوزارة الحكومة اللبنانية في تثبيت سلطتها . ويتم اختيار الدول الجديدة التي تساهم في استقبال بهذه القوات من بين الدول التي تقيم علاقات دبلوماسية مع الفريقين .

المادة ٨

١ ـ أ ـ هانها يسري مفعول الاتفاقية ، ينشىء الفريقان لجنة اتصال مشتركة تبدأ ممارسة وظائفها من وقت انشائها وتكون للولايات المتحدة الاميركية فيها صفة المشارك . يعهد الى هذه اللجنة بالاشراف على تنفيذ هذه الاتفاقية في جميع جوانبها . وفي الشؤون التي تدخل فيها الترتيبات الامنية ، تعالج هذه اللجنةالمسائل غير المحلول بها والمحالة اليها من قبل لجنة الترتيبات الامنية المنشأة بموجب الفقرة (ج) ادناه. تتخذ اللجنة قراراتها بالاجماع .

ب ـ تنهتم لجنة الاتصال المشتركة بصورة متواصلة بتطوير العلاقات المتبادلة بين لبنان واسرائيل ، بما في ذلك ضبط حركة البضائع والمنخوجات والاشخاص ، والمواصلات، الخ ...

ج ـ في اطار لجنة الاتصال المشتركة تنشأ لجنة الترتيبات الامنية ، تشكيلها ووظائفها محددة في ملحق هذه الاتفاقية .

د ـ يمكن انشاء لجان فرعية للجنة الاتصال المشتركة حسبما تدعو الحاجة .

هـ ـ تجتمع لجنة الاتصال المشتركة في لبنان واسرائيل بالتناوب .

و ـ لكل من الفريقين ، انا رغب في ذلك ، وما لم يحصل اي اتفاق على تغيير الوضع القائمي ، ان يقيم مكتب اتصال على أرض الفريق الاخر ، لاجل القيام بالمهام المذكورة ادناه في اطار لجنةالاتصال المشتركة وللمؤازرة في تنفيذ هذه الاتفاقية .

ز ـ يكون على رأس اعضاء كل فريق في لجنة الاتصال المشتركة موظف حكومي كبير .

ح ـ تكون جميع الشؤون الاخرى المتعلقة بمكاتب الاتصال هذه ، وبموظفيها ، وكذلك بالموظفين التابعين لاي من الفريقين والموجودين على أرض الفريق الاخر لسبب ذي صلة بتنفيذ هذه الاتفاقية ، موضوع بروتوكول يجري عقده بين الفرقاء ضمن لجنة الاتصال المشتركة . بانتظار عقد هذا البروتوكول تعامل مكاتب الاتصال وموظفون المشار اليهم وفقا للاحكام المتصلة بهذا الموضوع الواردة في معاهدة البعثات الخاصة تاريخ ٨ كانون الاول ١٩٦٩ ، بما فيها الاحكام المتعلقة بالامتيازات والحصانات . ولا يلغي ما سبق اي تحفظات ممكنة للفرقاء على تلك المعاهدة .

٢ ـ خلال فترة الستة اشهر التالية لانسحاب القوات المسلحة الاسرائيلية من لبنان وفقا للمادة الاولى من هذه الاتفاقية ، وبعد الاحاطة المتزامنة لمجلس السلطة الحكومية اللبنانية على طول الحدود الدولية بين لبنانواسرائيل، وفي ضوء انهاء حالة الحرب ، يشرع الفريقان ، في اطار لجنة الاتصال المشتركة ، بالتفاوض ، بنية حسنة ، بغية التوصل لاتفاقات حول حركة السلع والمنخوجات والاشخاص ، وتنفيذها على أساس غير تمييزي .

المادة ٩

١ ـ يتخذ كل من الفريقين ، في مهلة لا تتعدى عاما واحدا من بدء سريان هذه الاتفاقية ، جميع الاجراءات اللازمة لالغاء المعاهدات والقوانين والانظمة التي تعتبر متعارضة مع هذه الاتفاقية ، وذلك وفقا لاصول الدستورية العائدة الى كل من الفريقين وتقيدا بها .

٢ ـ يتعهد الفريقان بعدم تنفيذ اي التزامات راهنة تتعارض مع هذه الاتفاقية ، كذلك بعدم الدخول في اي التزام وبعدم تبني قوانين او انظمة تتعارض مع هذه الاتفاقية .

المادة ١٠

١ ـ يتم ابرام هذه الاتفاقية من قبل الفريقين لاصول الدستورية لدى كل منهما ، ويسري مفعولها من تاريخ تبادل وثائق الابرام ، وتحل محل الاتفاقيات السابقة بين لبنان واسرائيل .

٢ ـ كل المرفقات بهذه الاتفاقية (اي الملحق ، والذيل ، والخريطة ، والمحاضر التفسيرية المتفق عليها) تعتبر جزءا من الاتفاقية لا يتجزأ .

٣ ـ يمكن تعديل هذه الاتفاقية او تنقيحها او استبدالها برضى الفريقين .

المادة ١٢

١ ـ الخلافات الناجمة عن تفسير هذه الاتفاقية او تطبيقها تجري تسويتها بطريقة التفاوض ضمن لجنة الاتصال المشتركة . وكل خلاف من هذا النوع يتعذر تسويته بهذه الطريقة يجري اخضاعه للتوفيق ، واذا لم يحل ، فيتم اخضاعه لاجراء متفق عليه بغية الفصل به بصورة نهائية .

٢ ـ على الرغم من احكام الفقرة الاولى ، يفصل في اطار لجنة الترتيبات الامنية بالخلافات الناجمة عن تفسير الملحق او تطبيقه ، واذا تعذر ذلك فتحال هذه الخلافات ، بناء على طلب احد الفريقين ، الى لجنة الاتصال المشتركةلحلها بالتفاوض .

المادة ١٣

تبلغ هذه الاتفاقية الى امانة الامم

قائد النصر صدام حسين نتائج هذه المعارك بداية للانهيار

قال السيد الرئيس المهيب الركن صدام حسين القائد العام للقوات المسلحة ان الخبرة الطويلة للحرب علمتنا بان نستقريء ما في حقل القتال المعادي، وكاننا نقرأ في كتاب وهكذا لم تفاجأ لا في المحاور ولا في المسالك ولا في الوسائل ولا في الاشكال.

واضاف السيد الرئيس في كلمة خلال تقليده صباح الاحد الماضي لمجموعة من القادة والضباط والمقاتلين الابطال نوط الشجاعة بمدينة العمارة ... ان هذه المعارك التي ابتدأت بالشيب وامتدت الى الطيب ثم الفكة لها معنى متميز في كل المقاييس وعلى كل المعارك . حيث استمرت لايام وقاتل فيها الرجال بالسلاح الابيض في المواضع

واكد السيد الرئيس القائد ان المعركة الاخيرة قد وضعت في كل بيت ايراني دليلا جديدا على انه لاجدوى من الحرب، ولاجدوى من الدعوة لاحتلال العراق، لانه بغض النظر عن النوايا فان احتلال العراق غير ممكن بعون الله تعالى .

وقال السيد الرئيس ان الذي يقاتل سبعة ايام على بقعة ارض صغيرة، ومع ذلك يصر هذا الاصرار على انتزاعها شبراً شبراً من انياب هذا الوحش بالحراب والسكاكين والقنابل اليدوية بالاضافة الى الاسلحة الاخرى، لابد ان يدرك عدوه بانه من طبيعة الامور ومن بديهياتها انه غير قادر على ان يحتل ارض العراق الواسعة .

واضاف السيد الرئيس انني اترك بالاستنتاج من الان ماذا تعني هذه المعركة في تاثيراتها ونتائجها واعرف جيدا ان ظهر الاعداء قد انكسر بعون الله فيها .

حسب بيانات القيادة العامة وما ادلى به القادة العسكريون في الخطوط الامامية من القتال من تصريحات حول المعارك.

● استخدم العدو في هجومه هذا اساليبه السابقة بدفع قوات كبيرة الى ساحة القتال ولكنه في هذه المرة دفع باعداد هائلة من القطعات النظامية العسكرية خلاف حادثة في المعارك السابقة التي كان عدد المدفوعين الى القتال فيها من غير النظاميين يفوق عدد العسكريين، ويمكن القول ان العدو لم يحشد من قبل مثل تلك الوحدات العسكرية النظامية.

● وطبقاً لما قاله احد القادة الميدانيين فان قوات العدو كانت تضم الفرقتين 21 و 16 اضافة الى لواء المغاوير 58 ولواء 37 الدرع المستقل ولواء 84 المستقل وثلاث فرق غير نظامية.

● لان العدو هو الذي يشن الهجوم فقد اختار هو ارض القتال وساعة المعركة والاسلوب لكن قواتنا التي كانت يقظة وحذرة كانت على علم بتحركاته وتحشداته كانت ايدي المقاتلين على الزناد ولم تمر عليهم ابداً مناورات العدو ومحاولاته ايهامنا بعد معركة الشيب قبل نحو شهرين ان اسلوبه سيكون حرب الاستنزاف ولن يدخل في معارك كبيرة. ومن المؤكد الان ان حذرنا ويقظتنا كانت في محلها وانه ينبغي ان لا نامن العدو ابداً ابداً. ولعل هذه اليقظة وذلك الحذر هما من الاسباب الرئيسية لدحر هجوم العدو.

● شن العدو هجومه على ثلاثة محاور رئيسية على جبهة طولها 30 كيلو مترا وهي محور اللواء 51 ومحور اللواء 108 ومحور قوات نصر الا ان المقاتلين العراقيين استطاعوا ان يصدوا الهجوم على المحاور الثلاثة بشكل كفاء.

● اختار العدو لهجومه ارض الفكة لانها تعتبر بالنسبة له ارضاً حيوية تصور انه يستطيع من خلالها ان يحدث ثغرة في حدودنا الحصينة لهذا ركز على قطعاتنا الرابضة هناك (اللواء 108 واللواء 51) في محاولة منه الوصول الى الفكة ومن ثم ارض ميسان.

● ان موطئ القدم الذي استطاع العدو تحقيقه في اليومين الاولين كان عبارة عن حالة بسيطة وصغيرة في الحسابات العسكرية ولكن قواتنا في يوم 15 نيسان سحقت قطعات العدو سحقاً تاماً واسرت عناصره التي نجت من الموت واستولت على اسلحته.

● استخدم العدو وسائل خبيثة اقتبسها من الصهاينة وهي وسائل يطلق عليها في العلم العسكري بالمخادعة السوقية وهي الاعلان بعد التفكير بالهجوم في الوقت الذي يعدون فيه انفسهم للهجوم سراً. ومع ذلك فان نواياهم كانت مكشوفة لنا.

● خلال هذا الهجوم اعتمد العدو اسلوب الدمج بين القطعات النظامية وقطعات المتطوعين فزج كل ماعنده من قطعات استطاع تجميعها وانطلق في هجوم عام مستهدفاً قاطعاً كبيراً وجبهة امتدت 30 كيلو مترا.

● كل ادعاءات نظام خميني باحتلال اراضي عراقية هي ادعاءات لا اساس لها من الصحة وتخيلات وامنيات لم تتحقق وهي تكشف نوايا النظام الايراني التوسعية والعدوانية حتى ان قائد الفيلق الرابع سخر من هذه الادعاءات قائلاً لو جمعنا عدد الكيلو مترات التي اعلن العدو عن احتلالها منذ بداية الحرب وحتى الان لاصبح اقزام طهران في وسط اوربا.

● لقد شهدت معارك الـ 114 ساعة شجاعة لا توصف لدى مقاتلينا البواسل من ابطال الفيلق الرابع الذين وصفهم احد بيانات القيادة العامة بانهم اصبحوا رمز عز العرب وصمودهم الملحمي ورمز الدفاع العادل عن تاريخهم ومستقبلهم المشرق.

● استخدمت قواتنا الباسلة عدة اساليب ومبادرات نتيجة خبرتها القتالية ومنها ان قواتنا كانت تدمر تعزيزات وامدادات العدو تباعاً وحال وصولها ارض المعركة فتحول بذلك ان تؤثر هذه التعزيزات على سير المعركة.

● وقد بلغ من شجاعة مقاتلينا وصمودهم ان الحجابات وقد قاتلت قتالاً باسلاً وصدت هجوما للعدو رغم ان واجباتها تنحصر في امتصاص الضربة الاولى والابلاغ عن تحركات العدو وقد حصل ذلك في اللواء 501 واللواء 60 عندما قاتلت الحجابات هجوم العدو وصمدت دون ان تترك الفرصة للعدو بان يصطدم بالموقع الدفاعي الرئيسي وقد قال الرئيس القائد وهو يكرم عددا من المقاتلين في الجبهة خلال ايام المعركة (ان الجيش الذي تقاتل فيه الحجابات هجوماً يعد له لمدة شهرين ويختار القاطع والتوقيت والمناورة بالهجوم وانواع الاسلحة والصنوف التي يستخدمها ويوجد امامه الحجابات تقاتله وتوقف هجومه هذا الجيش حري بالتكريم ويفترض باعداء هذا الجيش وهذا الشعب ان يدركوا بان هذا الشعب لايمكن ان يهزم والارض التي يطمعون بان يدوسوها ويمرغوا كرامة اهلها.. لا يمكن ان يحصل هذا).

● لقد امتلأت ارض المعركة بقتلى افراد العدو حتى ان احد القادة الميدانيين قال انه في كل متر من الارض هناك 2 الى 3 جثث قتلى من افراد العدو وقالت منظمة مجاهدي خلق المعارضة لخميني ان خسائر القوات الايرانية بلغت اكثر من 300 الف قتيل منذ بدء الحرب حتى الآن.

● لم يستطع العدو الوصول الا الى عمق بعض السرايا رغم انه هو الذي هيأ للهجوم طوال شهرين وكانت المبادأة بيده من حيث توقيت زمن الشروع بالهجوم واختيار القاطع من حيث المناورة بالقوات.

● في عدد من المواقع كما حدث لقوة (برهان) جرى قتال ملحمي وصل حد الاشتباك بالسلاح الابيض والرمانات وقد كان لشجاعة مقاتلينا وبسالتهم الدور الحاسم في هزيمة العدو وتدمير قواته.

● طوال ايام المعركة فرضت طائراتنا سيطرتها التامة على سماء المعركة كانت طائراتنا المقاتلة والسمتية تدك بهجماتها العنيفة والمركزة قطعات العدو وتجمعات افراده في القاطع وكانت هجماتها موفقة وناجحة والاكثر من هذا ان هذه المعارك شهدت تنسيقا رائعا بينها وبين قواتنا البرية مما كان له الاثر الكبير في تحقيق الانتصار العظيم.

● قام الجيش الشعبي بدور هام في هذه المعركة وصفه قائد قوات نصر بانه كان على اروع صورة ومن خلال عمل ايجابي ومبرمج لم يسبق ان حصل في حروب سابقة في التاريخ بين قوات نظامية وميليشيات شعبية.

● من الامور المميزة ماقامت به قوة (برهان) عندما اوقعت العدو في مصيدة منتخبة اعدتها في عمق المواضع الدفاعية وهي مناطق منتخبة للقتل تجبر العدو على سلوكها والاندفاع فيها متوهما انه سيصل الى العمق في داخل مواضعنا لكنه في الحقيقة كان يندفع باتجاه اسلحتنا الثقيلة والمتوسطة التي كانت تحصد افراده محولة المنطقة الى مقبرة جماعية اكتظت بآلاف القتلى من جنود خميني.

● في قتالنا مع قوات نظام خميني كان الخيار الوحيد لمقاتلينا هو النصر او الشهادة وكانت تشكيلات قواتنا الباسلة ترفع في قتالها شعار (لن يمروا).. وقد استطاعوا تحقيق هذا الشعار ولم يسمحوا للاجنبي ان يمر من حدودنا.

واخيرا...

فان النصر الذي حققناه في هذه المعارك هو نصر عظيم، هو انتصار الحق واندحار الباطل، هو الدفاع عن الوطن وخيبة وهزيمة الطامعين.

لقد بدأ الهجوم بمعركة الطيب وانتهى بمعركة الفكة وكانت هذه المعركة رائعة رغم ضراوتها وكانت كما وصفتها القيادة العامة من طراز المعارك الكبرى.

ان رغبتنا الدائمة في السلام تدعونا الى اليقظة والحذر من العدو فما دام العدو يرفض نداءات السلام فانه يتحين الفرص لغزو بلادنا واحتلال وطننا واستعباد شعبنا.. ومن المؤكد انه لن يعزز رغبتنا الدائمة في السلام سوى الاستعداد الدائم للقتال في مواجهة اي عدوان جديد.

اسبوع قادسية صدام

معارك الـ 114 ساعة

القائد في الجبهة يعزز النصر

ظهر يوم الجمعة الماضي عندما كان ممثلو الف مليون مسلم يحضرون المؤتمر الشعبي الاسلامي في بغداد يؤدون صلاة الجمعة في جامع الشهداء بام الطبول كانت قواتنا في قاطع ميسان على وشك ان تحسم واحدة من اكثر المعارك ضراوة في الدفاع عن أرض العراق.

وفي ذلك الوقت كان السيد الرئيس القائد صدام حسين في جبهات القتال مقاتلاً باسلا بين جنوده المقاتلين البواسل يشد ازرهم ويشاركهم اللحظات التاريخية والنصر العظيم الذي حققوه في ذلك اليوم المجيد.

وما ان جاءت الساعة الرابعة بعد الظهر (بالتحديد الساعة الرابعة الا خمس دقائق) حتى انتهت معركة الفكة وطهرت أرض الوطن من محاولات العدوتدنيسها.وبعد ذلك بنحو ساعة كانت محطات الاذاعة والتلفزيون تزف البشرى للشعب العراقي والامة العربية والاسلامية بانتصارنا على قوى العدوان وهزيمة زمرة خميني المجللة بالعار والخيبة.

وفي العاشرة من مساء ذلك اليوم كان السيد الرئيس القائد قد عاد الى بغداد مكللاً بالنصر المؤزر بعد ان أمضى ثلاثة ايام في ساحة عمليات الفيلق الرابع حيث ادار المعارك لصد الهجوم الجديد لقوات خميني وقبل ان يصل بغداد من السيد الرئيس بمدينة النجف الاشرف حيث ادى الصلاة في مرقد الامام علي (عليه السلام) مبتهلاً الى الله سبحانه وتعالى ان يتغمد شهداءنا الابرار بواسع رحمته ويصون شعبنا ويعزز شان امتنا.

وعندما استمعت جماهير شعبنا الى بيان الانتصار الحاسم في معركة الفكة خرجت في تظاهرات كبيرى ببغداد ومحافظات القطر لتحية الرئيس القائد وقواتنا الباسلة على هذا النصر الكبير.

كان يوم الجمعة هو يوم الانتصار الكبير وفي صباح يوم السبت حضر الرئيس القائد صدام حسين احدى جلسات المؤتمر الشعبي الاسلامي وقال وسط تصفيق اعضاء المؤتمر من قادة الفكر الاسلامي ان النصر لا يمكن ان يقودنا الى الشطط والاقتدار المرتبط بالحق لا يمكن ان يقودنا الى الغرور. واذا ماتحقق السلام قبل شهر فهو افضل لنا.

كان القائد المنتصر يؤيد بذلك قولاً صدر عن احد اعضاء المؤتمر من علماء المسلمين في مصر. وعزز الرئيس قوله هذا بان أحن مفاجاة كبرى لاعضاء المؤتمر قائلاً (اقول مسبقاً باننا نوافق على كل قرار تتخذونه في هذا المؤتمر) وابلغ السيد الرئيس اعضاء المؤتمر ان العراق لا يمانع في قرار المؤتمر بدعوة علماء ايران لحضور جلساته.. بل ان الرئيس القائد قال اننا نوافق ونستضيف حتى الخميني نفسه في ان يحضر الى هذا المكان مثلما سبق لهذا الشعب ولهذه الارض ان استضافته لمدة 14 عاماً اذ ربما في استضافته مرة اخرى مايذكره بالاستضافة الاولى ومايفتح امام الجميع فرص الخير والسلام والاخوة.

وأوضح الرئيس القائد قراره بالموافقة المسبقة على كل قرار يتخذه المؤتمر قائلا (ان هذه الصفوة الخيرة التي جاءت من كل بطاح الارض من المسلمين اذا ما اجتمعوا على رأي فهو الراي الصواب وحتى لو كان لنا رأي آخر فلا نعتقد بان رأينا هو الصوب من رأي كل هذه الجماعة)

ومضى السيد الرئيس مؤكدا النوايا السلمية للعراق (نقول مسبقاً بان مايقرره المسلمون نحن نوافق بأي صيغة كانت وعلى هذا الاساس اقترحنا التحكيم في المؤتمر الاسلامي الذي انعقد في الطائف. واقترحنا على كل الهيئات الدولية وقلنا للمسؤولين الايرانيين ان اردتم تحكيما دوليا وقانونا دولياً فاختاروا وان اردتم تحكيم المسلمين فكذلك اختاروا). وبعد الحديث عن المبادرات السلمية العراقية نعود الى العدوان الايراني شرق مادار في جبهات القتال على مدى 114 ساعة ابتداء من بدء الهجوم العدواني في الساعة العاشرة من ليلة 10 نيسان حتى الساعة الرابعة من بعد ظهر يوم 15 نيسان.

ان اي تقييم لما جرى لن يكون بمستوى ماحدث فعلاً واي محاولة لاستعراض القتال العظيم الذي خاضته قواتنا الباسلة لن يكون بمستوى التضحية والفداء والاستبسال وشجاعة اولئك المقاتلين. كذلك فان الاشارة الى ان قتلى العدو (حسب البيانات المعلنه) 14 الفاً و 482 قتيلاً لايرسم صورة دقيقة لما حدث ليبين هو ان الرقم المذكور كان هو الذي تم احصاؤه امام بعض قطعاتنا وان خسائر العدو بالافراد لا تمثل بالضرورة مدى الهزيمة التي لحقت بالعدو ويقال الآن انها اكبر هزيمة مني بها وربما كانت نهايته أو على حد قول صحيفة (دي فيلت) الالمانية الغربية ان جيش ايران يتزف القطرات الاخيرة من دمه.

وعضة العدوان على حدودنا استخدم خميني نفس الاسلوب الذي استخدمه الصهاينة من قبل في عدوانهم على الاراضي العربية. فقال ان الغاية من الهجوم هو دخول الاراضي العراقية لابعاد المدفعية العراقية وكان يتصور انه مثلما فعلت (اسرائيل) بعد دخولها لبنان لابعاد القوات الفلسطينية تمركزت في الاراضي اللبنانية واحتلتها وانه يستطيع ان يفعل ذلك طبقاً للخطط المرسومة له.

ومن الممكن ملاحظة مايلي عن معارك الـ 114 ساعة

عناقيد

الفرح .. والعيد

حين كنا صغاراً كان العيد بالنسبة لنا يتمثل في المظاهر الخارجية من ملابس جديدة وصور اجتماعية غير معتادة .. كالتنقل بين المنازل زرافات ووحداناً ، والعودة بعد ذلك إلى منازل تفوح من ملابسنا أنواع العطور ، وجيوبنا مملوءة بأنواع من «الشيكولاتة» والحلويات ، و «التمتع» .. وفي العصر نذهب للتمرجح على «المدارية» .

وكانت همومنا لا تتعدى هذه الأشياء إلى جانب اللعب واللهو ، والصراخ والزعيق الذي يوصف به الصغار عادة إذا طلبوا شيئاً عز عليهم ، أو أخذ شيء من أمور اهتماماتهم .. باختصار كانت أفراحنا وأحزاننا تتمثل في الأشياء الخارجية .. في الشكليات .. أما نفوسنا من الداخل فكانت تسكنها الطمأنينة وراحة البال .. وفي عيوننا تغفو البراءة .. لهذا تجد وجوهنا دائمة الإشراق والتألق من البهجة .

وحين كبرنا .. كبرت معنا طموحاتنا .. فتعددت همومنا .. وتراكمت عقدنا في الداخل فاضطربت النفوس ، وشقيت القلوب ، وهرب الفرح منا .. واختفت تلك المعالم المشرقة التي كانت ترتاح على وجوهنا .

تغيرت اهتماماتنا .. وتجاوزت تطلعاتنا حدود المتاح والموجود ففقدنا الطمأنينة .. وعز الأمان في الداخل .. وأصبحت نفوسنا وأعماقنا تضج بالانفعالات والتوترات .. وماتت أفراحنا .

وإذا سلمنا بأن العيد هو الفرح .. فإننا نستطيع أن نعيش حياتنا أعياداً إذا عرفنا كيف نصنع الفرح .. فالحياة ليست في مظاهرها .. لكنها في شعورنا بها .. وبقدر ما نتخلص من مشاعر النهم والطمع والأنانية بقدر ما نوفر لأنفسنا نوعاً من الفرح .. وكما قال أحدهم قليل من الفرح يصنع العالم .

ومواسم الحياة من شتاء وربيع وخريف وصيف ليست في مظاهرها الخارجية .. إنما هي في أعماقنا .. داخل نفوسنا .. وكثيرون يعيشون حياتهم موسماً واحداً هو موسم الخريف في صورته الكئيبة القاتلة .. وقلة هم الذين أدركوا حقيقة وجودهم بالإيمان والعمل فعاشوا حياتهم مواسم متجددة لا تعرف الملل والكآبة .. فنجحوا في استثمارها .. وقطفوا ثمارها .

بالإيمان الصادق ، والعمل الإيجابي ينجح الفرد .. وبدونهما يضل طريقه .

الأعمال الجيدة

الأعمال الجيدة لا تقوم بأحلام النوم .. ولا تنمو بأحلام اليقظة .. إنها نتيجة جهود كبيرة صادقة ، وعصارة لمعاناة وسهر ومكابدة .

حين نطالع اليوم تلك الحوليات الشعرية التي عرفها تاريخ الأدب العربي ، بما تحفل به من تجربة صادقة ، وإبداع متجاوز ، وتيارات من الرؤى والمعاني والصور تثير دهشتنا ، وتحسسنا بأننا أمام عمل غير عادي .. عمل لا يذبل أو يبلى بالتقادم .. ولا يفنى بفناء صاحبه .. إنه جزء مهم من ثروة البشرية الفكرية .. أي إنه يصبح منكاً لكل الجهابذ البشرية .

وحين نعرف ـ مثلاً ـ أن ليوناردو دافنشي قضى ما يقارب العشرة أعوام في رسم لوحته «الجيوكندة» ، أو «الموناليزا» لا نستغرب أن تحتل هذه اللوحة هذه المكانة العالمية .. كما لا نندهش حين نجد أن قيمتها المادية أصبحت تقدر بالملايين .. وأن الدراسات التي أجريت حولها لم تكن محدودة بعصر دون آخر ، فهي موجودة في كل العصور ، ممتدة في الزمان والمكان .

حين نعرف ما عاناه أصحاب مثل هذه الأعمال أثناء قيامهم بها خلال فترة زمنية ليست قصيرة ، ندرك أبعاد كل ما حظيت بها في الماضي ، وما تلقاه في الحاضر ، وما سوف تناله في المستقبل من حفاوة واهتمام متزايدين .

من أجل هذا فليس مستغرب أن تختفي ظاهرة مثل هذه الأعمال الجيدة في عصر «الساندوتش» ، و «الهيبيز» ، و «العبثية» .

رئيس التحرير

موطن الدروز ونسبهم

نزحت بعض قبائل بني ربيعة من شبه الجزيرة العربية الى لبنان قبل الدعوة الدرزية بمئتي سنة تقريباً ، أي بداية القرن الثالث للهجرة ، ثم انتشرت حتى بلغت سفوح جبال طوروس . وبعد الدعوة ، توطن الدروز في قمم لبنان وسفوحه ، لا سيما في قضاءي الشوف والمتن . فكانت بكتنا اولى مواصمهم . ومن مواطنهم بكفيا والبترون ودير القمر[1] .

ونزل آخرون في أقضية حاصبيا وراشيا ، المعروفة باسم وادي التيم ، وفي البقاع ووادي العجم ، وغوطة دمشق وجبل الدروز والجبل الاعلى في شمال سوريا ، وفي صفد وجبل الكرمل من أعمال فلسطين .

توطّن بنو تيم الله بن ثعلبة في الوادي المعروف باسمهم اليوم (وادي التيم) الجامع لقضاءي راشيا وحاصبيا . ونزل بنو كلب في البقاع الممتد بين بعلبك وحمص ، والمعروف قديماً ببقاع كلب ، نسبة إلى هذه القبيلة[2] .

واتخذ بنو هلال بن عامر بن صعصعة الجبل الدرزي موطناً لهم ، وكان يعرف في السابق بجبل بني هلال ، نسبة لساكنيه[3] . ولم يزل بنو عامر شيوخاً على القسم الشمالي من جبل الدروز الى يوم الناس هذا ، وعاصمتهم شهباء ، المدينة التاريخية القديمة التي انجبت الامبراطور الروماني المعروف باسم فيليب العربي .

اما بنو عجلان بن عمر من آل عبد القيس ، فقد كان ولم يزل لهم قضاء الشوف معقلاً . فسماهم جيرانهم بالعجول ، واصبح الدرزي منهم عجلاً . ومن هنا ولدت الشائعة التي روّجها المغرضون ، والملكت عقول السذج من أن الدروز يعبدون العجل . ومن المرجح ان اسم بعقلين عاصمة بني عجل ، هو في الأصل عجلين ، غير ان الجيم البدوية قد تحولت الى قاف لفظاً ، فأصبح الاسم عقلين والباء حرف جر[4] .

جاء بنو معن بن زائدة الى بعقلين بعد العجول ، فاتخذوها فيما بعد عاصمة لهم ، وكانت عاصمتهم الثانية دير القمر ، وهم امراء لبنان الذين انجبوا فخر الدين المعني الكبير .

اما التنوخيون ، فقد اتخذوا من عين دارة قاعدة لهم . ثم تزحزحت منهم الى عبيه وهم آل أمين الدين ، والبعض الآخر سكن قرية كفرمتى وهم آل ناصر الدين الذين نبغ منهم في هذا العصر الشاعر المرحوم أمين ناصر الدين ووطن اخوانهم بنو الغاضي في قرية بيصور من قضاء عاليه ولا يزالون فيها[5] .

ومن بني لخم منافرة العراق قدم اميران : لمقاومة الروم على شاطىء البحر الأبيض المتوسط وهما الامير ان عون وعامر ، اللذان سجلا نسبهما لدى قاضي مدينة النعمان ، قبل ان يخوضا غمار الحرب . ولم يبق من ذرية عامر بعد ابنه هيام احد ، بينما ان الامير عون خلّف مسعوداً ، ومسعود خلف منقذاً ، منقذ خلف بركات ، وبركات خلف مالكاً ، ومالك خلف ارسلان ، جد الارسلانيين الذين توطنوا مقاطعة الغرب في لبنان حيث هم اليوم . بطلب من الدولة العباسية .

ليس الدروز اذن من الصليبيين احفاد الكونت درو Dreux كما شاء ان يزوج الافرنسيون . فالحملة الصليبية الأولى ، التي بشر بها بطرس الناسك ، كانت في سنة ١٠٩٦ ميلادية ، في حين ان تاريخ الدروز الواضح يعود الى ما قبل ذلك بقرن كامل . ذلك ان الحاكم بأمر الله الفاطمي مؤسس هذه الطائفة وإمام مذهبها ، ولي الخلافة حوالى سنة ٩٩٥ ميلادية .

ولا هم من بقايا الاسرائيليين الذين لم يتمكنوا من أن يلتحقوا بموسى لدى خروجه من مصر ، كما شاء الجنرال كيللر ان يقول[6] .

لقد عرف اهل العلم المتزمتين قدر جهاد الموحدين في سبيل العرب فأشادوا بمآثرهم وصرحوا بأنهم يحملون امجاد الدولة الفاطمية وان تاريخهم حافل بالبطولة والذود عن العروبة .

قال الاديب الكبير الاستاذ مارون عبود ، الذي عاش بينهم وتعمق في دراسة تاريخهم واحوالهم .

« يمشي الدم العربي في اعراقهم
صرفاً صراحاً والدليل المنطق »

الدروز عرب اقحاح ، تحدروا من سلالات عربية عريقة ، ومنهم من كانوا انصاراً للنبي محمد بن عبد الله ﷺ . وقد حافظوا على عروبتهم ، بفضل ما تحلوا به من مكارم الاخلاق ، والتمسك بتقاليد السلف الصالح ، والاحتفاظ بالعصبية القبلية بكل ما يرافقها من عادات وقواعد المروءة والنخوة والشرف ، وآداب الحديث والمجاملة ، واللفظ العربي الصحيح ، الخالي من اللكنة والزيف .

كان كل ذلك مع العزلة التي اوجبها الاضطهاد والذي نالهم بعد ظهور الدعوة ، من أقوى الأسباب على صيانة تراثهم العربي ، والمحافظة على انسابهم . ولم تزل بعض الاسر الدرزية تسمي الى الآن بأسماء القبائل والبطون والافخاذ التي تحدرت منها كبني خير وبني قعيق وبني ركين وبني سليم وبني كلب وبني عامر وبني قيس وبني الأجدع وبني الصانع وبني حرب وبني حمدان الخ .

ومن العائلات الدرزية من يتصل نسبهم بأسر سنية وشيعية ، تمثل بعضها الدعوة الدرزية وبقي البعض الآخر على المذهب السني أو الشيعي . ومن الأمثلة على ذلك ان آل ابي شقرا الدرزي من عياطور القرباء آل مريود السنة من جبالنا الحشب في وادي العجم . وان آل النصري الدروز في المتن القرباء آل المصري الشيعة في برجتال . وكلاهما من قبيلة الهنيدات والقرباء آل هنيدي في جبل الدروز . يقول امير البيان الامير شكيب ارسلان :

الدروز في النسب عرب القحاح لا يوجد في العرب الجالين عن جزيرة العرب اصح عروبة منهم . ويستدل على ذلك من :

اولاً ـ سحنتهم العربية الصرفة وتشابه بعضهم .

ثانياً ـ نقاوة لغتهم العربية وفصاحة لسانهم رجالاً ونساء .

ثالثاً ـ التواريخ التي عند الدروز وعند جيرانهم ، وكلها تتفق على ان الدروز ابناء اثنتي عشرة قبيلة عربية ، هاجروا من حلب في أوائل عهد العباسيين ولم يزل بعضهم في الجبل الأعلى .

رابعاً ـ كونهم من الشيعة السبعية التي منها الاسماعيلية والدروز وبقاء علاقات القربى بين بعض الاسر الدرزية والاسر التي بقيت على مذهب الشيعة .

خامساً ـ في الدروز انفسهم بطون وأفخاذ معروفة الانتساب الى قبائل العرب كبني عزام وهم القرباء قبيلة الشراورات وبني قعيق وركين وخير ، وهم قرابة في عرب العراق[7] .

الغربال

مجلة تصدر في عاصمة المكسيك

صوت المغربيين في الامريكتين

BELLEZA DEL ARTE ISLAMICO ESTAMPADO EN EL SAGRADO MANTO QUE CUBRE EL RETABLO DE LA CAABA EN MEKA (AL KISWAH) ARABIA SAUDITA.