El Gurbal

"La Criba"

PUBLICACION MEXICANO ARABE E INTERNACIONAL

No. 168
30 DE NOVIEMBRE DE 1979

COURTESY NATIONAL COUNCIL OF TOURISM IN LEBANON – B.P. 5344 BEIRUT – PHONE: 340940

LEBANON

MAPA DE LA REPUBLICA DE LIBANO

SYRIA
Halba
Sir
TRIPOLI
Zghorta
Ehden
Enfé
Belmont
Chekka
Bcharré
THE CEDARS
Amioun
to Syria
Batroun
Lakleuk
BYBLOS
(Jbeil)
Adonis River
Afqa
Tabarja
Faraya
CASINO OF LEBANON
(Maameltein)
JOUNIEH
Dog River
Jeita
Baskinta (Sannine)
Nahr el Kalb
Biklaya
BAALBEK
Litani River
Dhour Choueir
ZAHLE
Rayak
BEIRUT
Broummana
Beit Mery
Chtaura
International airport
Aley
Bhamdoun
Sofar
Beidar
ANJAR
Barouk
Damour
BEIT EDDINE
to Damascus
Deir el Kamar
Moukhtara
Jezzine
Hasbaya
SIDON
(Saida)
Merjayoun
Château de Beaufort
TYRE
(Sour)
SYRIA

PHOENICIAN RUINS
ROMAN RUINS
CRUSADER RUINS
ARAB MONUMENTS
A NATURAL BEAUTY SPOT
CEDARS

¡Ya llegó el gordo millones...

Para dar dinero a montones!

24 de diciembre	31 de diciembre	5 de Enero
125 MILLONES	**75 MILLONES**	**50 MILLONES**
en 5 series	en 3 series	en 2 series
vigesimo $ 125,00	vigesimo $ 125,00	vigesimo $ 125,00

LOTERIA NACIONAL
PARA LA ASISTENCIA PUBLICA
TODOS SALIMOS GANANDO

DOS OBRAS BIBLIOGRAFICAS ARABES EDITADAS EN ESPAÑA

"Los Palestinos y sus Derechos", otra de las obras patrocinadas por la Liga de Estados Arabes de España.

Portada del libro "Muhammad, profeta de Dios", que muestra un compendio biográfico de Mahoma.

"Los palestinos y sus derechos", coloquio de juristas árabes sobre Palestina y "Muhammad (570–632) Profeta de Dios", de Alvaro Machordom Comins, publicados por la editorial Fundamentos, son dos libros patrocinados por la Liga de los Estados Arabes en España.

"Los palestinos y sus derechos", es fruto del coloquio de juristas árabes sobre Palestina y analiza a partir de los datos históricos, jurídicos y sociológicos el proceso que media entre la promesa del establecimiento de un Hogar Nacional Judío en Palestina hasta el actual "Estado de Israel". Se denuncia el carácter colonialista de la implantación de "Israel" y la naturaleza expansionista y racista del sionismo; también se analiza la acción ilegal de la Sociedad de Naciones y, posteriormente, de la O.N.U. que en lugar de acceder a la independencia de Palestina, la repartió y la entregó en manos de una comunidad religiosa, no un pueblo, discriminó, explotó y expulsó a la población árabe y ocupó sus tierras, para terminar, mediante una política de opresión, ocupando los territorios árabes adyacentes, desviando sus aguas y fundando un Estado ilegal cuyo único fundamento sería el derecho de conquista.

"Muhammad (570–632) Profeta de Dios", es una biografía del profeta Mahoma y su doctrina islámica, así como de la explicación de todos los principios y reglas del Corán.

El autor estudia en primer lugar la Arabia Preislámica, el medio geográfico y la organización de los árabes antes de la llegada de Mahoma.

Seguidamente estudia a Mahoma como hombre: sus antepasados, nacimiento, tutela y matrimonio, para pasar a Mahoma como profeta: su misión, los primeros seguidores, las presiones y amenazas, las primeras mezquitas: Medina, ciudad–estado, La Meca, las esposas del profeta, el Sermón del Adiós, la libertad de culto y el fin de su misión.

El autor es un español musulmán, que ha llevado a cabo una buena obra de divulgación sobre la vida y obra del profeta Mahoma, así como de la enseñanza del contenido del Corán y la sociedad islámica.

El Gurbal
"La Criba"

En sus 56 años de publicación
Fundada el 2 de enero de 1922
Director
SALIM G. ABUD
Jefe de Redacción
LIC. JUAN MIGUEL GARCIA L.
Director de Relaciones Públicas
LIC. FIACRO QUIJANO
Departamento de Publicidad
TULA G. DE QUIJANO
Reportera Ana María Domínguez
Redactores en árabe
FAYEK KURY
Diseño: Jesús Torrecillas

COLABORADORES EN LA REPUBLICA MEXICANA: Lic. Francisco Padua Sayeg, Ing. Anuar Karam, Dr. Alfredo Rajme, Ing. Mario Haddad, Lic. Elías Zacarías, Dr. Ulises Casab Rueda, Prof. Eduardo Hachach.

CORRESPONSALES EN EL EXTRANJERO C.A.R.P. BECHARA BEIRUTI, Calle Río Piedras, Tel: 52-15-89, San Pedro Sula, Honduras, C.A. – Lic. Francisco Abedrabbo, Almacén Tívoli, Tel. 22-34-11, Tegucigalpa, Honduras, C.A. – Eduardo Yaffar, Av. 25 Sur 790, Tels. 21-36-67 y 22-37-52, San Salvador, El Salvador, C.A. – Carmen Chakhotoura, Apartado Postal 3, San Ramón de Alajuela, Costa Rica, C.A., Jeannette Manassa Ch., 4a. avenida de Los Palos Grandes, entre segunda y tercera transversal, Residencias Imperio, Piso 3 No. 32, Caracas, 106, Venezuela, S.A. – Mofid Esber H., Av. 5 de julio No. 8-A-25, Maracaibo, Zulia, Venezuela – Antonio Arabia, Calle 12 No. 7-84, Tels. 89-56-14 y 52-10-30, Cali, Colombia, S.A.

OFICINAS DE AL GURBAL
Av. 20 de Noviembre No. 53 - 208
Tels. 510-09-95 y 521-31-58
México 1, D.F.

SUSCRIPCIONES ANUALES

En la República Mexicana	$ 500.00 M.N.
Extranjero (correo Aereo)	60.00 Dlls.
Extranjero (correo Ordinario)	40.00 Dlls.
Dependencias Oficiales (México)	1,100.00 M. N.
Dependencias Oficiales (Exterior)	150.00 Dlls.

AL GURBAL revista mensual, registrada como correspondencia de segunda clase en la Administración de Correos No. 1 de México, D.F., el 24 de abril de 1957. Año LVII, 3a. Epoca. Impresa en: Litográfica del Pacífico, S.A., Maple No. 14, México, 14, D.F. Reg. Fed. de Causantes AUAS–041225–001

El Gurbal "La Criba" — الغربال

No. 168 — Noviembre 30 de 1979

SUMARIO

Dos obras bibliográficas árabes editadas en España	1
Directorio y Sumario	2
Editorial	3
Líbano: La obsesión del sur y el nuevo gobierno	4 – 5
El Imperialismo trata de provocar a la opinión pública mundial	6 – 7
El petróleo, garantía de la Independencia de Irak	8 – 9
La sangre de una nación que surgió a la libertad	10-11-12-13
El día del sacrificio islámico fue celebrado en México	14 – 15
Tres magnos acontecimientos (Nuestra Comunidad)	
Los niños de hoy; los hombres del mañana	19
Culminación del siglo XIV y comienzos de VI del Mundo Islámico	20 – 21
Ejemplar unidad árabe en América	22-23-24-25
Vivir dentro y no contra la Revolución	26 – 27
Las herencias de la Revolución Mexicana	28 – 29
Un paso necesario para vivir mejor	30
Reafirmación de Amistad entre México y Polonia	31
Apoyo mexicano a la OLP	32
La humildad y la grandeza de Sor Teresa	33
Panorama del Medioriente Arabe y el Mundo	34-35-36
La dulce voz de la patria	37 – 38
Don Jacobo Dib: bonhomía y altruismo son sus normas	39
Homenaje a un patriota libanés	40 – 41
Elegantes nupcias López Portillo—Teresa de Tovar	42
Solemne bautizo de Jorge Enrique Abud Shedid	43
María Elena Sayún Hassaf, encantadora quinceañera	44
Recepción—cena en la Embajada de Líbano	45-46-47
La nueva cara de Quintana Roo	48

EDITORIAL

La celebración del XXXVI Aniversario de la Independencia de Líbano, tiene que resultarnos triste, difícil, dramática y desalentadora. Lo que podría verse con júbilo, tiene que tornarse en drama y desaliento. Una Independencia que conjuga un hecho realizado, logrado y superado con la incongruencia de afanes políticos que han seccionado al pueblo libanés, tantas veces heróico y tantas veces mancillado.

La nación libanesa, a partir de aquel 22 de noviembre de 1943, en que obtuvo su soberanía, los años que siguieron sumaron el regocijo popular en cada aniversario que se cumplía. Nada comparable a un entusiasmo tal que pudiera describirse con tanta emoción, se reflejaba en el rostro y el ánimo de los libaneses.

Sin embargo, ese entusiasmo, ese regocijo popular en el que participaban no sólo los compatriotas de allá, sino los muchos de la emigración se convirtió en dolor y en tragedia a partir de 1975, en que el país se vio envuelto en una guerra intestina provocada, no sólo por las divergencias políticas que han sido siempre causas de desastres, de horrores y destrucción, sino por la ambición extraña que convirtió a la nación en un botín de buitres y en un manto negro y ensangrentado. Con esta tragedia, ciudades, pueblos y vidas, éstas últimas calculadas en 250 mil entre muertos y heridos mutilados, son testimonios mudos, pero evidentes, del desastre que se ha cernido sobre el país en el curso de estos últimos cuatro años.

Mención singular de este holocausto indescriptible que padece la madre patria, es su porción sur territorial, que ha resultado presa fácil del ambicioso Israel. Este, apoyado por las potencias imperialistas, ha pretendido invadirlo y ocuparlo por la fuerza de las armas, de esas armas dotadas por el judaismo—sionismo internacional, que sólo abriga el negro anhelo de someter al mundo por la fuerza del poder bélico y el colonialismo capitalista.

No es posible pensar, mucho menos celebrar una independencia con cantos, pitos y bailes, mientras Líbano se debate entre la desesperación, el dolor y la muerte; mientras la impiedad asesta los golpes de la brutalidad y el genocidio y mueren igual ancianos que niños, mujeres que jóvenes de la población civil. No es posible conmemorar con regocijo, con brindis y copas al viento un concepto de libertad y de paz que no asoman con luz brillante en la desesperada nación libanesa, sino, por el contrario, que parece morir ante la indiferencia de muchos y la rivalidad política y sectarista que deforma la esencia y nobleza del pueblo libanés.

Estas celebraciones alegres que, en otras circunstancias serían igual a aquéllas que, en principio, eran correlativas hasta llegado el infausto año de 1975, deberían ser de conciencia y reflexión, antes que de alboroto inútil. Y decir inútil, es porque rememora un hecho que, si bien fue glorioso para el pueblo libanés, hoy no es posible verlo con el colorido de entonces, sino al contrario, nebuloso y desquiciado.

No es posible que, mientras el Líbano se escuchen los sollozos, los ayes de dolor y los tristes cantos a las víctimas caídas, aquí se dance al compás de la indiferencia y de la insolencia. Es restarle valor e hidalguía a esos mártires que ofrendaron sus vidas en aras de la patria y la libertad, frente a la guerra civil donde hermanos contra hermanos se han enfrentado y padres e hijos han sucumbido.

Antes estos hechos que nos muestran una Independencia ensangrentada, no podemos menos que rogar a Dios por que estas escenas terminen para siempre, y que los hijos del Líbano abran sus ojos para descubrir la criminal conspiración que no puede devolvernos la euforia con que festejábamos la soberanía nacional.

Qué más quisiéramos que escuchar, de nuevo, aquellos cantos alegres, que igual resonaban en las colinas que en las costas del azul mar mediterráneo. Cuándo aprenderemos a amar y respetar cabalmente a la patria. Cuándo seremos capaces de condenar y sepultar el odio y el divisionismo y pensar primero en la nación y después en la pasión.

Dios quiera que esto pueda lograrse algún día.

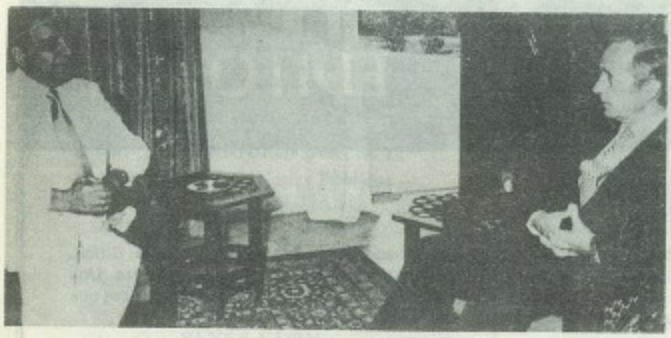

El Presidente del Líbano, Excelentísimo señor Elías Sarkís, en conversaciones con el señor Brien Urqhart, secretario general adjunto de la ONU.

Un ramo de flores para el Presidente, quien lo recibe con gran afecto.

Líbano

LA OBSECION DEL SUR Y EL NUEVO GOBIERNO

El gobierno se ha tenido que ocupar esta semana de dos cuestiones esenciales: Las conversaciones con el Sr. Brion Urghart, secretario general adjunto de las Naciones Unidas, sobre las aplicaciones de las resoluciones del Consejo de Seguridad, la preparación de la declaración ministerial, en consejo de ministros, en vista del debate sobre la cuestión de confianza por la cual la Cámara ha sido convocada en sesión extraordinaria con duración de un mes.

En cuanto al Sr. Urghart, hay que precisar su visita a Beirut la cual no era prevista originalmente. El debía visitar originalmente Israel y Egipto por las consideraciones relevantes del reemplazo de la fuerza internacional del Sinaí por los observadores de la ONU. Cuestión sobre la cual los dos países están en desacuerdo. Es por la invitación del Líbano, que el secretario general adjunto para los asuntos políticos especiales, debía ir a Beirut.

Esta observación es importante porque Urghart no había previsto el encuentro con los dirigentes libaneses, del expediente del Sur, y, por consecuencia, no tenía nada nuevo que decir sobre este asunto. Se presume que en las pláticas de Beirut tuvieron un aspecto limitado por parte del Sr. Urghart. En revancha por parte de los libaneses desarrollaremos todo el expediente del Sur, desde el punto de vista militar, como desde el punto de vista político, sus incidencias sobre la situación general en el país y sus repercusiones sobre la región entera. Señalaremos la necesidad de emplear las diversas resoluciones sobre el Sur, votadas por el Cosejo de seguridad después de marzo de 1978 y de las cuales ninguna ha podido ser integralmente ejecutada en razón de la hospitalidad deliberada de Israel. La no—aplicación de esas resoluciones no solamente llevará a Líbano a una inestabilidad crónica —y puede ser desventaja— pero podría hacer correr al mundo de alrededor un riesgo de grave conflagración.

El Consejo de Seguridad está sobrecogido en permanencia del asunto del Sur. El Sur compromete toda la responsabilidad a las Naciones Unidas y a ellos es a quienes incumbre ejecutar las decisiones que han tomado para regresar al Estado Libanés, su autoridad y su integridad territorial y salvaguardar, al mismo tiempo, la paz en la región. Tal es lo esencial de los argumentos del gobierno de Beirut, en el cual el ministro de Relaciones Exteriores ha vuelto a entrar en pláticas con los representantes de cinco grandes potencias, miembros permanentes del Consejo de Seguridad. Así son los libaneses que hablaron. El Sr. Urghart se limitó, a escuchar, la mayor parte del tiempo, bajo, la cubierta de una investigación directa sobre el último estado de los acontecimientos. El Sr. Urghart ya había estado en Beirut hace algún tiempo, y el había establecido con el gobierno libanés el estado mayor de la FINUL un programa calendario para la aplicación progresiva de las resoluciones del Consejo de Seguridad. Por lo cual no puede pretender ignorar nada de los diversos aspectos de la situación del Sur. Antes de irse, completó su (investigación) en una entrevista con el Sr. Arafat, jefe de la O.L.P.

Casi al mismo tiempo el Sr. Waldheim tenía una plática con el presidente Carter, en la Casa Blanca. Nuestro delegado en la O.N.U. Sr. Ghassan Tuéni, en una entrevista telefónica con la A.N.I., dijo de la conversación: (el presidente Carter y el Sr. Waldheim estudiarán con sus colaboradores, la situación en la región. Líbano y el Sur en particular figurarán en buen lugar en la orden del día. Lo que se necesita, seguro, es que las resoluciones de las Naciones Unidas, beneficien con un apoyo más grande de los Estados Unidos, dada la influencia preponderante de América sobre Israel. Es normal que el Sr. Waldheim encargado de la ejecución de estas resoluciones iniciadas por Washinton, él mismo pida que el jefe de la Casa Blanca, haga uso efectivo de esta influencia. . .)

Sin embargo el comunicado público al final de la conversación Carter—Waldheim no hace mención al asunto del Sur.

¿Hay que hacer la diferencia, de especie, entre la política americana y la política israelí? El Sr. Tuéni, responde que si (yo soy uno de esos que tienden a no confundir las dos políticas afirmó: la posición israelí es conocida. En mi opinión hay que preguntarse, si Israel efectivamente quiere la paz. . . Para mí, Israel tiene interés de ver perpetuarse el actual estado de las cosas. Puede ser que eso convenga a los demás menos a Israel. La actitud americana es diferente. Washington tiene que tomar conciencia del grado de horror que acarrea el empleo de Israel de las armas defensivas que le da Estados Unidos.

Washington tiene que comprender igualmente que Israel, por su acción en el Sur del Líbano, crea una situación inestable en Líbano e impide la realización de la unidad y el restablecimiento del país y su soberanía, cosas que América pide sin embargo constantemente. Por consecuencia, hay una tradición fundamental entre los objetivos de la política americana proclamada con respecto a Líbano y las maniobras Israelíes con la ayuda de las armas de los Estados Unidos. América debe forzar a Israel a un cese del fuego en el Sur. Ello lo debe obligar a aceptar y aplicar la convención de armisticio en vigor de 1949 a 1969 y en la cual el Consejo de Seguridad recordó su validez en la resolución 450.

Sin embargo, la acción de Israel en el Sur se persigue, lo que demuestra que las dos políticas no difieren más que teóricamente, o que las presiones de Estados Unidos no son los suficientemente fuertes para que cese esta acción, y por consiguiente volvemos a lo mismo.

"Es una visita de trabajo" dijo Urghart después de haber conferenciado con los dirigentes libaneses. "Pero no llegaremos a ninguna resolución. Por otra parte yo no tengo, por lo que a mi respecta, ningún plan en proyecto, pero he comprendido las propuestas libanesas perfectamente, así como las explicaciones que me ha dado, el señor Arafat, jefe de la O.L.P.". El comienzo para la solución de Líbano para extender su independencia en todo el territorio, su discusión se concretó sobre los medios de tener la presencia y la misión de la FINUL fuera de toda controversia, con el fin de conferirle la libertad indispensable de movimiento. ¿Cómo hacer aceptar a Israel, y las milicias de Saad Haddad, los palestinos y sus aliados de las fuerzas asociadas? .

Las bases del problema son conocidas y los medios de la ONU, son hasta el momento impotentes para resolverlas.

Primero, la FINUL no puede extender su jurisdicción hasta la línea fronteriza. Después, la FINUL así como estipulaba implícitamente la resolución 425, no puede extender la zona internacional a partir de la Litani hasta la frontera Sirio—Libanesa o inversamente. En tercer lugar, los Estados Unidos se comportan, de hecho, con la idea de que no puede tener reglamento en la cuestión de la presencia armada al norte o al sur de Litani, ante un reglamento general del conflicto del Medio Oriente. Es decir, que no habrá cambio del estatuto, salvo para contenerlo en algunos límites, a fin de que las tensiones y los peligros que de ello resulten no se generalicen. En cuarto lugar, la Armada libanesa no puede dirigirse al Sur y ponerse en defensa del territorio nacional. El papel que se le ha dejado es el de contingente de la FINUL COM. auxiliar de la fuerza internacional.

También se puede decir que haremos todo lo que podamos para mantener el lugar de esta, fuerza, porque su conservación se integra al partido político, del cual nuestro distrito meridional es el teatro y la víctima.

En cambio, no hay gran cosa qué decir de la situación del nuevo gabinete, si no que le preparamos activamente la discusión sobre la declaración ministerial en la cual el Primer Ministro dará lectura en la tribuna de la Cámara, probablemente la próxima semana. Es seguro que el gobierno obtendrá uno de los doce votos de confianza. También de cierto sabemos que varios grupos no otorgarán más que una confianza condicional. Ellos quieren la actuación del gobierno, antes de otorgarle un crédito menos reservado. También él deberá hacer grandes esfuerzos para allanar las dificultades que le esperan; dificultades de la vida cotidiana primero, dificultades de la unidad nacional enseguida, dificultades del Sur, en fin.

Hay que decir que, después de la formación de este gobierno, nada ha cambiado. Más exactamente, el Sur conoció un retorno de violencia raramente alcanzado anteriormente. El estado de la seguridad interior empeoró, y el este de Beirut conoció bombardeos que recuerdan la guerra de los cien días del último verano. Lo demás, a proporción. No se puede decir que tenemos un nuevo gobierno. Pero no nos apresuraremos a juzgarlo demasiado pronto, sobre sus principios de mal agüero. Habría que esperar, al menos tres meses, para darse cuenta de lo que quiere, por la forma en la cual empezará la ejecución de su programa.

El gobernante libanés pronuncia un elocuente discurso con motivo del Día de las Fuerzas Armadas de su país.

Parada militar con efectivos del Líbano, para celebrar la fecha del Día de las Fuerzas Armadas.

Saddam Hussein, Presidente de Irak

EL IMPERIALISMO TRATA DE PROVOCAR A LA OPINION PUBLICA MUNDIAL

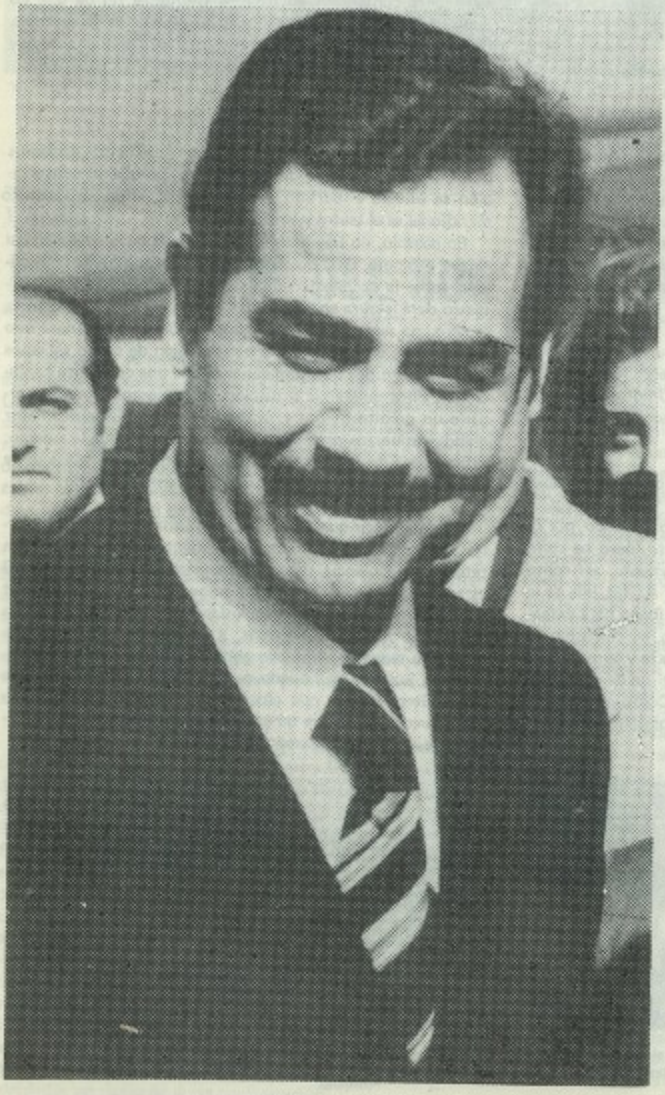

Excelentísimo señor Presidente de la República de Irak, Saddam Hussein.

En este VII aniversario de la histórica nacionalización del petróleo, se destaca más que nunca la acertada política adoptada por el Partido y la Revolución acabando, total y radicalmente, con los intereses monopolistas petrolíferos no solamente en la producción, sino, también en otras fases, como el transporte y la comercialización.

Aparte de que nos sentimos orgullosos de las realizaciones conseguidas por la industria nacional petrolífera a los largo de estos siete años, hemos logrado, a nivel de relaciones petrolíferas internacionales, comercializar directamente con 50 países, independientemente de las manipulaciones de los monopolios e intermediarios. Ello pone de relieve la importancia y la equidad de nuestra decisión, tanto a nivel nacional como internacional.

La inestabilidad que predomina en el mercado petrolífero internacional en la actualidad demuestra que, mientras exista el control de cualquier fase de la industria del crudo por los monopolios capitalistas y americanos, pueden (estos monopolios) especular con los factores de la oferta y la demanda, aumentar los precios consiguiendo beneficios espectaculares a costa de productores y consumidores. Asimismo sirve a sus planes en nuestra zona y al mismo tiempo amortigua el aumento de precios del crudo por el factor inflacionista y el juego de la economía de mercado, anulando en la práctica el valor del aumento de los precios y perjudicando enormemente las economías de los países productores de crudo y los del Tercer Mundo.

El imperialismo internacional, encabezado por EE.UU. aprovecha la crisis energética que había sido preparada por los mismos monopolios americanos para amenazar a la Nación Arabe y a los países productores con el fin de debilitar su voluntad de rechazo a la conspiración sadatista—sionista—americana contra el pueblo palestino y la Nación Arabe.

Pero el imperialismo sabe muy bien que los crudos son inflamables y que cualquier agresión a cualquier país árabe o productor de petróleo hará arder todos los crudos, las cabezas y los lacayos de los agresores antes que a nadie.

Conocemos muy bien los objetivos de estas amenazas y no permitimos que nos impidan ejercer nuestros legítimos derechos, tanto en política petrolífera como en lo referente a la causa palestina.

El imperialismo americano trabaja también para crear un ambiente de hostilidad entre los ciudadanos de USA y otros países industrializados. Intenta también provocar a la opinión pública mundial y a los países en vías de desarrollo contra la Nación Arabe y los países productores de petróleo, como si éstos fueran los responsables de crear el caos en los suministros y precios de crudos actualmente en el mundo.

La estabilidad de las relaciones petrolíferas no puede conseguirse si no se considera como parte integrante de las relaciones económicas internacionales con nuevas bases que garantizarán la justicia y la igualdad de intereses entre productores y consumidores de fuentes de energía y de otras materias primas con tal que se revise la totalidad del orden económico mundial.

Los miembros de la OPEP deben esforzarse en conseguir la estabilidad en el mercado de crudos y el control de los precios no dejándolos a expensas de las manipulaciones de intermadiarios.

Esperamos que, en su próxima reunión, la OPEP consiga crear un orden económico estabilizador de precios que mantenga el poder adquisitivo de los ingresos de los crudos para compensar los efectos de la inflación y el desorden en el mercado de divisas.

Invitamos a la OPEP para que adopte el proyecto propuesto por Irak para la creación de un fondo internacional en el que participarían los países de la OPEP y los países industrializados y, de esta forma, compensar a los países en vías de desarrollo las accidentales subidas de los precios del petróleo, protegiendo a estos países de la inflación monetaria que les exportan los países industrializados y así conseguir un equilibrio justo entre los aumentos anuales de precios de crudo y el factor inflacionista trasmitido a los países del Tercer Mundo,incluídos los países de la OPEP. De esta manera conseguiremos unos precios justos y al mismo tiempo haremos que los países industrializados se vean obligados a disminuir el factor inflacionista y las manipulaciones financieras.

Esperamos que este proyecto internacional sea aprobado lo antes posible. El Irak, teniendo en cuenta la realidad de la situación económica de los países pobres y en vías de desarrollo y, valorando las relaciones estratégicas que le unen a los países del Tercer Mundo, ha decidido compensar a esos países que tienen actualmente contratos petrolíferos directos con Irak de las cantidades que supondría el aumento de precios oficiales de petróleo iraquí a partir del 1o. de julio de 1979 hasta finales del mismo año. Dicha compensación se efectuará mediante créditos a largo plazo, y sin interés ninguno, equivalentes a la cantidad que supondría el aumento de los precios.

Esperamos que los miembros de la OPEP tomen semejante decisión provisionalmente hasta finales del año en curso como una nueva iniciativa a favor de los países en vías de desarrollo y hasta la creación del fondo internacional propuesto por Irak para compensar a estos países durante los próximos diez años las subidas que se produzcan en el precio de los crudos y protegerlos de la inflación que los países industrializados les exportan.

EL PETROLEO, GARANTIA DE LA INDEPENDENCIA DE IRAK

Desde el primer día de la Revolución en Irak, 17 de julio de 1968, se ha considerado que la batalla decisiva era lograr la independencia económica para consolidar la política. Y sin la nacionalización del petróleo era imposible alcanzar ese objetivo. Porque la nacionalización es la única medida que garantiza la soberanía nacional. Todas las formas que, a menudo se practican en la industria del crudo no son más que sustitutos inútiles que pretenden amortiguar el descontento progresivo de los monopolios extranjeros y darles más tiempo para seguir robando a los pueblos. Por otra parte, semejantes sustitutos constituyen una inteligente maniobra para tergiversar el contenido revolucionario de la nacionalización, demostrar la "comprensión" de las multinacionales a los anhelos de los pueblos y "corresponder" de manera espontánea al sentido de la evolución histórica que alcanzaron el Movimiento de Liberación Internacional y sus consecuencias a nivel estratégico.

En realidad, el meollo de la cuestión trasciende, en gran medida, la dimensión cuantitativa, importantísima por cierto, para llegar a la dimensión política y moral, ya que se trata de la propia soberanía de los Estados.

En el orden práctico, la experiencia iraquí puso de manifiesto la importancia de una preparación minuciosa de esta operación. Cualquier intento, sin una preparación previa, disminuye las posibilidades del triunfo y puede hacer fracasar toda la experiencia, como sucedió cuando el Doctor Musadeq nacionalizó el petróleo iraní a principios de los años cincuenta. Por eso la experiencia iraquí puede valer como modelo para los países en vías de desarrollo. Pero es imprescindible que haya una dirección política capaz de aglutinar las fuerzas de las masas.

Arrebatar las riquezas nacionales de las garras de los monopolios extranjeros y devolverlas a la soberanía del Estado ha sido, y es, el objetivo principal de la lucha de los pueblos del Tercer Mundo. Por lo que resulta que la independencia de un país en vías de desarrollo se convierte en una quimera si dicho país no consigue el control total de sus recursos naturales.

Del éxito de la nacionalización depende, en gran medida, la realización de una integración orgánica de la industria petrolera en los demás sectores de la economía nacional, en el marco de un plan de desarrollo socioeconómico a niveles local y nacional. Mediante la planificación y la programación de los ingresos procedentes del petróleo exportado es posible lograr el desarrollo integral de dichos sectores, incluído el del petróleo. Por lo tanto, el objetivo básico de la nacionalización no es simplemente obtener un incremento en el volumen de los ingresos por la venta del crudo, sino también ofrecer la posibilidad de que esos ingresos estén al servicio del desarrollo nacional.

Volviendo la mirada un poco hacia atrás podemos ver que toda nuestra economía antes del 17 de julio de 1968 estaba al servicio del sector del petróleo y, en consecuencia, al servicio de los grandes monopolios y del capitalismo mundial. El Sector del petrólo constituía la tercer parte del producto nacional bruto, pero más del 50 o/o del valor añadido que producía este sector, es decir, el 16o/o del P.N.B. desembocaba en los bolsillos de las compañías extranjeras, mientras la exportación del crudo representaba el 92o/o del total de exportaciones del país. Por ello, nuestra concepción del papel del petróleo en el producto nacional debe ser la consecución de un riguroso equilibrio entre las necesidades del desarrollo y los sacrificios de nuestra generación, por tratarse de una materia agotable. En otras palabras, establecer el equilibrio entre el beneficio y el coste social de un sólo barril. Es importante, pues, el papel del crudo en el producto nacional y no su valor absoluto, por que aumentar la producción del crudo, por ejemplo, ofrece un aumento similar en el producto nacional. Pero semejante hecho podría ser traducido en un incremento del volumen del consumo, lo que, en última instancia, anularía los efectos del aumento productivo al transcurrir unos años, y de esta forma, privaría a la nación de una parte de sus recursos nacionales.

Por el contrario, si el incremento del producto nacional procedente del aumento de la producción del crudo se emplea en inversiones, es posible convertirlo en fuente de producción capaz de autorenovación y participación en una ampliación secundaria en el producto nacional que, incluso, puede ser mayor que el que se consigue a partir del aumento de la producción petrolífera.

El Irak, por el lugar que ocupa dentro de los movimientos de liberación nacionales en el Tercer Mundo por lo destacado de su experiencia de lucha, ha estado y sigue en la vanguardia de los países que no se contentaron con llamar la atención sobre la necesidad de poner fin a las operaciones de saqueo y chantaje llevadas a cabo por el colonialismo, sino que insiste también en la necesidad de crear formas de práctica anticolonialista que habrán de ponerse en marcha lo antes posible.

Los problemas económicos de los países en vías de desarrollo se diferencian parcialmente en los detalles, pero, en general, son la herencia de muchos años de represión y saqueo, y constituyen aspectos fundamentales de orden económico vigente que favorece, en todos los niveles, a los países industrializados.

El Irak fué uno de los países que protagonizaron la campaña para unir a los países en vías de desarrollo, con el propósito de establecer un nuevo orden económico mundial basado en la igualdad y en la justicia.

Asimismo, Irak se opuso con valentía a los intentos de tratar el problema de la energía sin tener en cuenta la totalidad de los problemas de los países en vías de desarrollo, entre los que se encuentran los países productores de crudos.

Las potencias industrializadas recurrieron al aumento excesivo de los precios de las mercancías y los servicios exportados a los países productores de crudo, como represalía contra el reajuste efectuado en los precios del petróleo a finales de 1973, además de la provocación que ha supuesto la caída espectacular del dólar norteamericano. En consecuencia, estas potencias han podido reducir a cuatro dólares el valor real del barril, es decir, la tercera parte de su valor a principios de 1974.

En nuestra opinión, los países de la OPEP pueden jugar un "rol" importante en la consolidación del Tercer Mundo, con el fin de establecer un nuevo orden económico mundial. Para tal fin el gobierno de Irak propuso, hace muy poco, la creación de un fondo internacional en el que participarían todos los países con cantidades proporcionales a la tasa de inflación que en realidad exportan al resto de los países en vías de desarrollo, reflejada en los precios de mercancías y servicios. En dicho fondo participarían también, y en las mismas condiciones, los países de la OPEP, de forma que su aportación anual fuera igual a las cantidades pagadas por la subida de los precios del crudo importado por ellos. Este fondo podría subsanar a tales países las pérdidas causadas por la inflación importada. Sólo esperamos que tal iniciativa goce del apoyo de todos los países en vías de desarrollo, los no alineados y los de la OPEP.

LA SANGRE DE UNA NACION QUE SURGIO A LA LIBERTAD

Argelia, la nación africana que, por cruentos años, conforme a su historia, fue ambicionada por muchos extraños, desde los bereberes, los cartagineses, los romanos, los bizantinos, los turcos y los franceses, entre otros, es hoy patria independiente y soberana, orgullo de sus nacionales.

De ese largo pasado que vivió estoicamente el pueblo argelino, aquellos dominadores que usurparon su suelo, todos se creyeron eternos. Y al igual que en la antigüedad, por muchos siglos posteriores se emprendieron tentativas similares de dominio. Pero Argelia siempre respondió, con patriotismo, a las acciones ofensoras y defendió su integridad con la vida de sus hombres.

Establecida por el hierro y el fuego, la ocupación colonial se impuso sólo después de largos años de guerra, para ser, luego, constantemente combatida. La resistencia revistió diferentes normas y formas. Ya se tratara de rebeliones localizadas o de insurrecciones extendidas a regiones enteras que tenían la característica de movimientos políticos homogéneos o, por lo menos, coherentes, que extraían su fuerza y razón de ser de la voluntad popular. El objetivo, el principio, era afirmar la soberanía nacional y asumir el destino del país conforme al derecho y a la naturaleza del mismo.

La historia ha sido el mejor testimonio de esta voluntad. Cada una de las generaciones que se han sucedido en el pueblo argelino, tuvo que pagar un pesado tributo a la causa de la libertad y la independencia, como tantas naciones lo han hecho hasta llegar a un final glorioso y ejemplar.

El preludio de la gran Revolución

El 8 de mayo de 1945 fue el preludio de la Gran Revolución que, históricamente, está consignada en el 1o. de Noviembre de 1954. Nadie duda que el recuerdo de aquella jornada inicial, expresaba la firme determinación del pueblo, al desencadenarse y liberarse de su invasor.

Trágicos acontecimientos habrían de señalar un viraje decisivo. El mismo día en que el mundo aliado celebraba la victoria contra el nazismo, a la que los argelinos habían contribuido notablemente, decenas de miles de ciudadanos reivindicaban su derecho a la libertad, en nombre de los mismos principios con los que habían combatido contra las fuerzas del Eje.

Las tropas coloniales francesas respondieron al grito de libertad con una masacre en la que perecieron 45 mil patriotas, y las ciudades y campos incendiados. Esta fue la chispa que hizo estallar el polvorín. Los colonialistas habían mostrado su verdadera cara. El momento ya no era para las palabras ni para las vanas agitaciones parlamentarias. Se imponía la lucha armada como única fórmula capaz para abrir el camino de la liberación y la soberanía.

Un soldado argelino, empuña su ametralladora, con la que luchó por la libertad de su patria, Argelia.

La victoria final. ¡Argelia, libre! . 5 de julio de 1962. El pueblo, jubiloso, emocionado vuelve a ser soberano. Un momento histórico y un paso trascendental para esa nación.

La revolución cultural siguió, entre otras, a la revolución armada. La Universidad de Constantina, prueba evidente del progreso que ha tenido la hoy República Argelina Democrática y Popular.

Los campos agrícolas de Argelia se inundan de siembras, de trabajo y producción. Este fue otro de los pasos que siguieron al triunfo de la causa libertaria.

Ese 1o. de Noviembre de 1954 quedó inscrito en la historia de Argelia como el momento decisivo que precisaba los actos y los medios de lucha libertaria. Esa fecha, los Moudjahidine (antiguos combatientes) emprendieron la primera serie de acciones militares contra objetivos, símbolos del aparato represivo. Y vino, entonces, la proclama del Frente de Liberación Nacional, en la que se establecían los puntos de la insurrección popular: a).— Liberación Nacional. b).— Finalidades. c).— Objetivos Internos. d).— Objetivos Exteros. y e).— Los Meids de Lucha. Fincados sobre estos cinco principios, la Revolución entró en todo su apogeo.

Pueblo y Ejército juntos en la lucha

Mas, no era el ejército revolucionario y los Moudjahidine solos quienes empuñaran las armas de la libertad. El 20 de agosto de 1955, otra de las fechas insignes para Argelia, todo el pueblo se unió a las milicias. Fue una insurrección generalizada, global, en la que hasta el último de los ciudadanos civiles, incluyendo mujeres y niños, se fusionaron para terminar con la dominación colonial. Esa fecha memorable consagra la cohesión íntima del pueblo con su ejército y, más tarde, la solidaridad del pueblo de Marruecos que, así, entraba en la lucha contra el enemigo común, con lo que, la Revolución argelina adquirió notoriedad, proyección internacional y conciencia universal.

Justo un año más tarde —20 de agosto de 1956— el Congreso de la Soummán, adoptó una plataforma político militar que, al tiempo que hacía el balance de la situación general, consolidaba la organización de la lucha tanto dentro como fuera del país. Esta estructura se adaptaba a la coyuntura y encontraba su significación plena en la intensidad de la lucha.

El coraje revolucionario alcanzó éxitos que vaticinaban resultados victoriosos a la postre. El Ejército de Liberación Nacional, con el apoyo del pueblo, infligió graves derrotas a su enemigo, no obstante el poderío naval, aéreo y terrestre al que tenía que enfrentarse, situación que, por orgullo y amor propio de los colonialistas, éstos no querían reconocer sus fracasos y trataban de minimizar el compromiso del pueblo y la justa revolucionaria.

Este afán de reducir los éxitos de los argelinos, hacía que el enemigo, cada vez más desamparado, buscara fuera de los campos de batalla justificaciones para su incapacidad y su quiebra. Esta obstinación, en sentido inverso de la Historia, hizo que Francia entrara con un cuerpo expedicionario en una agresión tripartita contra Suez que sirvió, mas tarde, para pretextar y justificar los bombardeos, de Sákiet—Sidi—Youcef. Así, una Revolución triunfante tuvo que conocer de los ataques con napalm, bombardeos, destrucción, incendios, torturas, violaciones y ejecuciones sumarias.

La fase más álgida de la Revolución

El antiguo combatiente (Muyahid), ante las necesidades que demandaba la lucha, no sólo actuaba como soldado y defensor patrio, sino que tuvo que dedicarse a otras facetas de la vida exigidas por el momento que cruzaba Argelia. Lo mismo enseñaba, que curaba, juzgaba y administraba todas las actividades.

Excelentísimos señores embajadores de la República Argelina Democrática y Popular, Mustafá Lachraf y señora de Lachraf, anfitriones de las fiestas conmemorativas de la Independencia de su país.

En la Embajada argelina, los señores embajadores, acompañados del doctor Guillermo Garcés Contreras, subsecretario de Economía de la Secretaría de Relaciones Exteriores de México.

Tres diplomáticos muy conocidos: el embajador de la República de Irak en México; el delegado apostólico en nuestro país y el embajador de la República de Corea.

No era sólo una capacitación de estrategia bélica, guerrillera o revolucionaria, sino otra más, la de político, la de maestro, la de guía, en que el Ejército de Liberación Nacional tenía que demostrar su capacidad para adaptarse a todas las situaciones, donde lo fundamental era poner en jaque los planes del enemigo.

Por otra parte, consolidaría la unidad de su estrategia mediante la creación de un Estado Mayor general, encargado de planificar y coordinar las vías y los medios para conducir la guerra de liberación.

Francia, por su parte, con la asistencia del Tratado del Atlántico Norte (OTAN), apeló a sus aliados militaristas, y se lanzó en ofensivas de gran envergadura con una política tendiente a asfixiar la lucha armada por todos los medis posibles de escarmiento. En principio, Francia contaba con un dispositivo de un millón de soldados resueltos a diezmar Argelia y someterla, por los medios más indecibles, hasta que no quedara un vestigio de la insurrección.

Toda esta magnitud colonialista no fue, por extraño que parezca, detensora del movimiento revolucionario e independiente. Las contraofensivas de los patriotas terminaron por alcanzar el triunfo que, Francia, no tuvo otro remedio que reconocer ante el evidente avance de los insurgentes, y el ocaso colonialista.

Así, el 5 de julio de 1962, Argelia conquistaba su Independencia. Concluía una guerra popular de una nación amante de la libertad, dispuesta a asumir su destino. Y, desde entonces, Argelia se inflama en una inmensa alegría, orgullo legítimo al final de un combate de muchos años dignamente llevado y encendido de patriotismo.

Llegó la libertad pero a un precio muy caro

En esta gigantesca y heróica batalla de la historia, la guerra de Liberación, llevada a cabo por el pueblo argelino, dió la medida de su contribución. Argelia recuperó su soberaná, pero en las condiciones más dramáticas que imaginar se pueda. Un millón de mártires caídos en el campo del honor; cientos de miles de inválidos y mutilados; huérfanos, poblaciones enteras desplazadas con los consecuentes problemas sicológicos y los traumatismos que dejan estas huellas de horror y de tristeza. El país quedó desvastado. En las ciudades y el campo habían sido destruídas: escuelas, bibliotecas y hospitales. Y las zonas minadas por el enemigo continuaban cobrando más víctimas aún en la paz.

Terminada esta crucial etapa de la vida de Argelia y restaurada la libertad y la soberanía, entraron en su fase preponderante las otras revoluciones de reconstrucción nacional, de acción popular, y de intensificación laboral. Vinieron así los baluartes de la dinamización cultural, agraria e industrial, es decir, el impulso fecundo y creador de la enseñanza en esos importantes rubros que signan la razón de ser de un país y de su pueblo. En esta forma, el campo comenzó a repararse de la injusticia que había padecido a manos de la feudalidad y el colonialismo.

La tierra fue repartida con equidad adecuada a la reforma aplicada. Se modernizó el sistema de producción, se ajustó la propiedad legítima y los campesinos obtuvieron lo que, por derecho, les pertenecía. No sólo fue este paso una acción de justicia social, sino un movimiento político que dió al país la fecundidad de su fruto y la cosecha inmejorable de su siembra.

La industria, por su parte, alcanzó una concepción dinámica de su crecimiento. La Revolución Industrial se inscribió en un proceso de levantamiento del nivel de vida ciudadano que prevalece hasta estos días y que no fenecerá por cuanto a que pueblo y gobierno son los vigías perpetuos de esta conquista que, en la actualidad, ha brindado grandes satisfacciones al país. Con esta Revolución, han surgido grandes empresas mixtas —pueblo—gobierno— que han asegurado el dominio de la ciencia y la tecnología en poder de los argelinos, no más de los extraños. Es el triunfo testimoniado por un pueblo heróico decidido y valiente.

Por último, la Revolución Cultural, que ha tenido como triple objetivo llegar a la formación de un hombre nuevo en una sociedad nueva. Afirmar la Identidad Nacional Argelina y favorecer el desarrollo cultural en todos sus aspectos; elevar, incesantemente, el nivel de instrucción primaria y de competencia técnica, y adoptar un estilo de vida que esté en armonía con los principios de la Revolución Socialista.

De los extractos de la Carta Nacional, documento que declara la institucionalidad argelina, se desprende que "la Revolución Cultural no es, un "slogan" ni la expresión de una veleidad, o una acción coyuntural. Es un componente esencial en el proceso global de transformación y de saneamiento social, puesta en marcha con todos los medios necesarios de que disponemos, pues ella determina, de manera decisiva, el éxito de la Revolución Argelina".

Todas estas responsabilidades han sido creadas por el Partido Frente de Liberación Nacional, para el ejercicio y estricto cumplimiento de sus inherencias. . La Carta Nacional consagra, irreversiblemente, estos objetivos para perpetuar los valores inconmensurables del triunfo de ese pueblo heróico de Argelia que, hoy, viene libre y soberano a sus determinaciones y emprendimientos.

Recepción en la sede diplomática

Para celebrar la Independencia de República Argelina Democrática y Popular, el excelentísimo embajador de este país en México, señor Mustafá Lachraf y su distinguida esposa, ofrecieron una recepción en su residencia oficial, el día 6 de este mes, a la que asistieron altos funcionarios del gobierno mexicano, cuerpo diplomático amigo y los representantes de los medios informativos (prensa, radio y televisión).

El acto estuvo sumamente concurrido. Los funcionarios de la Embajada recibieron y atendieron con marcada cortesía a todos los invitados, en tanto los anfitriones departían amigablemente con las representaciones que celebraron la memorable fecha con una exquisita cena, en la que se sirvieron platillos regionales de Argelia y se brindó por la prosperidad de esta nación libre y soberana.

Los anfitriones argelinos con el embajador de Corea, posan para AL GURBAL.

Felicitaciones del señor Elías Bechelani a los embajadores de Argelia, con motivo de la celebración de Independencia de este país.

Distinguidos miembros del cuerpo diplomático acreditado en México, durante los festejos patrios en la sede argelina.

EL DIA DEL SACRIFICIO ISLAMICO FUE CELEBRADO EN MEXICO

La Gran Fiesta del "Adha" se ve en esta foto. Cientos de miles de peregrinos islámicos, de todo el mundo, viajan hasta la Meoca, para cumplir con la tradición. Al fondo, se ve la Mezquita.

S.E. el embajador de la República de Irak, señor Abdul Waddood El Shekhly, en un momento del rezo islámico. Atrás, los embajadores del Líbano, S.E. Hani El Amín; y otros representantes diplomáticos del mundo islámico, en México.

El último día del mes de octubre pasado, fue celebrada en la Embajada de Pakistán, la fiesta del "Adha", rito litúrgico islámico de antiquísima tradición, que significa sacrificio o inmolación, como un acto reverente de profunda mística musulmana ofrecido al Dios Supremo.

La comunidad eslámica que reside en México, acendrada en esta costumbre religiosa, se congregó para dar cumplimiento a dicha ceremonia y cumplir, así, con uno de los preceptos del Corán, que es el libro sagrado y guía espiritual de la Religión Islámica.

El Excelentísimo embajador de la República de Irak, señor Abdul Waddood El Shekhly, durante la solemne ceremonia, y después de la oración tradicional, pronunció una reverente homilía ante los feligreses de esta doctrina, en la que hizo resaltar la solemnidad del acto y el significado profundo del "Adha" que, todos los años, en la fecha señalada, se venera en el mundo musulmán.

Dijo el diplomático iraquí:

"Las fiestas son un evento social importante para cada nación, y las fiestas de cada nación están ligadas a su religión, o bien, a acontecimientos importantes que han causado, efectos, tan grandes, que han cambiado el destino de la vida".

Agregó que "el profeta Mahoma (salah—alah, alí hiwa salam) instituyó dos fiestas ligadas a dos de las más importantes adoraciones del Islam, las cuales se conocen como "Al Fitr" (el mes de ayuno de Ramadán) y el "Adha", que se celebra después de que los musulmanes peregrinos cumplen con una de las más importantes bases del Islam, que es la reverencia y adoración del peregrinar. Estas fiestas duran cuatro días consecutivos y concluyen al atardecer del último.

Después se tributan sacrificios a Dios, una vez que se han efectuado las oraciones. Todos comen del animal sacrificado, tanto el tributante como sus familiares, y el resto se distribuye entre los vecinos, los pobres y los amigos, como la consolidación de las relaciones entre los hermanos".

Después, el orador, explicó en qué consisten las condiciones del sacrificio, y dijo:

El fervor mulsulmán en su mayor expresión solemne con motivo del advenimiento del siglo XV "Hegira", según el calendario islámico.

El embajador de la República de Irak, se dirige a todos los concurrentes y les habla del significado del dogma de Mahoma y la sabiduría del Corán.

1.– Degüelle de un animal doméstico antes del atardecer del cuarto día, final de la ceremonia.

2.– Límites para la edad del sacrificio.

a).– Se elige un cordero de seis meses de edad, que sea gordo, de acuerdo con la opinión del Iman Abi Hanifa. Otros Imames opinan que el borrego debe tener, como mínimo, un año de edad.

b).– Si se tratara de reses, éstas deben tener dos años de edad o más, mientras que los camellos elegidos para la ceremonia de inmolación, no deben ser menores de 5 años. Las condiciones a que deben estar sujetos los animales parten de estas bases: buena salud, que no esté magro ni tuerto y que no acuse ningún mal.

3.– Está prohibido pagar al sacrificante, pero se permite ofrecerle parte del sacrificio como donativo.

"Cualquier persona —añadió— puede degollar al animal. Debe tomarlo por las orejas y antes de proceder al sacrificio, pronunciar: Dios es grande. Dios es grande, a Dios gracias.

Esta es la fiesta de la peregrinación, que significa dirigirse a Dios.

Según nuestra doctrina, peregrinación significa trasladarse de un lugar a otro por un tiempo determinado, de acuerdo con las reglas establecidas, siendo la primera de ellas la de la "intención", que es la base de todos los hechos. El Islam está basado en cinco principios, a saber:

1.– Atestiguar que hay un solo Dios, de los cielos, y que mahoma es su profeta.

2.– Efectuar el rezo.

3.– Cumplir con el "zakat" (donativos).

4.– Ayuno de Ramadán.

5.– Peregrinación a la Casa de Dios, a quien no esté impedido de hacerlo.

Finalmente dijo que el Corán es la mística que dirige la vida de la nación. El Islam es la religión de la justicia, el derecho, el amor y la fraternidad, todo en la Paz".

La homilía, otro de los actos religiosos que fueron oficiados por el embajador iraquí.

Aspecto de la concurrencia a la celebración del año 1400 musulmán. Embajadores, fundionarios de las embajadas islámicas y feligreses de la doctrina islámica, captados en esta foto.

Nuestra Comunidad

TRES MAGNOS ACONTECIMIENTOS

XXXVI Aniversario de la Independencia del Líbano.

XVII Aniversario de la Fundación del Club Centro Libanés de México, A.C.

Inauguración del Monumento al Emigrado Libanés.

En la cena que ofreció el Club Centro Libanés para conmemorar el XXXVI Aniversario de la Independencia del Líbano y el XVII Aniversario de la fundación de dicha institución, aparecen el embajador del Líbano, Excelentísimo señor Hani El Amín, doña Alicia Canavati de Assam, Don Said Assam, presidente del CCL, Doña Emily Karam de Assam y el doctor Alfredo Assam.

Más personalidades en la recepción—festejo: S.E. don Antonio Chedraouni, Obispo de la grey ortodoxa de México, Centroamérica y el Caribe; Antonio Trabulse y Emilio y Antonio Sarraf.

Dos expresivos aniversarios, más la inauguración del Monumento al Emigrado Libanés, constituyeron tres actos de elevado espíritu patriótico, cívico y social de nuestra dimensión comunitaria libanesa asentada en México, que tuvieron lugar los días 24 y 25 de este noviembre: la Independencia Nacional del Líbano, en sus 36 años de consumada; la fundación del Club Centro Libanés de México, A.C., inscrita hace 17, y la inauguración del símbolo de la emigración por tanto tiempo anhelada.

Los tres acontecimientos suscribieron actos de gran fiesta, como ha sido costumbre de las grandes reseñas. La gran mayoría de los libaneses y sus descendientes, se dieron cita en el Salón Baalbeck, del Club Centro Libanés, para corresponder a la invitación girada por el Consejo Directivo de dicha institución que preside el señor Said Assam.

El marco de alegría se vio acentuado con la cena—baile de gala que se organizó para dichos festejos. Y los números artísticos, que emocionaron a todos los asistentes, magistralmente ejecutados por el Ballet Folclórico del Centro Libanés, que presentó su nuevo "Show 79", bajo la dirección del dinámico Tony Trabulse, así como el conjunto musical "La Tierra" y la sensación artística "Bossa 77", que alternaron con numerósos escogidos, imprimieron gran animación con rocíos de notas armónicas y melódicas en la exquisita cena de platillos regionales libaneses e internacionales.

La presencia del Excelentísimo señor Embajador del Líbano en México, doctor Hani El Amín, dio mayor realce y solemnidad a los tres eventos, pues su elevada representatividad diplomática aportó el testimonio oficial a dichas celebraciones.

DEVELACION DEL MONUMENTO AL EMIGRADO LIBANES

El insigne escritor y poeta, Gibrán Jalil Gibrán, escribió: "Profeta de Dios: Por largos tiempos en espera de la nave, has explorado las lejanías en la búsqueda de lo infinito. Ahora ha llegado la nave y es tu sino partir".

En esa cita de Gibrán, cabe decir aquí mismo, que la anhelada y honrosa idea de eregir un monumento memorial de la emigración libanesa, ha encontrado, al fin, su realización después de haber sido exploradas, simbólicamente, esas lejanías que cita el escritor, como un tributo y recuerdo perenne a aquellos hombres que, muchos años atrás, nos precedieran y dejaran la patria para innovar, en tierras y confines del mundo, las aspiraciones de sus empresas.

De este modo, el 25 de este noviembre, a las 13 horas, fue develada la efigie que recuerda el éxodo libanés y la obra que, con ella, ha quedado atestiguada en el transcurso de los años.

El acto tuvo lugar en el domicilio social del Centro Libanés, encabezado por el señor Embajador doctor El Amin y el H. Consejo Directivo de la mencionada institución, bajo la presidencia del señor Said Assam, a su vez, promotor de la iniciativa.

El significativo monumento, que es el primero que se levanta en tierras de la inmigración y que tocó a México ser el país que muestra este testimonio, quedó instalado en uno de los jardines del Club. Desde ese momento, el 25 de noviembre quedó protocolizado como el "Día del Emigrante Libanés".

Todo un programa festivo fue elaborado para celebrar los tres hechos señalados, mediante un programa de actos culturales, cívicos y sociales que dieron comienzo el 21 de este mes y culminaron el 25 del mismo. El orden fue el siguiente:

a). "Un Hombre del Líbano", recital poético–musical y exposición sobre la vida, obra literaria y pictórica de Gibrán Jalil Gibrán.

b). "Ofrenda floral en la Columna de la Independencia", por el señor Embajador del Líbano en México.

c). "Líbano antes de la Guerra", proyección audiovisual sobre la Madre Patria.

d). Cena–baile de gala para conmemorar el XXXVI Aniversario de la República Libanesa y el XVII Aniversario de la fundación del Centro Libanés, y

e). Develación del Monumento al Emigrante Libanés.

La asistencia congregó a las viejas guardias de nuestra colonia, sobrevivientes de la primera generación, descendientes y familiares, que transportaron a la nostalgia los años idos y la intrépida aventura de aquellos hombres que dejaron su patria para viajar a las lejanías y forjar nuevos horizontes en los continentes del mundo; hidalguías que cantan con emoción y quebranto; hazañas que, hoy, el mundo admira y reverencia, pues el libanés que salió para sembrar la semilla del bien y del trabajo, forjar nuevos hogares e incorporarse a otras costumbres, aun sin conocer el idioma, han sido honra de los pueblos que los han recibido y a los que han amado y respetado como a ellos mismos.

El señor Said Assam, en el acto inaugural del Monumento, hizo un panegírico de la grandeza de aquellos libaneses que partieron de la patria y que se han significado por sus elevadas virtudes personales y empresariales; hombres, muchos de ellos, filántropos y benefactores; muchos de ellos, hombres de labor y de progreso; muchos de ellos, figuras de relieve en los campos de la industria, el comercio, el arte y la ciencia, y todos, en conjunto, contribuyentes del desarrollo de los países donde fincaron su futuro.

Habló también el licenciado Arturo Llorente González, titular de la Delegación "Benito Juárez", quien con tal representación exaltó las virtudes de la inmigración libanesa en México y destacó que ha sido una contribución al progreso del país. Indicó, a la vez que honra a la Delegación a la a su cargo, el que las instalaciones del Club Centro Libanés se encuentren dentro de esta demarcación.

También fueron pronunciadas algunas palabras por el licenciado Aarón Tame, presidente de la Unión Libanesa Cultural Mundial, quien dijo que han sido muy elevadas las virtudes de los libaneses que arribaron a estas tierras americanas, con el arrojo de la aventura, sin conocer costumbres ni idiomas y, sin más capital, que el valor, y el deseo de trabajar y producir en provecho del país donde se arraigaron.

Estuvo presente, entre todos los personajes de nuestra comunidad, el autor material de la simbólica obra, arquitecto Ramés Barquet, quien no solo es un destacado profesional de su carrera, sino un ameritado escultor con un sobresaliente acopio de trabajos de este género.

La parte ceremonial corrió a cargo del señor Tony Trabulse, reconocido por su entusiasmo y dinamismo en la organización de eventos de gran relieve.

En esta gráfica, aparecen el señor Michel Jeachán, cónsul general del Líbano en México; don Pedro Checa, presidente de la Unión Libanesa de México; señora Dora K. de Checa y señora Aída de Jeachán.

Ilustrísimo Monseñor Jack Najm (centro), con el señor Raymundo Tomé y señora de Bustani.

Caras muy conocidas: Don Julián Abdul Masih, señoras Yolanda de Abdul Masih e Irma R. de Chahín y señor Antonio Chahín.

El Monumento al Emigrado, escultura realizada por el arquitecto Ramés Barquet a iniciativa de don Said Assam, presidente del Club Centro Libanés de México, A.C., se yergue majestuosa en uno de los jardines de esta institución. Un símbolo que recuerda la epopeya y el valor de los primeros inmigrantes de la Madre Patria.

Don Said Assam, presidente del Centro Libanés, pronuncia elocuente discurso durante la develación del Monumento.

El cónsul general del Líbano en México, señor Michel Jeschán, fue otro de los oradores en el acto inaugural del símbolo de la emigración libanesa.

En la develación de la escultura, vemos a: Don Felipe Nagib Said, Don Aziz Rabay, Don Dib Barquet, Don Kanán S. Kanán, nuestro director Don Salim Abud, Don Espiridión Manzur, Don José Farah, Don Anis Abbud, Don Mauricio Naúm, Don Nagib Buchaín, Don Wadih Gurayeb y Don Pedro Milán.

Al pie del Monumento al Emigrado, viejas guardias de la emigración libanesa: señorita Sofía Basilia, señores Antonio Cecil, Antonio Chahín, Antonio Trabulse, Pedro Checa, Aziz Rabay, Magid Said, Anis Abbud, Espiridión Manzur, Said Yafar, Kanán S. Kanán, Olga de Kanán, Elena Kuri, Félix Trabulse y licenciado Alfonso Ahued. Atrás: Habib Hajj y nuestro director, Salim Abud.

Una multitud se congregó en las instalaciones del Club Centro Libanés para presenciar la develación del Monumento al Emigrado. Viejos y jóvenes se mezclaron en este acto de gran relevancia.

LOS NIÑOS DE HOY; LOS HOMBRES DEL MAÑANA

A su arribo al aeropuerto "general Juan N. Alvarez" de Acapulco, la señora Carmen Romano de López Portillo, esposa del Presidente de la República, fue recibida por un grupo de niñas ataviadas con vistosos trajes regionales, que le obsequiaron un ramo de flores. La señora López Portillo, que se disponía a dirigirse al Centro de Convenciones Acapulco para inaugurar la Conferencia de Primeras Damas —Comisiones Nacionales— Año Internacional del Niño, aparece acompañada por la señora Lucía Alcocer de Figueroa, esposa del Gobernador de Guerrero.

La señora Carmen Romano de López Portillo, esposa del Presidente de la República, dirige un mensaje a las Primeras Damas, congregadas en la Primera Conferencia de Comisiones Nacionales del Año Internacional del Niño, durante la ceremonia inaugural efectuada esta tarde en el Centro de Convenciones Acapulco.

La señora Carmen Romano de López Portillo hizo un llamado a los gobiernos de todo el mundo para que no utilicen su ciencia y su tecnología en la promoción de la violencia, la enajenación social y la creación de absurdos y complejos sistemas y mecanismos de destrucción, y dijo que es inaceptable que, en muchas regiones, existan situaciones de marginación, en donde la miseria, la ignorancia, la insalubridad y el atraso, parecen condenar a millones de niños que soportan los impactos negativos de estos desequilibrios.

La preocupación por el bienestar de la niñez ha tenido resonancia mundial ante la clara consistencia de que en ella está radicada la esperanza del mañana y el futuro del mundo, a medida que los adultos van cediendo el paso de la vida a quienes, apenas, se inician en ella, esto es: los niños, que mañana serán hombres.

En el foro internacional, que tuvo por sede el puerto de Acapulco, donde se congregaron todas las representaciones del mundo interesado en el futuro, la esposa del Presidente de México y un sinnúmero de primeras damas de diversos países, sustanciaron el prioritario deber de ir al rescate de la niñez marginada. Allí estaban las esposas de los Jefes de Estado de Venezuela, Colombia, República Dominicana, Guyana, Marruecos, Samoa, Congo, Costa Rica, Bulgaria y otras naciones que, en conjunto, suman más de 170 millones de seres humanos. Todas ellas, oportunamente, subieron a la tribuna para exponer la crisis de olvido que sufre el niño, ante el agobio de la violencia, la amenaza bélica, la convulsión social y la deshumanización, desajustes éstos que han llevado al mundo por el camino desierto de la esperanza y la turbulencia.

Con esta reunión, el Año Internacional del Niño, quedó concluído, pero no la lucha y el deber por acendrar el espíritu protector de la niñez. Terminan doce meses de dedicatoria que, coincidentalmente, congregó a doce mujeres muy importantes, como si cada una de ellas, simbólicamente, llevara la representación de una de estas fracciones divisorias del año.

Todas ellas hablaron, todas ellas tuvieron algo que exponer, todas ellas se sumaron al propósito de trascender más allá del horizonte limitado. Por ejemplo, la esposa del Presidente de Colombia, señora Nadia de Turbay Ayala, dijo: "Omitamos declaraciones políticas; que se mencione, en el acuerdo, los sufrimientos de los niños debido al colonialismo y al apartheid", mientras que la primera dama de Venezuela, señora Betty de Herrera Campins, precisó que ellas eran sólo el reflejo de sus maridos.

Ante algunas discrepancias advertidas, la señora de López Portillo, apremió a que no importan credos ni razas ni ideologías; somos todos seres humanos y, si nos quitamos el egoísmo personal, para tratar de entender en el prójimo el por qué de sus reacciones, de sus ideales y de su conducta, aprenderemos a tenerle consideración y el siguiente paso será simpatía y una hermandad mundial llena de amor.

Su intervención fue mediadora, conciliadora, como presidente de la conferencia que constituyó una de las reuniones más debatidas en los propósitos de llevar a la niñez la seguridad y el respeto que merece.

CULMINACION DEL SIGLO XIV Y COMIENZOS DEL VI DEL MUNDO ISLAMICO

Para celebrar el advenimiento del Año Nuevo "Hegira" 1400 y el inicio del siglo XV del calendario islíco, la Embajada de República de Irak fue centro de reunión del mundo musulmán en México. En la foto, los Excelentísimos embajadores de Irak, Paquistán y Líbano, señores: Abdul Waddod El Shekhly, general de división Abdulla Saeed y Hani El Amín, respectivamente, en compañía de sus distinguidas esposas.

S.E. el embajador de Irak, acompañado de su señora esposa, estampa una dedicatoria y su firma en una obra literaria iraquí, a una distinguida invitada.

Los embajadores de Irak (centro), Excelentísimos señores Abdul Waddod El Shekhly y Lamis de El Shekhly, acompañados de S.E. Antonio Chedraoui y del R.P. Cirilo Skaf, el primero Obispo de la grey ortodoxa de México, Centro América y el Caribe, y el segundo Abad de la Ctaderal Ortodoxa de San Jorge.

El día 20 de este mes fue celebrado en todo el mundo, el arribo del año nuevo Hegira 1400 y el inicio del siglo XV Hegira, de acuerdo con el calendario islámico, que tuvo su comienzo justamente el día en que, el Profeta Mahoma, trasladó su sede de La Mecca a la Medina, a donde había emigrado para encontrar la paz, que, en le primera, había sido quebrantada por sus enemigos. Con ello, se dió lugar a una gran propagación de la fe islámica en todo el orbe.

Los musulmanes consideran la emigración del Profeta, un gran acontecimiento que ha representado, por siglos, el inicio del movimiento de liberación en el mundo, así como el comienzo de una revolución social contra el atraso y las costumbres arcaicas y un llamado para la aplicación del derecho y la justicia dentro de una nueva sociedad que tiene, como base, la hermandad entre los hombres, la paz, la cultura, el progreso y la civilización del hombre.

Estos principios del islamismo han dado curso a nuevas concepciones profundamente religiosas y enseñanzas que emanan del Corán, en sólidas bases de amor, de respeto y de solidaridad social.

La Embajada de la República de Irak, con tal motivo, celebró esa fecha el magno acontecimiento con el solemne rezo y, posteriormente, una recepción a la que asistieron todas las representaciones diplomáticas del mundo musulmán acreditadas en México.

Irak es una de las naciones orientales de mayor arraigo en la fe de Mahoma. Tanto su pueblo, como su gobierno y partido, son devotos feligreses de la doctrina islámica que suma, en el conjunto de naciones de este credo, muchos millones.

Los musulmanes de México acudieron al Rezo y a la recepción, y se oro fervientemente por una paz justa, fraternal y duradera, para que los hombres de buena voluntad puedan encontrar el camino sin escollos a la felicidad y la convivencia. De esta manera, los pueblos árabes confían en que su causa triunfe con el comienzo de este siglo XV de veneración y que el respeto y el derecho ajeno sean los cimientos de una Humanidad perdurable en la paz y la fraternidad; sepultar los odios y dar nacimiento al amor y el respeto de todos.

Animada charla entre diplomáticos. El embajador de Paquistán y el del Líbano. Los observa un amigo de ambos.

El consul general de la República de Irak, señor Isam Mehdy (derecha), en compañía de dos invitados al festejo del Año Nuevo (Hégira".

IV Congreso Panamericano–Arabe en Venezuela

EJEMPLAR UNIDAD ARABE EN AMERICA (II Parte)

Parte de la delegación mexicana al IV Congreso Panamericano–Arabe en Caracas. Al frente los señores, Antonio Chahín y Elías Bechelani. Al extremo izquierdo, nuestro director Salim Abud.

Continuamos, en este número, con la amplia reseña que iniciamos en el anterior, referente al IV Congreso Panamericano–Arabe, celebrado el pasado 1 al 5 de octubre, en la ciudad de Caracas, Venezuela.

Tres puntos importantes abordaremos aquí, y que son los siguientes "Panel sobre la causa palestina", tema en el que intervinieron varios oradores: el Padre Ibrahim Ayad, enviado especial del líder de la OLP, Yasser Arafat, para representar a este organismo en América; profesor Edmundo Viña Laborde, connotado geógrafo venezolano; doctor Domingo Alberto Rangel, prominente jurisconsulto y miembro del Comité Venezolano de Solidaridad con el Pueblo Palestino, y el abogado, doctor Humberto Bello Lozano.

El segundo punto está contenido en el tema: "El petróleo y el Tercer Mundo", exposición del doctor Juan Jacobo, director de la FEARAB–AMERICA y presidente de la FEARAB–URUGUAY, y el tercero que, bajo el título: "Los árabes en América", fue abordado por el señor Jorge Emilio Jaar, integrante de la delegación de Honduras al IV Congreso.

Se presentó en la plenaria de Caracas una memoria del señor Mohamed Mourad, presidente de la FEARAB–AMERICA, sobre la incorporación de nuevas FEARABS que han tenido su nacimiento en diversos países americanos.

"LA RELIGION NO ME IMPIDE LUCHAR POR EL PUEBLO PALESTINO": AYAD

El discurso del Padre Ibrahim Ayad, representante de la OLP en América, fue un mensaje de sus convicciones en la lucha palestina y su participación moral en apoyo de ese justa.

Señaló que su condición de religioso no le impide defender a su pueblo, sobre lo cual dijo basarse en la Ley de los Derechos Humanos, artículo 13.

"La religión no me impide que ame a mi patria —dijo— ni que defienda los derechos de mi pueblo, sino que me obliga a defender la causa y la autodeterminación del pueblo palestino, que fue expulsado de su tierra".

Indicó que la OLP está formada por hombres de paz que luchan en el mundo para que no se repitan las atrocidades históricas que acostumbran fraguar las potencias.

El propósito de establecer una oficina de la OLP en Venezuela, condujo al Padre Ibrahim Ayad a sostener una entrevista con los ministros del Exterior y del Interior de ese país sudamericano. Dicha entrevista fue promovida por la Asociación Arabe en Caracas.

A una pregunta sobre el tratado de paz firmado por Egipto e Israel, el representante de la OLP opinó que "estamos de acuerdo con la paz, siempre que sea justa y equitativa. En Campo David estuvieron ausentes los derechos del pueblo palestino".

Luego, dijo:

"No se puede llegar a un tratado de paz con los sionistas, mientras ellos no reconozcan lo que le han quitado a Palestina".

Sobre el apoyo que la ONU está brindando a los palestinos, el padre Ayad precisó que "esta misma organización fue la que comenzó a partir nuestros territorios".

Sobre el impedimento a monseñor Hilarión Capucci para que asistiera al IV Congreso Panamericano—Arabe, por instrucciones del Vaticano, el padre Ayad precisó que se trataba de "un caso especial". Dijo que en torno a dicho prelado, el Vaticano tenía que cumplir una serie de requisitos, a partir del preciso momento en que fue liberado por los israelíes.

EL MENSAJE DE ARAFAT

El Padre Ayad, en su carácter de representante personal de Yasser Arafat, y oficial de la OLP, dio lectura al mensaje del líder palestino en un comunicado que emocionó a los congresistas. El texto del mensaje, es el siguiente:

"Queridos hermanos delegados de FEARAB—América:

A nombre del pueblo palestino disperso; a nombre del Comité Ejecutivo de la OLP; a nombre de todos los luchadores de la Revolución; a nombre de sus militantes, y en el mío propio, saludo al IV Congreso Panamericano—Arabe que se efectúa en Caracas, Venezuela, y a todos y cada uno de sus participantes.

Saludo a este gran Congreso, donde se reúnen los representantes de las colectividades árabes establecidas en el Continente Americano, para estrechar sus filas y fortalecer sus organizaciones, unificándolas; porque la unidad es la base y la fuerza del éxito. Reunidos para estudiar sus proposiciones en todos los aspectos y aumentar los lazos culturales, sociales, económicos, políticos y de extensión entre el Continente Americano y el mundo árabe.

FEARAB es una realidad poderosa, gracias a los grandes esfuerzos de sus dirigentes y de los que ponen en práctica las resoluciones de los tres Congresos anteriores, que da una esperanza para el futuro de nuestras colectividades emigradas, que repercuten con brillo en la madre patria.

Los pueblos árabes y nosotros estamos orgullosos de sus actividades y logros, teniendo la fe de verlos siempre en el camino de la prosperidad y el éxito.

Les saludo, queridos hermanos, en nombre de los guerrilleros que, exponiendo sus vidas y despreciando la muerte, transmiten la vida a su pueblo, para recuperar la dignidad perdida de este conglomerado humano, cuyos hogares fueron pisoteados y sus Sagrados Lugares profanados. Estos héroes que están luchando día y noche para liberar a su patria usurpada y restablecer los derechos legítimos de sus habitantes sobre la amada tierra palestina. Estos héroes, cuya valentía obligó al general sionista Mordehai—Gur a confesar a los periodistas que no podía derrotar en 36 horas a adversarios que estaban dispuestos a morir.

Hermanos: la Resistencia Palestina está enfrentando, como gran montaña, las intrigas y bárbaros ataques del imperialismo e Israel. Estos ataques no surten otro efecto que el de fortificar la resistencia, y estas victorias y hazañas en los campos político y diplomático, atraen la atención del mundo entero, demostrando la inclinación de las fuerzas del bien hacia nuestra justa causa. Los Estados que se habían mostrado indecisos en reconocer la legitimidad de nuestros derechos, ahora son partidiarios y reconocen nuestra Entidad, a pesar de las presiones que sufren por Israel y de Estados Unidos, que están aislados en el concierto internacional".

EXPOSICION CLARA DE COMO ACTUA ELSIONISMO

El profesor Edmundo Viña Laborde presentó un esquema oral de cómo actúa el sionismo—judaismo e Israel en la problemática del pueblo palestino, política y geográficamente.

El disertante comenzó diciendo que "la ofensiva sionista desatada contra los inalienables derechos de la nación palestina, arrecia acérrimamente en sus ataques a la OLP, su única y legítima representante, con el clásico y omnímodo control de todos y cada uno de los medios de comunicación de masas sociales. . ."

Cita que "en la última década, paralelamente el sinionismo ha empleado una nueva estratagema de su tenza y tortuosa diplomacia. La del envío de sus parlamentarios de la Knesset, que recorren, profundamente el mundo con presuntas misiones de información y consulta a los gobiernos, que deben tolerar sus visitas o las más abiertas y desembozadas de participación en organismos plurinacionales, como lo es el de la Unión Interparlamentaria Mundial, cuyo último congreso se celebró, en el mes de septiembre, en la ciudad de Caracas".

Precisó el profesor Viña Laborde que, atento a esos hechos, su intervención en el IV Congreso Panamericano Arabe obedecía a reseñar la deliberada distorsión de los hechos geográficos, demográficos, económicos y políticos que ha manejado Israel contra Palestina.

"Se sostiene, primeramente, que la crisis del Oriente Medio está determinada por el conflicto entre Israel y una parte de los árabes, ya que los egipcios son más de la mitad de éstos. El conflicto planteado en el Medio Oriente, desde 1948 hasta

nuestros días, se da entre el sionismo, que es la más brutal forma del racismo antisemita que se conoce desde la época del nacional socialismo (resolución de la ONU del 10 de noviembre de 1975) y la nación árabe, que tiene vigencia geohistórica permanente en Palestina desde hace 4 mil años".

En réplica a esa postura, el señor Viña Laborde dijo que los egipcios no suman arriba de 40 millones, apenas una exigua cuarta parte del mundo árabe, cuya población es de 160 millones y que, además, Anuar el Sadat no representa, de hecho, la opinión global de su pueblo, puesto que éste está completamente aislado y desinformado de los definitivos despojos de su territorio, por parte de Israel, a que están sometidos por los acuerdos de Campo David entre el imperialismo estadunidense, el sionismo israelí y la decadente y corrupta autocracia gubernamental de El Cairo.

Fue extensa la disertación del profesor Viña Laborde. Pero más que esto, su participación estuvo contenida de datos, cifras, citas históricas, legislaciones y documentos geohistóricos que, en un momento dado, hubiera sido materialmente imposible refutar. En la exposición quedó demostrada la amplia documentación del orador.

Erudicción y convicción en sus palabras, y en sus referencias documentales, aludió al profesor sionista, Netanel Lorch; al politólogo Shlomo Avineri, profesor de Ciencias Políticas de la Universidad Hebrea de Jerusalem, autor, entre otros libros de "Israel and the palestinians", y a Nahum Goldman, presidente fundador del Congreso Judío Mundial.

Pero sus referencias sustanciales estuvieron dirigidas a exhibir las aberraciones de Lorch quien, aunque reconoce los derechos de los árabes palestinos, apenas les ofrece una "esmirriada autonomía obviamente regentada y pergueñada por Israel" Viña Laborde, citó un dato importante.

"Según Lorch —dijo— los Estados Unidos se incorporó a las conversaciones, que se llevaron a cabo en Campo David, cuando éstas ya habían sido promovidas. Los acuerdos de Campo David —y ello se corrobora en los documentos relativos a los mismos— fueron impulsados, orquestados y planeados por el Departamento de Estado, el Pentágono y los asesores presidenciales de la Casa Blanca, como Zbigniew Brzezinski".

Su valiosa intervención en el IV Congreso le mereció, no sólo una estruendosa ovación, sino el reconocimiento a los profundos estudios que ha realizado sobre la crisis mesoriental, la actuación del sionismo—judaismo y el proceso de la historia en esta cuestión, que no da signos de resolverse por la soberbia de Israel. De ahí que haya al concluir su alocución: "La causa palestina, incuestionablemente, está muy por encima de las patrañas y miserias de Lorch".

LA INTERVENCION DEL DR. ALBERTO RANGEL

Otro destacado orador fue el doctor Alberto Rangel, quien abundó en el mismo tema, bajo el rubro de "La Causa Palestina". Sus aportaciones, igual históricas que políticas, igual económicas que sociales, constituyeron otro documento importante para los archivos del IV Congreso Panamericano—Arabe.

Precisó, entre otros puntos importantes, que la causa palestina "no lucha ya en condiciones difíciles e imposibles como ocurría hace 5, 10 ó 15 años'"

Y agregó:

"Ahora, la causa palestina, lucha victoriosamente y no estará lejano el día de un desenlace definitivo, en el cual el pueblo palestino, pueda encontrarse en la ciudad de Jerusalem con el territorio de sus mayores, restaurado para la libertad, la justicia y el progreso de sus hijos".

Citó que, al igual que Argelia, que se liberó del ocupante francés, y Vietnam, cuyo heroismo terminó dándole la victoria, Palestina será un testimonio más de la victoria que asiste a su lucha justa e inalineables derechos.

Subrayó que "para entender una causa de liberación como la que encarna el pueblo palestino, es necesario entender, un poco, las circunstancias y las fuerzas que pueden respaldar y guiar al imperialismo en su terca resistencia a los pueblos".

"Israel no es un hecho aislado —continuó— ni es, tampoco, un hecho local circunscrito al Medio Oriente. Israel es la expresión del imperialismo norteamericano. Porque Israel está carnal e irrevocablemente el poderío norteamericano, es parte inseparable de él, por los vínculos que unen a los grandes intereses sionista de Nueva York con las fuerzas más importantes que dirigen la sociedad norteamericana. En el centro mismo del poder norteamericano, en esa ciudadela del imperialismo que es Wall Street, está profundamente centrado el sionismo".

En otro apartado de su discurso, el doctor Rangel expuso lo que sigue:

"Hay otras cosas que es necesario evocar dentro de un análisis de la situación internacional, en cuanto afectan a las perspectivas de la causa palestina.

Se dice en ciertos círculos —porque se teme al futuro— que es inmoral que los árabes usen el arma del petróleo. ¿Y esto quien lo dice? . Esto lo dicen los señores norteamericanos, los señores ingleses, los señores franceses. ¿Es que acaso esos países no han usado armas a lo largo de su historia? . Yo quisiera saber si los ingleses ocuparon Irak con el Hamlet de Shakespeare en mano, o lo ocuparon con los cañones de su magestad británica. O si los granceses llegaron al Líbano con Honorato de Balzac en la mano, o disparando los cañones del acorazado "Jeanne D'Arc frente a las costas de Beirut. ¿Y con qué aramas han llegado a ejercer su poderío los Estados Unidos en nuestro continente latinoamericano? . ¿Acaso los "marines", que en las selvas de Nicaragua dejaron instalado a ese mosntruo de la historia que es Anastasio Somoza, llevaban en sus manos a Walt Whitman con sus famosos versos "Hojas de Hierba"? .

Sobre este punto, cuando el orador precisó que los árabes están utilizando el arma del petróleo como elemento defensi-

De izq. a der., señor Isam Mehdy, cónsul general de Irak en México; señor Zouhair Kadri, señor Elías Bechelani, señor Antolo Chahín y señor Tufic Ashkar, participantes del Congreso.

vo de sus intereses, citó a México, del que dijo que "nuestro hermano latinoamericano, cuando se niega a elevar su producción petrolera, porque considera que el gobierno de este país y su economía no está en capacidad de asimilar todos los recursos que el petróleo pueda brindarle. ¿no está utilizando, también, esa arma? . Los Estados Unidos, desde hace meses, viene presionando a México para que eleve, aceleradamente, la producción de crudo y contribuya a equilibrar la situación del mercado mundial.

Al negarse los mexicanos a elevar la producción petrolera, están apelando al arma del petróleo, como apela al arma del petróleo Arabia Saudita; como apela Irak, Libia, Kuwait o los Emiratos Arabes. Son armas perfectamente legítimas que ninguna moral internacional puede criticar o combatir.

Bajo el signo del petróleo, entonces, la causa palestina es como gana terreno. Las potencias precisan de este energético, pero no lo tienen en suficiencia. Lo tienen los árabes. Y éstos, como lógica respuesta a las arrogancias de aquéllas, lo utilizan como arma de presión, como si les dijeran: o se resuelve justamente los derechos del pueblo palestino o no hay petróleo. De aquí que los Estados Unidos se hayan visto impelidos a transformar, en cierto modo y convenencieramente, su política en el Medio Oriente, reblandeciendo las durezas judías y cediendo, un poco, a las demandas palestinas.

Para éstos términos, frente a la fuerza brutal del imperialismo, sea sionista, norteamericano o de cualquier otra bandera, el mundo, hasta hoy oprimido, tiene en sus manos el instrumento contensor para poner un hasta aquí a la agresión política y económica de los sempiternos poderosos. Este instrumento es el de los energéticos, el del petróleo. Y llegará el día en que las cosas cambien para bien del mundo, de los hombres y de la libertad.

En nuestra próxima edición de diciembre, continuaremos con otros importantes aspectos del IV Congreso Panamericano Arabe, en el que hablaremos, precisamente, del panel "El Petróleo y el Tercer Mundo", exposición del doctor Juan Jacobo, presidente de la FEARAB de Uruguay. Asimismo, la influencia árabe en América, bajo el rubro "Los árabes en América", tema sustentado por el señor Jorge Emilio Jaar, de Honduras, y otros puntos análogos expuestos por diversos congresistas de las diversas Federaciones Arabes del continente americano y de otros lugares del mundo.

69 años después

VIVIR DENTRO Y NO CONTRA LA REVOLUCION

"La Revolución no debe de ser sólo un recuerdo", fueron las palabras del Presidente de México, licenciado José López Portillo, al término del magno desfile cívico—deportivo con el que, la nación, conmemoró el LXIX Aniversario de la gesta de 1910.

La parada fue, en verdad, incomparable a las de años pasados. Incontables contingentes en vistosos uniformes, precedidos por las marciales bandas de guerra y de música; hermosas muchachas, que ejecutaban ritmos gimnásticos con garbo y arte deportivo; las bastoneras, con elegantes vestidos y tocados, y una multitud que, al paso, del desfile cubría todo el recorrido de éste, fueron las notas de lucimiento del 20 de noviembre que acaba de pasar.

Los carros alegóricos con retablos, igual deportivos que rememorativos de la época revolucionaria, constituyeron otro de los atractivos que mereció la admiración y el aplauso del pueblo. Hubo iniciativa, gusto, expresión y toque en cada una de las alegorías desfilantes. Fueron casi cuatro horas de fiesta capitalina bajo un sol radiante, que partió de la avenida 20 de Noviembre hasta el Monumento a la Revolución, signo magestuoso que se alza en recuerdo imperecedero de aquellos días aciagos que rompieron la tiranía y dieron nacimiento a la libertad.

LA REVOLUCION DENTRO DE LA REVOLUCION

Poco antes de iniciarse la magistral parada, el Presidente López Portillo, miembros de su Gabinete, funcionarios, líderes obreros, sobrevivientes de la Revolución y contingentes organizados, se congregaron al pie del Monumento de la Plaza de la República, para exaltar a los héroes del movimiento de principios de siglo y significar los baluartes de esta hazaña en su trascendencia hasta nuestros días.

Correspondió al diputado Luis M. Farías, preseidente de la Gran Comisión de la Cámara Baja, pronunciar un elocuente discurso a nombre de los tres Poderes de la Unión. Palabras comunicantes, alentadoras, de una profunda dialéctica revolucionaria, dejaron sentir una indiscutible categoría en el orador. No hubo detectaciones demagógicas, ni frases rebuscadas, ni ornatos orales, sino conceptos claros, realismo y sustentaciones. Dicción nítida en las palabras del licenciado Farías, sin esos "coleos" que suelen manejarse en los discursos

Desde el balcón central del Palacio Nacional, el señor Presidente de la República, licenciado José López Portillo, presencia el magno desfile cívico—deportivo. Lo acompañan miembros de su Gabinete, los presidentes del Poder Legislativo y Judicial y algunos invitados de honor.

políticos, ni mucho menos arengas inútiles o atrabancadas que no cumplen ninguna función socio—política, sino vanalidades de ornato de oropel.

El orador llamó a las cosas por su nombre. La revolución contra la revolución, un absurdo, una incongruencia. Pero la revolución dentro de la revolución, un acierto, que conlleva al progreso y a la producción de los valores sociales.

La búsqueda de soluciones que nos permitan progresar sin injusticias, "es lo grande y bello de la Revolución Mexicana. Ella quiere el bien de México y el bienestar de todos los mexicanos. Pero todavía hay algunos que quisieran participar de los beneficios sin correr riesgos; que desearían obtener ganancias sin hacer inversiones; que gustarían gozar del fruto sin haber sembrado; gozar el producto sin hacer esfuerzo".

No hay duda de que sus palabras encerraban una verdad irreversible. A 69 años de distancia, aún hay quienes aspiran a todas las fortunas y a todos los placeres sin más que desearlo; gente que ha equivocado los valores del cambio social inspirado en la revolución o que han pretendido aprovecharse de él para amasar los satisfactores de las nítidas herencias.

En la continuación de su discurso, el diputado Farías, sentenció.

"No es este el lugar ni el momento para evocar los tropiezos sufridos ni los hombres que han querido ir contra la historia, quienes con su torpe actuar, hicieron más lenta la marcha del pueblo".

Y en correlación a ese párrafo, unimos este otro suyo:

"Hay quienes creen ver una contradicción entre lo institucional y lo revolucionario. Son los ciegos con aquella ceguera volitiva del que no ve porque no quiere ver. Son los que confunden revolución con agitación y violencia. sin atender al hecho de que la revolución no es motín, ni terrorismo ni conspiración, sino un estado de ánimo. La revolución es, así, una actitud vital que aspira a la superación de los existentes, a la transformación de los usos, de lo habitual, más que a la supresión de los abusos, que son lo circunstancial. Revolución es cambio, es transformación. Es un caminar, crecer y afirmarse".

Artes marciales en el desfile del 20 de Noviembre, con el que se festejó el LXIX Aniversario de la Revolución Mexicana. Fue, la de este año, una de las paradas más brillantes de esta celebración.

Y subrayó:

"Toda meta que se alcanza se torna en nuevo punto de partida hacia otra meta de mayor ambición".

En efecto —añadimos nosotros—, el conformismo no depara objetivos sólidos en las implicaciones del desarrollo y el progreso de un pueblo. Quienes piensan que estamos en lo suficiente, son personas sin aspiraciones ni fortunas morales que legar a quienes les sigan en el camino de la vida.

Por eso, el orador, concretó:

"Creer que lo conocido, es todo lo real, que lo hecho es todo lo realizable, es no sólo petulancia, sino tontería. Creerlo sería anquilosarse, frenar la vida, detener la historia. . .

"No queremos vivir en un mundo ya sabido, sino en el mundo que vamos a modelar para que resulte más grato que el actual"

Más adelante, y en uno de los párrafos culminantes de su intervención, precisó:

"Esa Revolución seguirá combatiendo a los que intentan detener su marcha, que serán arrollados. Y revolucionará también contra los violentos y los impacientes. Como usted lo ha sostenido en varias ocasiones —y aquí se dirigió al Presidente de la República— levantaremos, cuantas veces sea necesario, la bandera de la Revolución contra lo negativo. No podemos concebir en México la revolución contra la revolución".

Por último, añadió:

"¡No reduzca el paso, señor Presidente! , tenemos doctrina, tenemos partido. No está usted solo. El pueblo que sabe lo que la revolución significa y conoce de los esfuerzos que usted lleva a cabo, la seguirá, como siguió a Madero, como estuvo al lado de Carranza, como respetó a Calles, como respaldó a Cárdenas. . .

"Tampoco el pueblo nuestro está solo. Ha encontrado el guía visionario y enérgico de la hora presente.

¡Siga adelante, señor Presidente, con paso firme y con el pueblo! .

El licenciado Farías fue objeto de una cálida ovación y las congratulaciones personales del Presidente López Portillo. Su palabras habían impactado en el ánimo de todos los presentes, y sus referencias abarcado todos los signos de la Revolución, mística del pueblo de México que hizo posible la libertad y la esperanza en un mañana cada vez más amplio y visionario.

Al concluír la ceremonia, el Primer Mandatario colocó una ofrenda floral en el Monumento a la Revolución, acompañado del profesor Carlos Hank González, jefe del DDF, y los presidentes de la Cámara de Senadores y del Tribunal Superior de Justicia, licenciados Joaquín Gamboa Pascoe y Agustín Tellez Crueces, respectivamente.

20 de Noviembre

LAS HERENCIAS DE LA REVOLUCION MEXICANA

Por: Juan Miguel GARCIA L.

La Revolución Mexicana ha sido, para sus relatores e historiadores, una epopeya de variados testimonios. Para la mayoría, la gran mayoría, el movimiento de 1910 resultó un alto al feudalismo, a las castas divinas, a las oligarquías y a la injusticia: para otros, el producto de una reacción política popular que llevó al país —por aquel entonces— al caos, a la reyerta y al vandalismo. Estos últimos juicios no le veían nada de positivo al alzamiento armado.

Las revoluciones, no obstante el eje que las motiva y que es la producción del cambio político—social adecuado al desarrollo de una nación, contienen, para su efecto y consumación, de todo. No podría hablarse de diplomacia en los campos de batalla ni de diálogos que buscan el convencimiento por medio de la palabra oral. Las partes contendientes no se reúnen en los foros de la discusión para llegar a un punto conclusorio. De sobra sabemos que el raciocinio no opera en estos casos. Quienes tienen el poder, no quieren soltarlo, y quienes no lo tienen, aspiran a lograrlo. Para esto, sólo las armas..

El Jefe Máximo de la Revolución Mexicana, general Plutarco Elías Calles, no quería saber nada de la "extrema izquierda".

Entonces, los encuentros entre las partes enemigas tienen que resultar hostiles y emplear todos los recursos al alcance para doblegar y vencer. No podemos hablar de "revoluciones con flores", lo que significa que aquellos juicios discordantes con el valor del movimiento de 1910, tenían razón. El vandalismo, el pillaje y el desorden eran la reacción de los insurrectos y el recurso adjunto de las balas y las ejecuciones. Ni modo. Así son estas cosas bélicas.

Para algunos políticos —aunque todos ellos presumen de revolucionarios— los aniversarios de nuestra Revolución deberían borrarse de nuestra historia, y el 20 de noviembre, "pasar de noche" como un día cualquiera Y es que no están de acuerdo en que el pueblo celebre la victoria republicana, como tampoco la Independencia. Son reaccionarios puritanos que hubieran preferido vivir aquella época de nuestros bisabuelos, cuando los hacendados, los caciques y los plutócratas disponían de la vida humana, como se hace con la de un perro.

Pero si usted le pregunta a cualquiera de ellos si es verdad que así opinan, que así piensan, inmediatamente se ofenderán y elaborarán un discurso para que las masas ciudadanas queden "convencidas" de que no son hipócritas, sino erectos patriotas y ortodoxos revolucionarios.

Nosotros no vemos nada de malo en que el derecho de opinión se mantenga nítido en su ejercicio, y que apoyados en este principio, los antirrevolucionarios sigan siendo feroces enemigos de la Revolución y su ideal. Gratamente, nuestra Constitución consagra el respeto al libre pensamiento, esencia de la libertad que vivimos hasta este momento. Disentir no implica, forzosamente, coartar. El idealista francés, Voltarire, al referirse a este punto, sintetizó lo que, muchos hubieran tenido que hacerlo en cien o más cuartillas: "No estoy de acuerdo con lo que dices, pero defenderé hasta la muerte el derecho que tienes de decirlo".

Los agnósticos de la Revolución Mexicana y los que sueñan con retroceder a aquellos días de los maximatos, los supremos y los dictadores, intentaron —y lo lograron así de fácil— enfrentar a los mismos próceres del movimiento armado con el fin de ridiculizarlos y hacer una evidencia de lo que, sólo, es una tendencia de ellos. Claro, el enfrentamiento fue a través de las corrientes literarias, bien bibliográficas, bien periodísticas, bien históricas.

General de División, Don Lázaro Cárdenas, no condescendía con los puntos de vista de su antecesor.

Emiliano Zapata, el Centauro del Sur, fue asesinado por agraristas.

Don Venustiano arranza tuvo, también, serias rivalidades con otros revolucionarios.

Francisco Villa, el revolucionario norteño, enfrentó difíciles decisiones con el mismo Carranza.

Al General Plutarco Elías Calles, uno de los principales activistas y caudillos de la Revolución, lo pusieron como peón de ajedrez frente a su sucesor, General Lázaro Cárdenas. Muy cierto que ambos divisionarios tuvieron desacuerdos políticos, pero esto no es de asombrar. Aún en estos tiempos hay discordancias entre los hombres públicos. ¿Por qué no habría de haberlas en aquella época posrevolucionaria, cuando la reconstrucción del país, la reorganización nacional implicaba una tarea muy seria y difícil que requería de opiniones múltiples y de obras numerosas? . Natural, entonces, que Calles y Cárdenas disputaran los valores y alcances de sus puntos de vista e hicieran prevalecer los propios. Pero no eran enemigos personales.

Sin embargo, ninguno de los dos dejó de ser revolucionario y fiel seguidor de estos principios. Tampoco Alvaro Obregón ni Venustiano Carranza que, también, tuvieron sus diferencias. Inclusive el mismo Francisco I. Madero enfrentó fricciones políticas con el Varón de Cuatro Ciénegas. Y qué decir de Emiliano Zapata, cuya lucha por la libertad de la tierra y el derecho de todos a ella, le hicieron ganar enemigos hasta en los mismos agraristas.

Y se cuenta una anécdota.

Elías Calles había formulado unas declaraciones contra los sindicatos y líderes obreros. Arremetió contra ellos acusándolos de desbandistas, provocadores de huelgas sin ton ni son, y a la política —y políticos— que sembraban la manzana de la discordia entre las "izquierdas" camarales. Y el General Cárdenas, entonces Presidente de la República, sentía los efectos del anticardenismo de Don Plutarco, quien no comulgaba con la política del Divisionario de Jiquilpan.

Las declaraciones de Calles provocaron confusión entre los políticos. No sabían éstos si irse a "arrimar" a aquél —hombre fuerte, jefe máximo de la Revolución— o a Cárdenas, presidente de la República.

La Confederación General de Trabajadores (GGT) de esencia anarcosindicalista, que dirigía Adrián Tiburcio González, había promovido dos huelgas importantes, una contra la empresa telefónica "Mexicana", y otra en apoyo de los tranviarios. A Calles no le agradó el movimiento. Pero Tiburcio González, hábil y ladino, fraguó un movimiento de "simpatía sindical" en favor de divisionario sonorense que, sin embargo, éste no vió con buenos ojos, sino que, más bien, desconfió. Y más que esto, le causó estupor que sus encarnizados enemigos GGTistas se manifestaran pro—callistas.

La osadía política llegó a los extremos. Adrián Tiburcio, junto con los directivos de la GGT: Esteban Ramos, Baltazar Palacios, José Salgado, Porfirio Troconis y demás, fueron a "presentarle sus respetos" al general. Lo que ocurrió después, fue una lección inolvidable.

Calles los mandó con cajas destampladas. Y dirigiéndose al jerarca sindical que había ido a ofrecerle el respaldo de 60 mil trabajadores de la CGT, le dijo: "El deber de usted, señor, es respaldar al general Cárdenas, no a mí. El es el Presidente. El se ha situado en la extrema izquierda". Y el aludido no tuvo más remedio que dirigirse a Palacio.: Nacional a "presentar sus cartas credenciales", como un embajador de la ignominia.

Estas lecciones de política demuestran cómo andaban las cosas en aquellos años posteriores a la Revolución, en que igual políticos que líderes obreros, buscaban acomodo en las planicies del poder. O sea —lo que dijimos al comienzo de este escrito— que las discrepancias entre los mismos pro—revolucionarios eran ostensibles, aunque en común izaran todos la bandera del ideal revolucionarioo.

Pero, a nuestro ver, todo aquello, comparado a la esencia misma de movimiento libertario armado y a los postulados que le dieron vida nacional, eran pecatas minutas de trascedencia histórica, no así social y ciudadana. La mística de la Revolución prevaleció y México trazó su propio camino sobre este baluarte. Desde entonces, el país ha mantenido el signo de su inspiración en aquella lucha de principios de siglo, sin alteraciones ni cambios que pudieran deformar su esencia.

El pueblo celebra la prevalencia de las columnas que sostienen la tesis de quienes lucharon, con denuedo y espíritu patriótico, por la reivindicación de la patria. Y la fecha gloriosa es el 20 de Noviembre, donde cada mexicano de hoy es el producto de la libertad que nos dió aquella Revolución que tantas discrepancias contuvo pero que, jamás llegó a aniquilar los valores del espíritu nacionalista.

UN PASO NECESARIO PARA VIVIR MEJOR

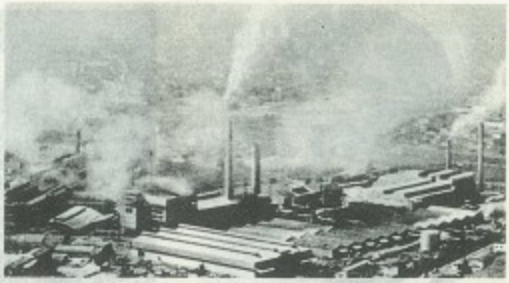

El humo despedido por las fábricas capitalinas contribuyen al envenenamiento del aire que respiramos.

El Presidente de la República, licenciado José López Portillo, firmó, el pasado 5 de este mes, el decreto que establece el emprendimiento del programa de mejoramiento del ambiente, en lo que se refiere al Valle de México, cuya contaminación ha afectado, sensiblemente, a la ecología, los recursos y la salud de sus habitantes.

Este capítulo de la administración gubernamental tenía que darse en forma prioritaria ante la grave situación que implica el vivir mejor bajo una atmósfera envenenada que, la insidia y la indiferencia social, ha agravado y muestra a la vez, la paradoja del desastre biológico a manos del Hombre.

El crecimiento poblacional, que apareja, forzosamente, el incremento industrial y motriz de la metrópoli, constituyen los motivantes de la erosión ambiental y la destrucción de la vida. Y no obstante los intentos que se hicieron en un principio por atenuar tan serio problema, los resultados han sido, prácticamente desalentadores.

El Distrito Federal, considerado como el más poblado del mundo, con cerca de 15 millones de habitantes, padece la amenaza constante de la muerte como resultado del desprendimiento de materias letales. Las fábricas, enclavadas en la periferia y, algunas, dentro del casco citadino,no han cumplido, muchas de ellas, con las condiciones de sanidad impuestas y señaladas por las autoridades de la Secretaría de Salubridad y Asistencia. Los humos que expiden por sus chimeneas no pasan por los filtros que deben aditarse y se esparce, con sus venenos, hasta formar densas nubes que matan la ecología y lesionan gravemente la salud humana.

Luego, por otra parte, la intensa circulación de vehículos —en aumento cada año— que asciende a un promedio de dos millones y medio de unidades, entre autobuses y automóviles, contribuye a aumentar las toxinas criminales, con los desprendimientos de gases (monóxido de carbono) que causa la combustión de sus motores. Los camiones de carga y de pasajeros, igual urbanos que sub urbanos, son los principales responsables de la contaminación. Y las brigadas policiales encargadas de vigilar que esto no ocurra, cumplen muy deficientemente sus deberes, probado con el hecho de que, en presencia de éstas, muchos vehículos transitan con el escape abierto sin ser advertidos ni sancionados sus conductores.

El subsecretario del Mejoramiento del Ambiente, Humberto Romero, fue muy claro y explícito al subrayar que, de no frenarse la contaminación en la ciudad de México, puede sobrevenir una catástrofe por los fenómenos meteorológicos adversos. Y aunque precisó que se está haciendo lo imposible por intensificar el control ambiental, es ingente que el pueblo contribuye al plan sanitario con responsabilidad y solidaridad.

El programa de descontaminación se desarrollará en tres etapas. La primera ya está en marcha, pero requerirá de seis meses para que opere en toda su intensidad. Esta consiste en prevenir y atender las emergencias que se lleguen a resentir, por fenómenos meteorológicos que se combinen con contaminantes atmosféricos en cantidades superiores a los niveles permisibles.

La segunda está prevista para dentro de tres años, y asegurará la total prevención del problema y se controlará hasta invertir su tendencia hacia una limpieza razonable del aire en el futuro. Esto incluirá la reducción del ruido a menos de 85 decibeles, que es el índice actual registrado.

La tercera etapa está calculada para dentro de 15 años, cuyo programa alcanzará la permanencia de la calidad atmosférica en su nivel de buena a satisfactoria y los niveles de ruido no rebasarán los 75 decibeles. Para estos objetivos se abarcarán requisitos definidos, a saber: nuevo tipo de combustible, licencia sanitaria automotriz y fabril, plantación de 50 millones de árboles en el Valle de México, condiciones aceptables de los vehículos, eliminación de basureros tradicionales, educación sanitaria en las escuelas y construcción de terminales en zonas adecuadas.

Para que el lector tenga una idea de los niveles de peligrosidad ambiental, la Subsecretaría del Mejoramiento del Ambiente ha establecido una tabla de valores al respecto.

De 0 a 50 grados, la calidad del aire es buena; de 50 a 150 grados, satisfactoria; de 150 a 300, insatisfactoria, de 300 a 400, mala; y de 400 a 500, muy mala. En la actualidad estamos en la fase de 150 a 300 grados.

El público debe hacer conciencia de esta alarmante situación y considerar que, al estar en riesgo su salud, no puede eludir la responsabilidad de una conducta formal para ayudarse a sí mismo a depender de una atmósfera salubre y libre de tóxicos, si es que el valor de la vida tiene algún significado provechoso.

REAFIRMACION DE AMISTAD ENTRE MEXICO Y POLONIA

La visita, a México, del Presidente del Consejo de Estado de Polonia, doctor Henryk Jablonski, no admite comentarios especiales que pudieran reservarse o destacarse de las que nos han hecho, recientemente, otros gobernantes europeos o hispanoamericanos. Aunque cabe anotar que es la primera vez que un Mandatario polaco cruza los océanos para una breve estancia en nuestro país.

Es natural que el acercamiento de dos países en la representación de sus respectivas y más altas autoridades, está cifrado en el interés bilateral por el intercambio de satisfactores genuinos, desde el tecnológico y científico, que constituyen los cimientos del concepto amistoso internacional, hasta la aportación de valores humanos en esos dos campos del progreso. A esto, cabe añadir otros rubros de capital trascendencia, como las inversiones mixtas, la contribución cultural mutua y la correlación de aportaciones de lo que uno y otro país puedan carecer o tenerlos en deficiencia.

Pero el meollo de las visitas oficiales que hemos recibido está implícito en el mercado de los energéticos, en los hidrocarburos, en el petróleo, riquezas que México posee en altos potenciales y que el mundo urge de ellas para su desarrollo. Esto y solamente esto, es lo que acelerado la la corriente de visitas de Jefes de Estado a nuestro país que, en otros términos, los asuntos y negocios que se tienen con los países amigos, bastarían tratarse por los conductos diplomáticos, sobre todo con naciones con las que nuestra identidad étnica, histórica y cultural distan considerablemente.

No es igual referirse a los países con los que nos imponen proximidades geográficas o ancestrales morfologías consignadas por la historiamisma, que a naciones lejanas en estos elementos. Asimismo, Polonia no ha constituido, jamás, un mercado potencial a nuestros productos agrícolas, industriales o artesales como, por ejemplo; España (con relación a Europa), donde se consumen materias primas y artículos manufacturados en alta estima. Polonia, al igual que Bulgaria ——recientemente estuvo el Presidente búlgaro aquí——, Checoslovaquia, Rumania y otros pueblos consumen relativamente nuestros productos razón a que les resulta más ventajosa adquirirlos de naciones que están dentro de su continente.

Pero el petróleo no es riqueza fácil de obtener en Europa, a excepción de la Unión Soviética, que lo posee en altas cantidades, pero que tiene que utilizarlo para su profusa industria pesada sin distraer más que una pequeña parte para la exportación. Y Polonia, el igual que Bulgaria y todos los países eslávicos y escandinavos, se obligan a recurrir al exterior para satisfacer sus más ingentes necesidades. En tal caso, México representa una "tabla de salvación" aun cuando la distancia pudiera ser un obstáculo.

Por lo demás, la visita del doctor Jablonski se concretó a ser motivo de los honores que corresponden a su personalidad pública y privada. Hombre de gran trayectoria que conoció los embates de la Segunda Guerra Mundial y la ocupación nazi en su país; el estoicismo del pueblo polaco y el esfuerzo tremendo que hizo esta nación para superar la crisis y el dolor a que estuvo sometida. Y hoy, tiene en orgullo haber recuperado la independencia que vio mancillada, primeramente por la URSS y, posteriormente, por Alemania.

Durante su permanencia en México, el doctor Jablonski fue objeto de altas distinciones. En solemne ceremonia, el profesor Carlos Hank González, jefe del Departamento del Distrito Federal, lo declaró huésped de honor y le hizo entrega de las llaves de la ciudad.

El Presidente polaco, después de la entrevista que tuvo con el Presidente mexicano, Licenciado José López Portillo, en la que acordaron valiosos asuntos del tenor que citamos al comienzo de este comentario, visitó el Museo de Antropología e Historia, la Academia Mexicana de la Historia y colocó una ofrenda floral ante la Columna de la Independencia.

Los Mandatarios de México y Polonia, licenciado José López Portillo y doctor Henryk Jablonski, respectivamente pasan revista al cuerpo de Guardias Presidenciales, durante la visita del segundo, a nuestro país, el pasado 26 de octubre.

Los Presidentes de México y Polonia, durante la firma del comunicado conjunto que emitieron, solidariamente, durante la estancia del segundo en nuestro país.

APOYO MEXICANO A LA OLP

Más de un centenar de personajes mexicanos que, a su vez, tienen ascendencia sobre calificados grupos progresistas del país, se han pronunciado abiertamente por los derechos palestinos y por el retorno de éstos a sus territorios, que actualmente ocupa Israel.

Este apoyo parte del fundamento, de las resoluciones 32 y 36 de la Organización de las Naciones Unidas, que establecen, sin reservas, el derecho palestino no a las porciones geográficas en poder de los judíos israelíes y que, por lo mismo, han causado los problemas geopolíticos que el mundo conoce hasta en sus más profundas raíces.

La federación parlamentaria de la izquierda mexicana, no aglutina a líderes obreros, dirigentes políticos priístas, diputados e intelectuales, forma la coalición pro—palestinos, mediante un documento cursado al Consejo Mundial de la Paz, en el que expresan hacerse eco de los postulados de este organismo y demandan una pronta culminación del conflicto judío—palestino en los términos favorables a este último.

Como una radical actitud antisraelí, el Partido Socialista de los Trabajadores (PST), uno de los enclaves políticos de reciente formación que integran el cuadro pluripartidista del país ha sido, inclusive, más radical en sus determinaciones al exigir que todos los países productores de petróleo retiren sus ventas de hidrocarburos a Israel.

El documento en el que sanciona la conducta judía y se demanda el respeto a los derechos palestinos, será presentado durante la Conferencia Mundial de Solidaridad con los pueblos Arabes, que se celebrará en Lisboa (Portugal) y en la que se tratará, exclusivamente, el problema palestino.

México, su gente progresista, su pueblo consciente, siempre ha estado de parte de las causas justas. Todas las luchas de las naciones ocluídas por el poder imperialista, han recibido solidaridad mexicana. Lo vimos con Nicaragua, con España, durante la guerra civil de 1936—39, cuando la República fue derrocada por la insurgencia franquista, con Chile, al ocurrir el levantamiento armado contra Salvador Allende, y con otros países que la historia consigna en sus capítulos reseñantes de los cambios sociales.

La situación palestina se ha proyectado al interés del mundo libre. Lo que hasta hace algunos años era un problema que afectaba a los países árabes, hoy afecta a todo el orbe, inclusive las potencias que han quedado convencidas de que la lucha del pueblo palestino es un emblema común de los pueblos que demandan la libertad. Así, a medida que fue conociéndose la realidad de la crisis judío—palestina y estudiándose, a fondo, su naturaleza, hubo que llegar a la conclusión de que a los palestinos les asistía el derecho de sus demandas. Y si la justicia es el concepto del orden, la equidad y el respeto recíproco, natural que quienes invocan ese principio no puedan soslayar el abuso del poderoso hacia el débil, que es el cuadro que muestra Israel en su arrogante exhibición de poderío.

La voz de México, pues, llegará hasta la capital lusitana en la Conferencia que se programa, y se harán valer los argumentos que conciernen, preponderantemente, al derecho internacional, al derecho humano y al derecho natural para que, lo que en principio de los valores que encierran dichos baluartes, retornen los territorios ocupados por Israel a sus naturales derechohabientes.

Entre las personalidades que signan el documento de solidaridad con la causa palestina, figuran: Angel Olivo Solís, dirigente de la COR; el diputado priísta, José Murad; el líder juvenil del PRI, José Ramón Martell; el líder obrero Napoleón Gómez Sada; los presidentes de los partidos políticos: PCM, PST, PPS, y PSR, la Federación Nacional de Mujeres Insurgentes y la fracción parlamentaria de la izquierda mexicana.

A las firmas anotadas, se agregaron las de numerosos particulares que, en una u otra forma, sus nombres han adquirido notariedad en el mundo del arte, la literatura y la ciencia en general.

LA HUMILDAD Y GRANDEZA DE SOR TERESA

Frente a un mundo en constante tragedia y violencia; cuando la humanidad vive convulsionada y caótica, la palabra "paz" se ha convertido en un vocablo apócrifo y hasta desusado. Y lo que deja de tener valor en la vida, muere en el olvido y en la desilución.

Pero quizá, cuando un ser humano es distinguido con el Premio Nobel de la Paz, cabe aún la esperanza y el aliento y renace lo que se ha perdido. Surge la constancia de que no todo es dolor y que, todavía, hay hálitos de humanismo que pueden ser un testimonio ejemplar para que el Hombre se redima y aprenda la lección del vivir positivo.

Esas excepciones que el mundo consciente premia con la instituída presea que lleva el nombre de Alfredo Nóbel, el químico sueco inventor de la dinamita, que es hoy símbolo de grandes honores para grandes hombres, incluye a Sor Teresa, la monja yugoslava, que ha dedicado toda su vida a hacer la caridad en la India, uno de los países más abatidos por el hambre, la miseria y la ingratitud social.

La Madre Teresa, expresión de amor y caridad, obtuvo muy merecidamente, el Premio Nobel de la Paz.

Cuando cumplió 18 años de edad —ahora tiene 69— se inició en la docencia como profesora de geografía, en el convento de Loreto, de Calcuta. Su dedicación a la enseñanza y el amor que prodigaba a los niños hindúes, la hizo ser admirada, respetada y querida por esa nación. Pero la relevancia de su nombre, que traspuso las fronteras de la India y se dispersó por todo el mundo, fue a raíz de su entrega a la caridad de los desposeídos, que ha ejercido con dedicación y abnegación.

Agnes Gonxha es su nombre de pila. Cuando hizo sus votos de obediencia y castidad y terminó el noviciado, esta religiosa tomó el nombre de Sor Teresa, que es con el que se le conoce mundialmente.

Su conducta es virtuosa y su caridad muy profunda. Procura dedicar su existencia a los "más solitarios, los más enfermos y los moribundos". Y tiene en alto encomio ser reverente hacia el ser humano.

La humildad es su sello peculiar. Lo demostró cuando, al ser notificada de su designación para el Premio Nóbel de la Paz, y el que incluía un cheque por 20 mil dólares y una medalla de oro, sólo acertó a responder: "Soy indigna" y dijo que destinaría esa suma de dinero a obras de caridad.

La Madre Teresa fundó la orden de las Misioneras de la Caridad hace 30 años y es la superiora de dihca congregación. Desde entonces, su vida está dedicada a hacer el bien y tenderle la mano al más necesitado. En la India se le tiene en alta veneración.

El Premio Nóbel, que está instituído para los más destacados valores humanos en las diversas facetas de la vida: medicina, literatura, humanismo, etc., ha sido uno de los galardones más codiciados por quienes, de una u otra forma, se han proyectado en el mundo, pero no siempre se hacen dignos de él. Hace falta que sus acciones hayan aportado beneficios de gran magnitud a la humanidad, como ocurrió con el doctor Salk, descubridor de la vacuna antipoliomielítica, a quien gracias el mundo ha podido verse librado de tan temible y mortífera enfermedad, que cobraba miles de vidas en todas las latitudes de la Tierra.

Al Premio Nóbel de la Paz ha habido muchos candidatos —como cada año los hay—, pero sólo uno alcanza tan elevada distinción. Y esta vez correspondió, como lo señalamos, a una religiosa que, precisamente, por su dedicación al bien y a la caridad, se hizo acreedora a tan grande homenaje.

E igualmente sorpresiva fue para Sor Teresa una honra tan insigne, como para sus otorgadores recibir la declinación y modestia de la religiosa.

El mundo debe ver los valores humanos de estos seres y llevarlos al pináculo del ejemplo para quienes buscan inspiración y quieren seguir los pasos del servicio a la humanidad.

La dedicación de Sor Teresa a hacer el bien y la caridad, se confirma en esta foto. Los pobres y los enfermos son quienes más reciben sus cuidados.

PANORAMA DEL MESORIENTE ARABE Y EL MUNDO

REHAZO TOTAL A UNA PONENCIA DE EE.UU.

BEIRUT. (JANA).— Khalil Al Wazir, miembro del Comité Central de Al Fatah, dijo que la resistencia palestina rechaza la iniciativa norteamericana respecto del Líbano, que consiste en fortalecer la situación del sur del país como se encuentra ahora.

Los diarios libaneses se refirieron a este hecho mediante una declaración emitida a fines del mes de octubre pasado.

Los Estados Unidos, en la ponenecia que presentó este país, se establece que la división del Líbano es lo más conveniente y que las cosas deben continuar como se están en la actualidad.

REUNION DE LAS AGENCIAS INFORMATIVAS ARABES

AMMAN, (JANA).— La Unión de Agencias Noticiosas Arabes se reunió durante tres días (5, 6 y 7 de noviembre) en Kuwait. Los puntos en la agenda de estas citas, comprendieron la aprobación de los informes financieros y administrativo para 1979, así como el presupuesto para 1980.

La discusión del tema a ser presentado en la conferencia de Viena (Austria) que tendrá lugar el 27 de diciembre entrante fue otro de los puntos abordados, así como la convocatoria de un simposio tripartita euroárabe para directores de agencias noticiosas.

La reunión elaboró, también, el texto final de las resoluciones aprobadas por las agencias árabes durante las juntas del Comité de coordinación del grupo del Grupo No Alineado, la posibilidad de canalizar noticias, incluyendo el proyecto de una agrupación noticiosa árabe y la creación de mecanismos de control, a fin de tratar con las agencias europeas y los institutos nacionales que defienden posiciones negativas con respecto a las agencias árabes.

IRAK PIDE UN NUEVO ORDEN ECONOMICO

NUEVA YORK (JAMA).— El representante permanente de Irak ante las Naciones Unidas, pidió el establecimiento de un nuevo orden económico internacional y el alejamiento de la política de amenaza militar y de intervención contra los países del Tercer Mundo, que ejercen sus derechos a la nacionalización de los monopolios extranjeros, a fin de poder establecer mejores precios para sus materias primas.

En su alocución ante la asamblea general de la ONU, el pasado 24 de octubre, el representante iraquí recalcó la necesidad de establecer un nuevo marco para vincular los precios de las materias primas con los de los productos industriales, de manera que asegura el establecimiento de precios apropiados para aquéllas y los mercados capitalistas.

También advirtió a la ONU contra la disociación de este asunto difícil del marco general de las relaciones económicas internacionales.

SOSPECHOSO ROL DE EE.UU. EN EL GOLFO

ABU DHABI (JANA).— El periódico de Abu Dhabi, "AL WIHDA", criticó el rol de los Estados Unidos en la seguridad y estabilidad del Golfo Arábigo.

Dicha publicación manifiesta que el coloso occidental, habiendo colocado en su lista de prioridades lo que denomina la seguridad del Golfo, está intentado el empleo de todos los métodos para controlar la riqueza y los recursos de la región.

CONTINUA LA CONFISCACION DE TIERRAS ARABES POR ISRAEL

KIWAIT (JANA).— Israel está prosiguiendo con su política de confiscar, por la fuerza, tierras árabes para usarla con propósitos militares y para el establecimiento de colonias judías.

La radio israelí informó, el pasado 5 de noviembre, que el gobernador militar de la ribera occidental, ordenó a los habitantes de las aldeas de Sarta, Ha Yamoún y Yabid, que evacúen sus tierras, ya que serán utilizadas con propósitos militares.

AMENAZAS Y PRESIONES SIONISTAS A NEGROS

LONDRES. (JANA).— El "International Herald Tribune", de París, informó que algunos descollantes dirigentes negros de los Estados Unidos, han recibido amenazas y se encuentran bajo presión económica por parte de los sionistas de este país.

El diario añade que las amenazas de los sionistas son un reto al anuncio hecho por los dirigentes negros de que sus intenciones son conducir contactos públicos con la OLP.

REPASO EN LAS RELACIONES SAUDIARABES–NORTEAMERICANAS

JEDDAH. (JANA).– El segundo viceprimer ministro saudita, príncipe Abdullah Ibn Abdil Aziz, se reunió en Jeddah con Robert Mary, subasistente de Defensa norteamericano para Asuntos de Seguridad Nacional. Los informes de prensa dijeron que los dos funcionarios repasaron las relaciones entre sus países y la manera de desarrollarlas.

– – – – – – – – – – –

MENSAJE DE LA LIGA ARABE A LA CONFERENCIA DE LISBOA

LISBOA. (IPS).– La Conferencia de solidaridad con el pueblo árabe y la causa palestina, que se desarrolló en esta ciudad, recibió un mensaje del secretario general de la Liga Arabe, Chadli El Khibli, agradeciendo a Portugal, al Presidente de la República, al Primer Ministro y al pueblo portugués, por la acogida del evento realizado en Lisboa.

El tunecino El Khibli sugiere en su mensaje la formación de comités para visitar países europeos con el fin de informar a la opinión pública sobre los resultados de la conferencia, inaugurada por el líder palestino, Yasser Arafat.

El secretario general de la Liga Arabe recomendó a cada delegación, la realización de conferencias de solidaridad en sus respectivos países con el pueblo árabe y la causa palestina.

– – – – – – – – – – –

CONFERENCIA ECONOMICA MUNDIAL DE LA OLP

RIYADH (JANA).– La OLP se prepara para celebrar una conferencia económica que incluirá a los hombres de empresa palestinos de todo el mundo.

El diario "AL SHARQ AL AWSAT" citó fuentes palestinas como diciendo que el objetivo de la conferencia, que deberá realizarse el año entrante, es coordinar las cualidades y potencialidades palestinas en los diferentes campos económicos, y para fortalecer el vínculo entre la OLP y otros sectores palestinos.

– – – – – – – – – – –

PRONTO UN ESTADO PALESTINO EN GAZA Y RIBERA OCCIDENTAL

BEIRUT (JANA).– Abu Iyad, co–líder del movimiento palestino "Fatah", anunció que pronto tendrá lugar el establecimiento de un Estado independiente en la Ribera Occidental y en la Franja de Gaza.

En entrevista concedida al periódico libanés "Al Anwar", Abu Iyad dijo que el establecimiento de dicho Estado está mucho más cercano de lo previsto por los observadores.

Añadió que lo que ha acelerado este hecho, son los recientes contactos de la OLP en Europa y en otras partes del mundo, incluyendo la visita a Bélgica del presidente de la oficina política de la OLP.

– – – – – – – – – – –

SEGURIDAD PARA LOS BARCOS PETROLEROS ARABES

A partir del día 2 de este mes, los tanqueros árabes de gas licuado y petróleo quedarán asegurados por la una compañía de seguros que poseen, conjuntamente, los petroleros árabes.

Según informes de Kuwait, más de las dos terceras partes de los tanqueros se verán protegidos por este seguro que, en la actualidad, la aseguradora, pertenece a Yamahiria, los Emiratos Arabes Unidos, Arabia Saudita, Irak, Kuwait y a miembros de la OPEP.

– – – – – – – – – – –

APOYO NORTEAMERICANO A MARRUECOS

RABBAT (JANA).– Una corta visita a Marruecos del subsecretario de Estado norteamericano, sirvió para reafirmar el apoyo de los Estados Unidos a ese país.

En sus declaraciones a los reporteros, el funcionario estadunidense dijo que el Presidente Carter lo había comisionado para esta misión de respaldo, y que el mensaje del Mandatario de su país lo transmitió al Rey Hassan II.

Carter ha decidido dar a Marruecos una enorme ayuda militar que será utilizada para el frente polisario.

– – – – – – – – – – –

LIBANO Y CHINA EN CONVERSACIONES

BEIRUT (JANA).– El viceministro de Relaciones Exteriores de China, Hy Yeng, se reunió, a finales de octubre, con el Presidente del Líbano, Elías Sarkis, con Kamal Assad, presidente de la Cámara de Diputados, con Salim El Hoss, primer ministro, y con Fuad Butros, ministro de Asuntos Externos.

Fuentes oficiales informaron que el Mandatario libanés y el funcionario chino, examinaron el respaldo que China podría suministrar al Líbano den las Naciones Unidas y otros organismos internacionales, con respecto al problema del Sur del Líbano.

– – – – – – – – – – –

SIRIA Y POLONIA ANALIZAN EL TRATADO DE CAMP DAVID

DAMASCO (JANA).– Siria y Pononia han manifestado que el tratado de mpo David, solamente conducirá a más intransigencias por parte del enemigo, para continuar ocupando los territorios árabes y negar los derechos nacionales del pueblo palestino.

El cumunicado conjunto emitido en Damasco (octubre 29), al finalizar la visita del ministro polaco de Relaciones Exteriores, Qojtaszek, mabos países denunciaron las actuales negociaciones entre el régimen egipcio e Israel, acerca del llamado autogobierno de los palestinos.

Asimismo, revelaron las frecuentes agresiones sionistas contra el Líbano y los actuales intentos de dividirlo, teniendo com objetivo liquidar las resistencia palestina y liquidar a los palestinos.

Igualmente, ambas partes expresaron su satisfacción por el papel que cumple el movimiento No Alineado con respecto a los actuales asuntos internacionales y su contribución para encontrarles soluciones adecuadas.

TERROR POLITICO DESATA EL SADAT

EL CAIRO (JANA).— El Partido Progresista Unionista Egipcio, denunció que las autoridades del Presidente Anuar El Sadat, han arrestado a muchos egipcios opuestos a la política de éste.

El Partido anunció que se ha nombrado a un equipo de abogados para que defiendan a esos ciudadanos ante la Corte.

IRAK SERA SEDE DE LA CONFERENCIA AGRICOLA

BAGDAD (JANA).— La reunión de la IV Conferencia de los Trabajadores Agrícolas Arabes, que tendrá lugar en esta capital, sesionará durante cuatro días y el punto principal de la agenda, es la enmienda de los estatutos de la Unión.

La aprobación del informe del Secretariado General y de las actividades de la Unión durante el período pasado y la preparación de un plan de trabajo para los próximos cuatro años, serán también temas a debatir.

Un número de organizaciones internacionales participarán en la Conferencia, la cual coincidirá con el X Aniversario de la Unión y estará orientada a desarrollar un nivel de competencia en los trabajadores agrícolas de de los países árabes.

DIPUTADOS NEGROS DE EE. UU. VISITARAN LA REGION ARABE

WASHINGTON (JANA).— Un grupo de diputados negros de los Estados Unidos, preparan una visita a la región árabe.

Los legisladores intentan reunirse con todas las partes a las que concierne la causa palestina, y principalmente con el coronel Muammar Khdafi, líder de la Revolución del primero de septiembre, y con Yasser Arafat.

El grupo incluirá a 17 miembros, la mayor parte de los cuales son demócratas. La causa palestina ha merecido la atención de los líderes norteamericanos negros, muchos de los cuales tienen gran influencia en el Congreso, entre otros: Walter Fountroy y J. Jackson. Este último visitó, hace poco, la región árabe.

AUMENTAN SUMINISTRO DE CRUDO A JAPON

TOKIO (JANA).— Los Emiratos Arabes Unidos (EAU), acordaron, en principio, aumentar sus suministros de petróleo al Japón, de 460 mil barriles diarios, a 500 mil barriles, es decir, 40 mil barriles más.

El diario nipón "Keizai", citó fuentes gubernamentales, en el sentido de que este acuerdo fue alcanzado durante conversaciones entre las compañías petroleras japonesas y los Emiratos Arabes Unidos.

PIDE LA ONU A MARRUECOS SU RETIRO DEL SAHARA

NUEVA YORK (JANA).— El Comité Especial de la ONU para el fin de la colonización, por primera vez recomendó a la asamblea general, que pida a Marruecos el retiro de sus tropas del Sahara Occidental.

El Comité saluda el acuerdo de paz entre Mauritania y el Frente Palisario, según el cual Mauritania, cede sus reclamos sobre partes del territorio saharaqui.

EN ALEMANIA OPERA LA "INTELIGENCIA" JUDIA

BERLIN (JANA).— Tres palestinos acusados de operar un comando, afirmaron haber sido interrogados por agentes del servicio secreto israelí.

Esta revelación se produjo después de que funcionarios de Alemania Occidental, admitieron que a un israelí experto en asuntos de fedayines palestinos, se le había permitido interrogar a cuatro de ellos, a principios del presente año, en una prisión de Munich.

Los tres palestinos que estuvieron siendo juzgados junto con otros cuatro árabes, manifestaron que agentes del servicio secreto israelí los interrogaron, en presencia de funcionarios alemanes.

Expresaron que serían liberados más tarde si proporcionaban pruebas que pudieran condenar a los otros cuatro detenidos. Uno de los palestinos, Magdi Ramadán, de 22 años, que 15 agentes lo golpearon, en mayo pasado, por negarse a proporcionar información.

N. de la R.— La paradoja es que, Alemania, que fue el epicentro del antijudaismo en la época de Adolfo Hitler, hoy resulte a partir un piñón con los judíos y permita que éstos desarrollen actividades policiales y políticos en territorios germano.

PEREGRINACION A LA MECCA DEL JEQUE ZAYED BIN SULTAN

ABU DHABI.— El jeque Zayed Bin Sultán Al Nahyán, presidente de los Emiratos Arabes Unidos, formó parte de la peregrinación a Arabia Saudita, para realizar el "Adha" hasta la Mecca.

El alto funcionario y gobernante se reunió con el Rey Khaled Bin Abdulaziz, de Arabia Saudita y con otros líderes árabes que se congregaron en el punto sagrado donde concluye la peregrinación ante la Gran Mezquita de la Mecca.

El profesor Eduardo Hachach Centurión es el autor de "La Epopeya de México", el relato de la historia nacional en verso.
Obra singular de gran valor desde varios puntos de vista.
En las líneas de abajo el poeta Hachach relata algunos aspectos conectados con su libro y no deja de expresar con toda sinceridad de historiador y emoción de bardo sus muy personales puntos de vista. Y dentro de este marco reproducimos la carta que le envió el extinto Salvador Novo. Cronista de la ciudad de México.

SR. PROF. EDUARDO HACHACH CENTURION...

He tenido el gusto de leer la obra poética con que usted emprendió la magna tarea de versificar la historia de México. Esfuerzo de todo punto loable en sí, sobre todo cuando los poemas son claros, didácticos, impregnados de verdadero amor patrio, y dignos por ello de darse a integrar la educación de las nuevas generaciones, tan necesitadas de una savia espiritual que robustezca, por su conocimiento de ella, su amor a la patria.

SALVADOR NOVO.
Cronista de la Ciudad.

LA DULCE VOZ DE LA PATRIA

La obra "Epopeya de México", fue nominada en el año de 1978 por las más respetables instituciones de cultura de nuestro país: Sociedad Mexicana de Geografía y Estadística, Academia Nacional de Historia y Geografía, Colegio de Bachilleres... ante el Consejo de Premiación de Ciencias y Arte.

Al autor de la obra, esa nominación le basta y le honra.

Reconociendo que somos humanos y por lo tanto, falibles, me permitiré hacer un comentario sobre el tema. Con todo el respeto que merecen las distinguidas personalidades que, generalmente, forman parte del consejo de premiación de esos concursos, no dejan de ser sus decisiones ciertamente curiosas y, a veces, hasta disparatadas: A un Henry Kissinger, que es el vivo demonio, a un Menahem Beguin, que ha sido director de la banda terrorista más tenebrosa de Israel, lo que ya es decir bastante, les conceden el Nobel de la Paz. Mientras que a don Miguel de Cervantes Saavedra, el más grande literato de habla española en la historia de la humanidad, en vez de un premio de esos, para que pagara sus deudas, que eran una mirruña, lo metieron a la cárcel... ¡Ah!, pero qué mundo es este!

Si eso le ocurrió al inmortal autor del Quijote, hace ya varios siglos, y si esto ocurre, ahora, con Beguin, Kissinger y el Premio Nobel, los tentáculos envenenados del mismo pulpo seguirán causando, mundialmente, daño irreparable en algo tan sagrado como son las ciencias, las artes y la paz entre los hombres.

A esos, muy dudosamente honorables señores, en aras de sus ambiciones políticas no los detiene ni el ridículo.

El mejor poeta es el que puede expresar un sentimiento tal como le nace dentro, muy dentro, de su propio corazón. Ya en ese nivel, la rima y la métrica son tan sólo algo secundario.

El mejor historiador, es el que tiene el valor de decir la verdad, aun a costa de sus simpatías y preferencias. El que

Prof. Eduardo Hachach Centuriòn.

puede narrar los hechos y hablar de los personajes en forma objetiva, sin deformarlos. Aquel que da a cada quien lo suyo, el lugar que ocupó ante la historia, sin dejarse influenciar por intereses bastardos y por debilidades humanas. El mejor currículum es el menos ostentoso, el más modesto. Alberto Einsten, creador de la Teoría de la Relatividad, que revolucionó el concepto general del universo, fue alguna vez reprobado en matemáticas.

Cristóbal Colón, el insigne marino genovés, tildado de loco en el momento preciso de descubrir un nuevo mundo. Don Miguel de Cervantes Saavedra, a los 58 años de edad, pasto de las ergástulas en su propia patria, escribió para el mundo la obra inmortal más grandiosa de la literatura española.

Y finalmente siendo tan difícil por la naturaleza obtener un justo reconocimiento en vida, la mejor recompensa debe ser aquella que se recibe sobre la fría losa que cubre nuestros despojos mortales, si después de varias centurias alguien todavía nos recuerda.

Después de narrar nuestra historia en forma epopéyica, enalteciendo los valores auténticos de nuestra nacionalidad, en el poema final, el poeta habla con México, su patria:

El deseo incontenible
de quererte,
corre por mis venas,
está en las partículas
de que estoy formado,
en la materia
que me da vida
y en el espíritu
que me alienta...

Sentirme quiero en ti,
como los rayos del sol
en tus auroras,
como tu estrella brillando
en las tinieblas,
como fragmento
de tu propia tierra
o como una perla,
escondida en tus mares.

Ser en el fresco verdor
de tu campiña
un guijarro;
en el infinito azul
de tus océanos,
una lágrima...
Y de tu espesa
vegetación de selva
¡ser una rama!

Tuyo es mi canto,
como el ave
cuando tiende el vuelo,
es la inmensidad
azul del cielo;
como es la brisa
caricia del viento.
en un suspiro;
como son las olas
del mar y el aire
con que respiro.

Mi vida que embelleces
y llenas de poesía,
de música emotiva
cantada por alondras,
la entrego fervorosa,
es mi única ofrenda.
Te quiero ¡patria!
y en una noche estrellada,
de plenilunio, quiero
morir en tu regazo.

Que el viento suave
de la noche,
sea mi sudario
y la blanca nieve
de tus volcanes
mi sepulcro.

Dame,
cuando lo necesite,
por una eternidad
de poemas:
Una tumba.
Un crepúsculo.
Una aurora.

No es pues aventurado asegurar que al haber escrito esta obra, en la que canta nuestras gestas gloriosas, desde la fundación de Tenochtitlan hasta la post-Revolución Mexicana, en toda la cual palpita su declaración de amor a la patria, el autor tuvo necesariamente que sentir a México desde que aún se encontraba en el regazo maternal, en su infancia, en las vivencias de su adolescencia, de su juventud, de su madurez, en sus éxitos y en sus fracasos, en sus tristezas y sus alegrías, en el triunfo y en la derrota.

El poema épico que entrega al mundo literario, tuvo necesariamente que haberse gestado con todas las imágenes mentales que el poeta percibió desde su más tierna infancia, aun cuando el historiador comenzó a escribir su obra a los cuarenta años y la concluyó a los sesenta.

Y... hubo un momento en el cual, el próspero comerciante que había sido por mucho tiempo, se dejó vencer por el patriota cuyas inquietudes literarias y su amor por México, llegaron a dominarlo en tal forma, que para poder realizar su obra tuvo a fuerza que sufrir largos años de frustración económica, de sacrificios, de privaciones, de dolor y de lágrimas.

Aparte de su obra literaria, que es inusitada y bellísima, como aseguraron Emilio Portes Gil y Jesús Romero Flores, debe tomarse en cuenta su inquebrantable fe y su esperanza, su esfuerzo heroico, puesto al servicio del ideal patriótico.

Antes de iniciar el poema épico, advierte lo siguiente:

"El poeta, oye la voz dulcísima de la patria, que le habla al oído, como la melódica canción de cuna de una madre que adormece a su hijo; contempla la cascada iridiscente del sol, en el atardecer; y escucha el susurro del viento, que suena en su corazón como el eco de la voz amante, que sólo él comprende; sus ojos tristes leen la mirada fugaz de las estrellas, que en el azul navegan, luminosas, rozando los blancos témpanos de seda... Advierte lo que está escondido en el fondo de los turbulentos mares embravecidos y en el suave remanso de los lagos tranquilos; descifra el lenguaje acariciante de las gotas de rocío en el pétalo de las flores y el de la tierra húmeda, que suda por los poros el copioso llanto de las lluvias estivales... Canta con los pájaros dorados en la espesura del bosque; habla con los árboles majestuosos en la selva impenetrable y, en el misterio de la noche callada, con las rocas milenarias que se quedaron dormidas en el ancho camino de la historia...".

El mundo en que hemos vivido.

Allá en Venezuela

DON JACOBO DIB: BONHOMIA Y ALTRUISMO, SON SUS NORMAS

Es difícil dar, en esta época, con personas de altos valores humanos, de sentimientos dóciles, de expresa filantropía. El mundo de hoy, que sólo contempla destrucción, dolor y envidia, ha vuelto al Hombre insensible, egoísta y hasta ruín. Y de esto a la amargura, hay sólo un paso. Así cuando excepcionalmente surge una persona de elevadas virtudes dentro de un marasmo de indiferencias, es digno de mencionarse y llevar el ejemplo de lo que aún queda de bonhomía en el mundo.

De estas excepciones, Don Jacobo Dib figura relevantemente. Con sus 85 años de edad a cuestas y una vida de constante actividad, gran parte de su naturaleza dinámica la ha dedicado con tesón a hacer el bien y a compartir lo que, generosamente, ha logrado con su esfuerzo y trabajo.

Miembro de una familia virtuosa, destacada por su alta moral, principios y educación, tuvo que separarse de ella y viajar a Venezuela para emprender la experiencia de la vida. Se asentó en Caracas, la capital, en 1912. Siete años después contrajo nupcias con una virtuosa y culta dama de la sociedad venezolana: Doña María Luisa Espejo. Un feliz matrimonio, ejemplar en todos los órdenes, que dió al mundo cinco hijos: María Luisa, Pedro José (actualmente abogado), Carmen Emilia, Jacobo David (médico) y Oscar, también abogado, todos ellos personas de provecho, de elevada educación y herederos de las cualidades de Don Jacobo. Actualmente, su descendencia cuenta 24 nietos y 25 bisnietos, que constituyen su mayor felicidad.

El fallecimiento de su amada esposa, ocurrido el 19 de septiembre de 1963, fue uno de los golpes más dramáticos de su vida. Para él, Doña María Luisa, fue el cimiento de todas sus empresas. Gran compañera, consejera y amiga, que siempre supo comprender el carácter libanés y y amar entrañablemente el Líbano gracias a los frecuentes viajes que realizaba a la patria natal de su esposo y, en particular, al pueblo de Diebta Kesruuan donde Don Jacobo vio su primera luz, reconocido como tierra de hombres ilustres.

Pero la ausencia de Doña María Luisa no arredró su vida. Se invistió de fortaleza y continuó apegado al trabajo y a sus obras benéficas, que siempre se distinguieron por su admirable dedicación y filantropía, a lo cual le deben mucho a las instituciones religiosas, de beneficencia y patrióticas, tanto de Venezuela como de su madre patria, el Líbano.

Honra del apellido Dib son las altas personalidades que lo han llevado en orgullo. Destaca, entre otros muchos, su extinto hermano, el ilustrísimo señor Arzobispo Don Pedro Dib, uno de los más altos jerarcas de la orden maronita, cuya prominenecia religiosa fue, siempre, muy respetada y honrada. De su familia, han surgido escritores e intelectuales de gran valía.

Aun con esta merecida proyección de Don Jacobo, su modestia es su principal baluarte. No obstante haber hecho fortuna como hombre de trabajo, dedicado al comercio, a la industria y a la agricultura —posee una hacienda, cafetales y ganado— rehuye la publicidad y se refugia en su sencillez. Su mayor satisfacción es vivir con las puertas abiertas de su casa y su corazón a todos los que se acercan hasta ellas.

Don Jacobo Dib. . .excepcional hombre de los muy pocos que quedan en el mundo de la bondad y la filantropía.

No hay distingos de raza, de credo o pensamiento político en él. Iugal idealistas, que estudiosos; lo mismo pobres que ricos ; igual creyentes que escépticos encuentran en este hombre la expresión afable, comprensiva y humana.

Su patriotismo no tiene límites. Para él no existe el sectarismo, la discriminación o la ventaja insana. El derecho de todos a vivir y dejar vivir es su principal filosofía. Es uno de los pocos hombres que está convencido de que, bajo el cielo libanés, todos son iguales, todos tienen las mismas opciones a ser lo que, por sus propios méritos, merezcan. Esta forma de pensar le ha dado ese lugar que ocupa, tan relevantemente, en las comunidades libanesas de Venezuela y de su propia patria.

Durante el pasado viaje de nuestro director, Don Salim Abud, a Caracas, fue posible entrevistarlo en su residencia. A pesar de su penoso estado de salud, Don Jacobo se mostró afable, charlador y con un gran espíritu de caballerosidad.

Tuvo expresiones muy encomiables para nuestra revista AL GURBAL, de la que es antiguo lector y se manifestó admirado del esfuerzo titánico que hemos realizado, igual en México que en el resto de Latinoamérica, por sostener esta tribuna, que ha sido, siempre, expresión y defensa de los derechos del Líbano y de nuestros hermanos los pueblos árabes. Dejó entrever su franca felicitación a nuestra labor.

Para nosotros fue muy grato visitarlo. Pocas veces se tiene la oportunidad de saludar a hombres de tan elevados méritos y franca resolución a hacer el bien sin fijarse a quien. Desde estas columnas vayan nuestros mejores deseos por su pronto restablecimiento y su marcha constante por los caminos que lo han conducido hasta el cariño y el respeto de cuantos han sabido de su gran calidad humana.

Dn Nasri D. Dao

HOMENAJE A UN PATRIOTA LIBANES

La Unión Cultural Líbano—Venezolana, organismo que agrupa a todos los miembros de la comunidad libanesa en esa nación sudamericana, rindió homenaje a uno de sus más prominentes socios, el señor Don Nasri D. Dao, por las múltiples obras patrióticas, benéficas y culturales que ha realizado en Venezuela y en su patria natal, Líbano.

El señor Dao, actualmente presidente del Consejo de Administración del Banco del Caribe, una de las instituciones de crédito y fideicomiso más serias con 47 sucursales estratégicamente ubicadas en todo el país, ha tomado iniciativas muy destacadas y de alto relieve en beneficio de la nación venezolana, principalmente en lo que se refiere al impulso de la cultura, ante el convencimiento de que en ella se asienta la clave del desarrollo de toda nación.

Merecidamente, pues, este destacado hombre de empresa, recibió el tributo de sus compatriotas libaneses con el acto que, en su honor, quedó inscrito, el pasado mes de julio de este año, en el libro de las destacadas anotaciones, hecho que, por su singular importancia, hemos querido reseñar en estas columnas como un testimonio de adhesión nuestra a la significación de esta ilustre personalidad de La Banca Venezolana.

Durante el acto de referencia, el señor Dao pronunció un elocuente discurso, en el que panegirizó el ser y razón de ser del Líbano. Palabras emotivas, patrióticas, plenas de sentido humano que mostraron, el clara esencia, su fidelidad y entrañable cariño y res-

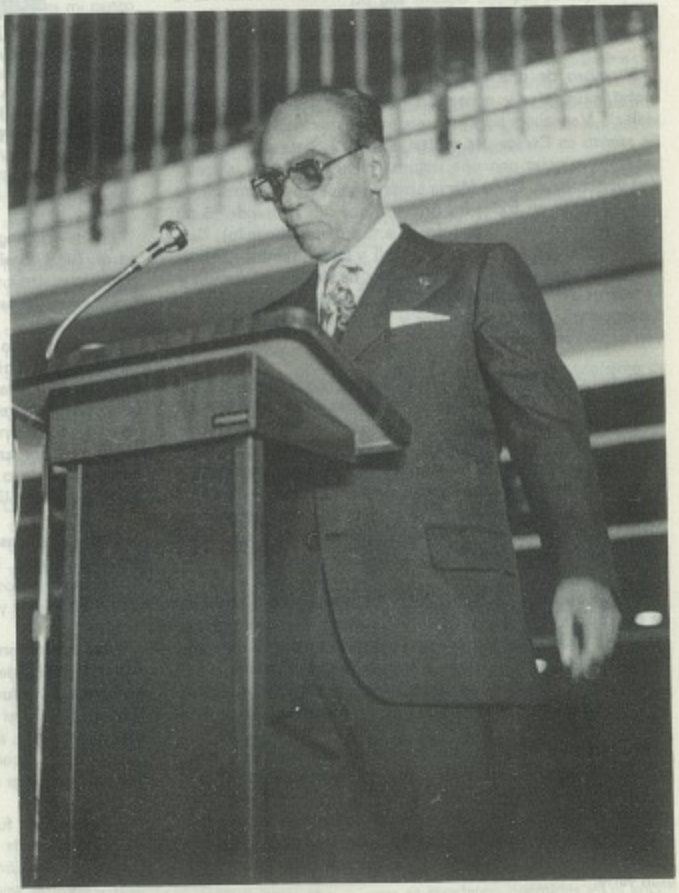

Don Nasri D. Dao, recibió merecido homenaje de la Unión Cultural Líbano—Venezolana, por sus elevados méritos patrióticos y contribución a la cultura en esa nación sudamericana.

peto a la nación que lo vió nacer y a la que, aún en la distancia, siente su cercanía como también la tristeza de verla abatida por los horrores de la guerra y la agresión extraña.

No podemos inadvertir, pues, el valor de sus palabras pronunciadas en dicho homenaje, porque el mensaje que encierran y el sentido patriótico que guardan, merecen darse a la publicidad como un legado para todos los libaneses que vivimos en la emigración dentro del continente Latinoamericano, y para aquellos que están en la tierra de los cedros.

He aquí sus palabras:

"Estas noches gratas, estos momentos amables, logran que el espíritu se expanda y regrese el pensamiento a los años primeros de la vida, y el recuerdo se hace carne para revivir el paisaje de la tierra bienamada. . .

"Porque para nosotros, los libaneses de origen, no importa el tiempo ni la distancia. Nuestro amor por el pequeño gran país mediterráneo no desaparece y, todo lo contrario, aumenta mientras más remota sea la posibilidad de volver, de regresar a vivir bajo la sombra de sus cedros, en la cumbre de sus bellas montañas, en sus populosas ciudades o en sus aldeas pastoriles".

Luego, refiriéndose al motivo que lo llevaba a pronunciar esta alocución, subrayó que. . ."Cuando la UCLM me ofreció este honroso homenaje, lo acepté seguidamente, porque vi en él oportunidad de renovar nuestra fe y nuestra esperanza en el presente y en el futuro de nuestra gran patria, por que si algún mérito tengo para ser honrado por ustedes, es el de amar intensamente al Líbano, sentimiento que palpita también en igual forma en el corazón de todos los presentes".

El canto sentimental pasó, entonces, por su memoria para llevar a sus palabras la entonación épica del escritor francés Francoise Mauriac, que dejó plasmado en su libro: "Historia del Líbano", y que dice: "Los cedros del Líbano extienden, mucho más allá de sus extensas fronteras, su sombra misteriosa. Nosotros lo hemos sabido siempre: la importancia de un país no se mide por su territorio ni por el número de sus habitantes. . .

"Ese gran cedro, varias veces milenario, para nosotros los hijos de Abraham, se yergue sobre el cielo de nuestra historia y de nuestra pre—historia. Sus raíces penetran profundamente una tierra que ha visto el primer hombre y los primeros amores y el primer pecado. .

"A la orilla de sus bosques, el verbo se ha hecho carne, que ha cautivado el corazón de los hombres. . .Qué era de nuestra orgullosa Europa (y del resto del mundo, digo yo) en los tiempos en que Moisés suplicaba a Jehová que yo pueda, por gracia, ver el país que está más allá del Jordán, esta montaña del Líbano? .

Este estracto del proemio del libro acoge el sentimiento de la más pura raíz libanesa, que termina con loas al pueblo de Joumana—Ahdab, de Vahé, Katcha, de Gabriel Naffah, de Georges Chehadé, de Salah Stetié, al que el escritor llama eterno, siempre el mismo desde el comienzo del mundo, porque el Líbano es un crisol de todas las razas. . .

Más adelante, el ilustre orador refirió, que hoy, más que nunca, el Líbano precisa de la ayuda de todos. Esto lo recalcó cuando dijo:

"Si alguna vez un país ha necesitado de la ayuda de sus hijos para sobrevivir con dignidad, ese país es el Líbano actual. Debemos luchar por su futuro, que es incierto por razones de todos conocidas. . ."

Y añadió:

"Roguemos al Todopoderoso para que se solucionene los graves problemas y amenazas que se ciernen sobre su incierta existencia, pero siempre conservar el más puro optimismo, pues situaciones más peligrosas ha tenido y de ellas ha salido indemne y con más vigorosa salud material y espiritual. . .

Recordemos siempre que la historia nos ha demostrado que, mientras haya un libanés libre, el Líbano sobrevivirá".

Concluyó con una exhortación a que todos, juntos, marchen hombro con hombro dentro de la Unión Cultural Líbano—Venezolana, y se levanta una muralla de voluntades, firme e indoblegable.

Citó el insigne poeta y escritor libanés Gibrán Jalil Gibrán, quien dejara un testimonio de su fe en quienes, nacidos en América, llevan sangre libanesa y el mismo sentimiento patrio hacia la nación de sus mayores. Y reprodujo en sus palabras lo que podría llamarse el Credo de Jalil Gibrán en la juventud de ascendencia árabe, donde deja dicho que cree en que todos contribuirán a esta nueva civilización; a continuar la siembra del fruto que lograron sus ascendientes; a seguir la marcha tesonera del trabajo y de la fecundidad loable y ejemplar; a reconocer y respetar los derechos de los demás; a saber ser libres sin caer en el error de la negación; a crear lo útil y lo bello en bien de todos, y a vivir con orgullo americano, pero sin olvidar los lazos que unen a nuestras juventudes con la madre patria, "sobre la cual Dios puso la mano generosa y pródiga y dio a la humanidad profetas y santos".

"Debemos terminar ——fueron sus últimas palabras en la tribuna—— dando las gracias a la Unión Cultural Líbano—Venezolana por haberme dado la oportunidad de charlar con ustedes y poder expresar algunas ideas llenas de optimismo y esperanza, para que nuestra patria de origen, tenga siempre, en nosotros, los mejores soldados de las ideas, con las que sabremos defender, siempre, la imagen secular del pueblo culto y sabio que, siempre, ha tenido el Líbano".

El orador recibió aclamaciones de todos los asistentes a su mensaje. Las felicitaciones fueron interminables. Y una sonrisa modesta y de agradecimiento quedó dibujada en él, porque sabía que sus palabras habían sido escuchadas con profundo recogimiento y su contenido no sería vano a la emoción de sus compatriotas y consocios de la Unión.

La boda del año

ELEGANTES NUPCIAS LOPEZ PORTILLO - TOVAR DE TERESA

La boda del año, elegante y discreta, con el esplendor de la felicidad y la belleza de la encantadora novia, fue la de la señorita Carmen Beatriz López Portillo Romano, hija del señor Presidente de la República, licenciado José López Portillo y de su distinguida esposa, doña Carmen Romano de López Portillo, con el licenciado Rafael Tovar de Teresa, director de Asuntos Culturales de la Secretaría de Relaciones Exteriores, el pasado 20 de octubre.

El Casino Militar, allá en el Campo Marte, fue el escenario del enlace civil, que estuvo atestiguado por doña Refugio Pacheco de López Portillo, doña Margarita Nolk Vda. de Romano, Tessi Autrey, Miriam Sotres de Godínez, Marco Vinicio Martínez Guerrero y Lucía Seebert (por parte de la novia). Testigos del novio: licenciado Juan José Bremer, licenciado Lorenzo Lazo, Federico Margarín Reyes, licenciado Andrés Carral Cuevas, licenciado Manuel Cosío, licenciado Jorge Castañeda y Fernando Tovar. Correspondió a la licenciada Margarita Sotomayor, directora del Registro Civil, unir a la feliz pareja.

El acto nupcial estuvo precedido de un gran despliegue de alegría y postcedido de felicidad. Todos los rostros, particularmente los de las familias de los contrayentes, mostraban semolantes de emoción. El Presidente López Portillo, por esos instantes, de despojó de su alta investidura y sólo se advertía en él la emoción del padre. Y doña Carmen, su esposa, compartía el momento como toda una madre que vive el de una hija que va a formar un nuevo hogar y que irradia felicidad.

Carmen Beatriz lucía encantadora, hermosa. Su vestido de bodas que, personalmente había adquirido en Nueva York, fué motivo de admiración de los mil quinientos invitados que asistieron a la boda. Había porte, gran señorío pero, sobre todo, encanto y belleza en ella.

La Asociación Nacional de Charros formó valla al paso de la feliz pareja que, así imprimía, el distintivo sello mexicano a la ceremonia. Y, por otra parte, la gallardía militar de los doce ayudantes personales del Presidente de la República, en uniforme de gala, flanquearon el Jefe de la Nación cuando, del brazo de su hija, salía de Los Pinos con destino al Casino Militar.

Funcionarios del gobierno, industriales, políticos y personalidades de empresa asistieron como invitados al relevante acto social. Los Violines de Villafontana, la orquesta Sagitario del estado de México y otros conjuntos musicales, amenizaron el acto hasta la madrugada del siguiente día.

Poco después del brindis, que inició el licenciado López Portillo, los novios emprendieron su viaje de bodas hacia el viejo continente, donde visitaron varios países, entre otros: España, Francia, Inglaterra, Suiza, Holanda e Italia.

La feliz pareja. Carmen Beatriz López Portillo Romano y el licenciado Rafael Tovar de Teresa.

El licenciado López Portillo hace un cariño a su hija, poco después de la boda. El novio y la madre de la novia, doña Carmen Romano de López Portillo, presencian el emotivo momento.

El padre y la novia, sonrientes y felices, bailan y se divierten. El siempre le prodigó ternura; ella, cariño y respeto.

SOLEMNE BAUTIZO DE JORGE ENRIQUE ABUD SHEDID

En solemne ceremonia oficiada el pasado 27 de septiembre, en la capilla del Sanatorio Español, de esta capital, recibió las aguas sagradas del bautismo el pequeñín Jorge Enrique Abud Shedid, primer varoncito del matrimonio formado por los señores Jorge Abud Chami y Silvia Shedid de Abud, y tercero de esta nueva generación que integran sus hermanitas Silvia y Alejandra.

El nuevo vástago, quien nació el 23 de septiembre pasado en dicha institución, estuvo apadrinado por sus tíos paternos, señor José Abud Chami y su señora esposa, Leticia L. de Abud y el C.P. Faruk Shedid Merhy y señora Carmen del Río de Shedid, los primeros de bautizo y los segundos de confirmación.

La ceremonia baustismal estuvo oficiada por el reverendísimo Archimandrita, monseñor Salomón D. Kuri, a la que asistieron únicamente familiares del pequeñín, destacando la presencia de sus abuelos paternos, señores Salím G. Abud (director de AL GURBAL) y Doña Josefina Chami de Abud, su distinguida esposa.

Después de la ceremonia de departió entre los concurrentes, a la vez que los dichosos padres de Jorge Enrique recibían sinceras felicitaciones por tan venturoso acontecimiento.

La reunión cerró con broche de oro después del tradicional brindis en honor de los papás y del nuevo heredero, quien, desde el primer momento, conquistó el corazón de todos.

La primera foto de Jorge Enrique, trigénito de los esposos, señores Jorge Abud y Silvia Shedid de Abud, quien nació el pasado 23 de septiembre. Un hogar que aumenta su felicidad.

Los dichosos papás (derecha), junto a los padrinos de bautizo, señores C.P. Faruk Shedid Merhy y Carmen del Río de Shedid. En primer plano, el niño Skandr Shedid, y las nenitas Alejandra y Silvia, hermanitas del recién nacido.

Sus padrinos de confirmación, señores: Ingeniero José Abud Chami y su distinguida esposa, Leticia Lamerán de Abud. Al fondo, los abuelitos paternos, Don Salim y Doña Josefina Chami de Abud.

Expresión y juventud de María Elena Sayún Hassaf, encantadora quinceañera.

Los padrinos de la juvenil cumpleañera, señores Jorge Becil Baduí y Patricia Sayún de Becil, hacen su entrada por la nave principal de la capilla de Nuestra Señora del Líbano.

MARIA ELENA SAYUN HASSAF ENCANTADORA QUINCEAÑERA

Con una misa de Acción de Gracias, que tuvo lugar en la capilla de Nuestra Señora del Líbano, el día 10 de noviembre, celebró sus quince primaveras

la encantadora señorita María Elena Sayún Hassaf, hija del distinguido matrimonio de Don Luis Sayún Acle y Doña María Elena Hassaf de Sayún.

El evento social reflejó uno de los acontecimientos más sobresalientes del mes, pues se dieron cita en él numerosos miembros de nuestra colonia libanesa que, así, atestiguaron y realizaron el feliz momento en que la festejada daba ese paso tan significativo de la niñez a la juventud.

Fue el Excelentísimo Monseñor Jack Najm quien tuvo a cargo los oficios religiosos y solemnes de la celebración y, posteriormente, el expresivo mensaje en el que el consejo y la orientación significaron un hermoso obsequio para la encantadora María Elena.

El acto estuvo apadrinado por los señores Jorge Becil Baduí y Patricia Sayún de Becil quienes así, pasaron a formar parte, en lo espiritual, de la familia Sayún—Hassaf en el marco de la vida de la festejada.

Dulzura en su rostro, emoción y felicidad proyectó María Elena, quien lucía un primoroso y juvenil vestido azul pastel de moda. Y entre sus manos, el rosario de devoción de cuentas diminutas. Cuatro gallardos chambelanes; Antonio Gosain Sayún, Eduardo Sayún Chamy, Miguel Sayún Frías y Luis Antonio Sayún Hassaf, con elegantes smokings negros, la flanquearon durante el curso de la ceremonia.

Música con obras seleccionadas, entre otras: el "Concierto de Aranjuez", "Sueño Imposible", "A mi Manera" y varias melodías de gusto refinado, fueron ejecutadas por organo y violín entre el silencio reverente de todos los asistentes.

Al término de la ceremonia religiosa, la quinceañera, su séquito e invitados se trasladaron hasta el Club Campestre de la ciudad de México, donde tuvo lugar la recepción. Felicitaciones, alegría y convivio signaron tan memorable fecha que será, para María Elena, una de las más gratas inscritas en el álbum del recuerdo.

La orquesta de David Hernández y el conjunto musical San Angel, tuvieron a su cargo la parte armónica y melódica durante toda la noche y las primeras horas de la madrugada del siguiente día. Y fue al compás de la primera, en que la encantadora cumpleañera bailó su primer vals con su señor padre, posteriormente, con su padrino y, sucesivamente, con sus tíos Naim, Miguel y Alfredo Sayún, Antonio Gozain Resec, José Antonio Hassaf, Fernando Dergal Baduí y muchos más.

Las palabras de Don Luis Sayún, dirigidas a su hija, fue otro de los regalos más apreciados. De ellas se desprendieron las palabras de amor, de enseñanza y de respeto a Dios y al prójimo, siempre dentro de los valores que encierra la vida y los merecimientos que de ella emanen.

En fin, aquella fecha fue para María Elena un cúmulo de felicidad muy merecida por su ejemplar conducta, hija tierna y amorosa y mujercita dedicada a la responsabilidad del estudio.

¡Felicidades!

El XXXVI Aniversario de la Independencia del Líbano, fue conmemorado, el 22 de noviembre, con una ofrenda floral y guardia ante el Monumento a la Independencia, de Paseo de la Reforma, donde vemos al Excelentísimo Embajador de esa nación, doctor Hani El Amín, y al cónsul general Michel Jeachén, flanqueados por miembros de la colonia libanesa en México. De izquierda a derecha: Excelentísimo señor Obispo, Antonio Chedraoui, don Pedro Checa, una funcionaria del protocolo de la SRE de México, el R.P. Pedro Kawage, don Said Yafar, don Said Assam, don Juan Aún (director de "Al Kustás", don Anís Abbud, señor Hacach, don Justo Zacarías, deon Elías Bechelani y don Antonio Chahín.

RECEPCION-CENA EN LA EMBAJADA DEL LIBANO

Una recepción—cena, en la sede de la Embajada del Líbano, fue ofrecida, el día 16 de noviembre, por el Excelentísimo doctor Hani El Amín, embajador de esa nación en nuestro país, para corresponder a las muestras de atención brindadas por nuestra colonia, tanto al distinguido diplomático como a su señora esposa, Abla El Assad El Amín, quienes en todo el tiempo que han permanecido en México en la honrosa misión diplomática encomendada por su gobierno, se han visto rodeados de atenciones, cariño y respeto de todos los libaneses radicados en nuestro país.

El señor Embajador, al reunir a personalidades de nuestra comunidad, lo llevó el deseo de departir con ellas, convivir y demostrar su reconocimiento, igual que el de su distinguida esposa, a dichas demostraciones de sus compatriotas.

La concurrencia fue muy numerosa. Hombres de empresa, profesionales, intelectuales y personalidades de todos los campos de la actividad, disfrutaron al lado de los anfitriones, de una noche de convivencia, de charla y de repasos a los hechos más connotados del momento.

LA EMBAJADA DE LIBANO DEPOSITA OFRENDA FLORAL EN LA COLUMNA DE LA INDEPENDENCIA

Posteriormente, el día 22 del mismo mes, fecha en que se conmemora los 37 años de consumada la Independencia Nacional del Líbano, el señor Embajador, el cónsul general y funcionarios de la misión diplomática libanesa, depositaron una ofrenda floral al pie del Monumento a la Independencia, en Paseo de la Reforma. La primera guardia fue hecha por el titular de la Embajada y sus subalternos y, posteriormente, diversos grupos de la colonia libanesa se turnaron para solemnizar tan importante y memorable fecha.

Finalmente, el señor Embajador firmó el libro de honor, donde están inscritos los hechos más relevantes que han quedado como testimonio de la historia de México a partir de la consumación de su Independencia, en 1821.

El señor Embajador estampa su firma en el libro de honor poco después de la guardia ante el Monumento a la Independencia.

Miembros de la comunidad libanesa en México, poco despuésde colocada la ofrenda floral al pie del Monumento a la Independencia.

Otro grupo de la numerosa familia libanesa, también hace guardia al pie del símbolo de la libertad.

En la cena que ofreció la Embajada del Líbano a prominentes miembros de la colonia libanesa para corresponder a las atenciones de ésta, aparecen Don Raymundo Thomé, Don Elías Amione y don José Harfuch.

Los Excelentísimos señores Embajadores del Líbano e Irak, doctor Hani El Amín y Abdul Waddod El Shekhly, respectivamente, acompañados de sus distinguidas esposas y del señor Obispo ortodoxo, S.E. Don Antonio Chebraoui.

Más invitados a la cena. Al centro, el anfitrión, flanqueado por los señores: Elías Ahued, Gabriel Chimely y señora de Chimely, Amín Ahued, R.P. Pedro Kawage y Yamil Abumerún.

Dos personalidades en la cena. De izq. a der.: Monseñor Jack Najm, rector de la grey maronita de México, y el Embajador de Argelia en México, Excelentísimo señor Mustafá Lachraf.

Don Habib Hajj, su distinguida esposa, señora Suad H. de Hajj, R.P. José Bustani y, de pie, don Wadih Bulhossen.

Grupo de distinguidas damas de nuestra comunidad en el ágape en la Embajada del Líbano: Señoras María Teresa de Thomé, Nayah Aboumrad, Elia Vázquez de Harfuch y Loris Noemí.

Nuestra cámara captó a un grupo de prominentes libaneses: don Miguel Said, don Justo Zacarías, don César Nasta, don Pedro Checa y don Pedro Sarkis.

Junto al señor Embajador, de izq. a der.: señora Alda de Jeachán, esposa del cónsul del Líbano en México; señora Elia Vázquez de Harfuch, R.P. Pedro Kawage, S.E. doctor Hani El Amín (anfitrión), y don José Harfuch.

Don Feres El Atrach, con su señora esposa e hija.

Doña Loris Noemí, presidenta de la Sociedad Damas Marónitas de México; señora Abla El Assad de El Amín, junto a su esposo, el señor Embajador del Líbano, doctor Hani El Amín, Don Elías Amione, Don Miguel Jeachán, cónsul general del Líbano, y Don César Nasta, presidente del H. Consejo Ortodoxo de México.

LA NUEVA CARA DE QUINTANA ROO

Aquel entonces territorio del sureste mexcano que vivía, en pequeña parte, de sus débiles recursos, y en mayor parte de la ayuda federal, muestra hoy la nueva cara del auge, de la decisión y del trabajo de sus habitantes. Es Quintana Roo, el más jóven de los estados soberanos que integran la unión federativa de la República Mexicana.

Chetumal, su capital, es una ciudad bien planificada. Amplias avenidas edificios modernos que contrastan con la antigüedad histórica; lugar de explendor que guarda los vestigios de la cultura maya, donde los rasgos étnicos de sus habitantes muestran la huella del pasado.

Hoy, ciudad avancista y avanzada, no es el milagro lo que ha hecho de ella un centro turístico y un lugar de descanso, sino el brío de su gente, que decide por sí misma su destino y elige a sus gobernantes conforme al sufragio y a su condición de entidad libre y soberana. De esto se enorgullecen los quintanarroenses y, en forma muy especial, los chetumaleños. Chetumal es de las pocas ciudades mexicanas consideradas como "zona libre" a las importaciones, lo cual le da vida al comercio con los artículos extranjeros que maneja.

Pero no es sólo Chetumal un atractivo de este progresista estado de Quintana Roo. Están, también, Tulum, la ciudad amurallada, que era uno de los centros religiosos más impresionantes de Mesoamérica, que recuerdan la magnificiencia filosófica y religiosa del pueblo maya. Es un auténtico paraíso.

Luego, Akumal (lugar de las tortugas), es un paraje para delicia del visitante. Sus hermosas playas de aguas cristalinas, rebordes del Mar Caribe, tienen la propiedad natural de su tibieza en todo el año. En contraste, la selva muestra una naturaleza virgen que, el hombre, ha aprovechado para construír atractivos turísticos.

En ella está enclavado el club de buceo, cuyo prestigio ha alcanzado proyección internacional.

Tampoco puede pasar inadvertido bacalar a los ojos del visitante. Aquí está la laguna del mismo nombre, famosa por sus variadas tonalidades del azul cristalino al verde esmeralda. En sus orillas, una vasta flora apelfada de hermosas orquídeas silvestres. La pesca, en este lugar, es uno de los deportes más singulares. Y los altos muros del Fuerte Bacalar conservan el recuerdo de aquellos años, cuando los conquistadores españoles lo emplearon para proteger esta zona.

La belleza de las playas quintanarroenses han convertido al estado en un centro turístico de atracción mundial.

Xel—Ha es el acuario natural de Quintana Roo. En él, infinidad de cardúmenes hacen de este lugar algo único de todo el país. Enorme variedad de peces que es posible apreciarlos gracias a la transparencia de ese acuario.

Una caverna subacuática parece nacida de la magia y el encanto. Y el adoratorio religioso habla del pretérito en testimonio de aquello que fue hace siglos.

Para los estudiosos y arqueólogos que visitan esta parte del sureste del país, Coba—Kohnliche es lo máximo. Aquí están las grandes ciudades mayas en plena restauración. Y para muchos, este lugar supera, inclusive, a Chichen Itza, no obstante la magnificencia de este centro maya, cuyas ruinas son verdaderas joyas invaluables. Mucho puede hallarse en Coba —Kohn liche: plazoletas, juegos de pelota, ciudades, centros ceremoniales que pertenecían a la civilización maya y que, bajo la dirección del arqueólogo Víctor Segovia, están siendo restaurados para que, el turista, pueda contemplarlos, admirarlos y estudiarlos.

Este es el Quintana Roo de ayer—hoy que muestra su nueva cara: la del impulso y el celo por su riqueza prehispánica que no marca límites para quienes lo visitan y buscan la comodidad y el descanso placentero.

DON JUSTO Y MAY ZACARIAS

hacen del conocimiento de sus familiares y amistades, haber cambiado su domicilio a:

CAMINO A SANTA TERESA No. 1280
(Esq. Paseo del Pedregal)
Colonia del Pedregal de San Angel
Teléfono: 568-35-50

donde se ponen a sus apreciables órdenes.

México, D.F., Noviembre de 1979.

في ربى الارز

*

يـا رفاقي قد هيجت اشجاني ذكريات كانـت هنـا وامـان
خطرت في دروب انفـا وشكا وتهادت علـى ربـى لبنـان
بـين لـوز يغيب في تفـاح وزهـور تفيـض بالالـوان
وكـروم تمتـد خلـف كـروم وهـزار يشدو علـى سنديان
ثـم غابت سفينتي خلف افق اخر في الدنى كما هـو شاني
بـين شـط وآخـر اقطع العمـر ولكـن لا شاطـىء للامـان
ولقـد عدت بعـد عـدة اعـوام فطـاب اللقـاء بالخـلان

والتقينا من غـير سابق ميعاد مسـاء في ردهـة البستـان
حولنـا يصدح البيانـو برفق ويميـد الهـواء بالالحـان
ووراء الزجـاج في السفـح بـيروت بريـق كلؤلـؤ وجمـان
تتـراءى اضواؤها مثـل المـاس ودر في جيـد سـود الحسان
سألتني من انت ؟ من اي ارض ؟ انـا بـين السيوف نصل يمان
كـم وكم قارع الخطوب وكم غل ولكـن مـا زال عضب السنان
كـم سرى يقطـع القفار ويطويهن وثبا مـن كـل قاص ودان
يا ابنة الارز هل ترين بوجهي مـا بقلبي مـن شاعر اسوان
هـل ترين اشتعال لمة راسي وشبابي مـا زال في الريعان
هـو في لمتـي انعكـاس لمـا بـين ضلوعي مـن لوعة الفنان
وهـو عنـدي ضريبـة لسمو كثلـوج تشع فـوق القنـان
وتساءلت من تكونين ؟ مـن اي مكان مـن بـين هـذي الجنان
مـن برمانة .. وورد خدودي كشهـي التفـاح والرمـان
وبحصـرون قـد ترعرعـت كالظبية بـين الجبال والوديان
وشفاهي ككـرز لبنـان طيبا وعبيـري كالفـل والريحـان
وانـا بعـد ذات علـم وجاه ودلال ورقـة وحنـان

مـن هنا اول السفائن شقت صفحـات البحـار والخلجان
واثارت حضارة بعـد اخـرى لعيـون الورى دروب الزمان
بابـل او فينيقيـا او اشور قبـل مجـد الاغريق والرومان
ولقحطان مـن بـلادي بقايـا في ثرى الارز من بني غسان
يا رفاقي هل تشعرون بما في مهجتي من تحسر .. وافتتان
ولد الحرف ها هنا يـا رفاقي وتجلـت اشراقـة الانسـان
وتلاقـت في صفـوة واخـاء في الروابـي الاديـان بالاديان
ثـم ماذا ؟ .. تخلف وخلاف وقتـال الاخـوان للاخـوان
وضياع .. وهجرة .. ودموع ودمـاء تسيـل كالغـدران
فلعـل الفجـر الجديد قريـب ولعـل الليـل المؤبـد فـان

يا ابنة الارز هكذا اسكب الشعر اذا فـاض بالشعـور كياني
فاصيخـي اذا تلـوت قصيدي فالقوافي تجـري بغـير عنان
ولتقولـي لربـوة الارز عنـي ان قلبـي مدلـه ولسانـي
ان تجنيت فهي بعض جراحي او تغنيت فهـي مـن اوطاني

دبي ـ الامارات العربية المتحدة شهاب غانم

أمن الخليج العربي ...

ليحذر العرب من الامبريالية واعوانهم ...

لمن هذه الدعوة المبطنة ... هل لخدمة الأمة العربية ؟؟

تتصاعد الدعوة للحفاظ على أمن الخليج العربي مرة على لسان عربي يظهر ما لا يبطن ، واخرى بتنويهات او تلميحات من اجنبي لا هم له الا خدمة المصالح الامبريالية الأميركية ودعم الكيان الصهيوني وتقوية مركزه في المنطقة ...

ونحن اذا اشرنا الى الامبريالية الأميركية فاننا نذكر القارئ الكريم باطماع الولايات المتحدة الأميركية في المنطقة الغنية في النفط والثروات الطبيعية الاخرى واذا كانت هذه القوى الباغية قد اخفقت من النيل من ثورة العراق واعاقة عملية تأميم نفطه فانها تحاول عن طريق عملاء لها اثارة مشاريع تستهدف خدمة مصالحها .

ان الأمة العربية تعرف الآن جيدا ما يحاك لها من خطط جهنمية تستهدف النيل من سيادتها ، وما خطط كارتر العسكرية الا واحدة من تلك ... الا ان الرئيس الأميركي واعوانه يفوتهم ان الطرق البوليسية لم تعد مفيدة وان التهديد باستعمالها ضد الدول العربية النفطية وكوبا وبلدان الكاريبي لم تعد مجدية .

ان حماية الخليج والملاحة فيه والدول الواقعة عليه او ... هذه كلها مسؤولية الدول هذه ولا من احد عاقل يقبل بدخول اجنبي في أمر حماية امن الخليج . واذا جاز لنا ان نسأل اصحاب فكرة خدمة المتحدة الأميركية بايجاد مجالات السيطرة على المنطقة في جميع المجالات - هل من الصحيح في زمن تنادي شعوب العالم الى التحرر من الاستغلال والتبعية ان يرجع عاقل الى التبعية .

نصيحتنا ان يعدل الحاكم كي يضمن امن بلاده ومنطقته ، اما بالتوسل بطرق توسل بها من قبل شاه ايران فلعل معرفة اين الشاه يرد اصحاب فكرة الحفاظ على امن الخليج الى رشدهم .

اننا على ثقة بأن العرب في الخليج العربي سيقفون بحذر ويرفضون هذه المخططات الاستعمارية الامبريالية التي تستهدف النيل من سيادتهم والاستهانة بكرامتهم وليعلم الامبرياليون واعوانهم انه لم تعد تنطلي خططهم الغادرة على احد وان النفط العربي للعرب وان امن العرب بيد العرب ولن يقبل الناطقون بالضاد الوجود العسكري الأجنبي ...

ان الأوجه المقنعة لا بد ان تكشف او تتكشف فما نا بعد هذه الطبخة . انها اشبه باتفاقيات " كمب ديفيد " وضمن مسلسلة محبوكة في واشنطن والقاهرة وتل ابيب الا ان الله اعطى العرب عقولا وزعماء يدركون المؤامرات وسيتغلبون عليها لانهم على حق ... فالخطر الذي يلوح اليه تحت شعار امن الخليج يلتي من مروجي هذا الشعار ومؤامرات الامبريالية الأمريكية .

نحن نقول لهم ارفعوا ايديكم عن الخليج فان امنه بيد اقطار هذا الخليج الآمن ...

واجراءات التسليم المباشر ، اذ قد بلغ العقود التي تم ابرامها مع الشركات والاجنحة في هذه الدورة ٩٠٪ من معروضاتها .

وهكذا جاء معرض بغداد الدولي ليؤكد ما نهينا اليه من اهمية المعارض الدولية في عالم حاضر اليوم .. فلقد كانت بغداد الرشيد " بغداد البعث " قبلة انظار المهتمين بالتجارة الدولية والتقدم الصناعي والتقني ، كما وفدت عليها مجموعة كبيرة من رجال الصحافة من بلدان العالم لتغطية هذا الحدث الكبير ، وان رعاية العراق العربي رئيسا وحكومتا وشعبا لهم قد لقي الامتنان والاكبار .

فالى بغداد ومعرضها التهاني بالنجاح الذي احرزته " الدورة السادسة عشر " والى المزيد من التقدم في خدمة الامة العربية والانسانية .

المعارض الدولية واهميتها ...

معرض بغداد الدولي يحظى باهتمام دول العالم المختلفة .

تعتبر المعارض الدولية واحدة من اوجه وحدة المجتمع الدولي في سبيل خدمة الانسانية بل ويشهد عالمنا اليوم زيادة في عدد هذه المعارض وهو الدليل الاكيد ان مجالات تبادل الخبرة والمواد لم تعد مقتصرة على بلدان دون غيرها ومن هنا تفرض هذه الحقيقة اهمية المعارض في جمع خبرات شعوب العالم في معارض تلتقي فيها مصلحة البشرية قبل المصالح التجارية .

ولعل قيام معارض تجارية ودولية في العالم العربي يبرز اهمية هذا العالم الذي قامت فيه اقدم الحضارات وانبثقت من ارضه الطيبة اصل العلوم والفنون والصناعات ... ان هذه الظاهرة لم تعد تخفى على العارفين ومن اجل هذا بدأت الشركات من مختلف انحاء المعمورة تعيد النظر وتدرس بجدية استراتيجية جديدة يمكن ان تسير عليها في البلدان العربية ...

ولم يكن معرض بغداد الدولي " الدورة السادسة عشر " ما بين ١ - ١٥ اوكتوبر تعريفا بتقدم العراق في حقل الصناعة او الزراعة او التكنولوجيا بل مبدانا لالتقاء العالم غربيه وشرقيه على ارض عربية كانت مهد الحضارات وان هذا المعرض ليست له خصائصه التجارية والاقتصادية فحسب بل تعدت ذلك الى مجال لقاء الحضارات والتقدم الصناعي والعلمي والفني في العالم اليوم .

لقد شارك في دورة معرض بغداد الدولي هذه السنة ٦٦ دولة مشاركة رسمية و ٢٢٢٠ مؤسسة وشركة عالمية من مختلف دول العالم و ٣٧٠ مؤسسة صناعية وتجارية عراقية ... وهكذا جاء معرض بغداد الدولي مظاهرة دولية عرت فيه الدول ما توصلت اليه في مضمار العلم والتقدم فكان بحق محفلا دوليا لقي من الوفود على المستوى العالمي العالي التي حضرته من الدول المختلفة كثيرا من التقدير ولحكومة العراق المضيف تثمينا لجهودها في اقامة هذا المعرض وتقديم التسهيلات للمشاركين فيه والزائرين له .

وفي الوقت الذي حقق المعرض في بغداد نجاحا كبيرا فان دول اخرى ومؤسسات وشركات عالمية تعمل منذ الآن للمشاركة في الدورة السابعة عشر في العام المقبل وان كثرة طلبات المشاركة هذه قد اضطرت وزارة التجارة العراقية ان تفكر في ايجاد مكان آخر لموقع المعرض في بغداد نظرا لعدم اتساع الموقع الحالي للطلبات الكثيرة التي تتوالى على مؤسسة المعرض العراقية فلقد اعطى العراق تسهيلات كثيرة لأجنحة الدول النامية من اجل توفير الفرص الملائمة لمعروضاتها وتحقيق علاقات متكافئة ومتوازنة تخدم المصالح المشتركة لكل بلدان العالم ، كما ستخصص خلال الدورة القادمة مساحات واسعة للأجنحة والشركات المشاركة لتمكينها من تنويع معروضاتها من اجهزة ومكائن ، وسيتم تخصيص مخازن لتلك المعروضات وبكميات كبيرة ومساحات مسقفة ، وبالاضافة الى ذلك ستتخذ اجراءات لتسهيل قدوم معروضات الشركات للدورة المقبلة تشمل - تسهيلات للشحن وتفريغ البضائع من الموانيء - استخدام الموانيء العربية وازالة مظاهر الاكتظاظ فيها - تامين وصولها في اوقات محدودة ، وبذلك تشهد الدورة المقبلة مشاركات كبيرة جديدة على صعيد الدول والشركات العالمية غير المشمولة باحكام المقاطعة العربية الاقتصادية مع الكيان الصهيوني ، وهذه الاجراءات قد اكد عليها معالي عضو مجلس قيادة الثورة وزير التجارة العراقي الاستاذ حسن علي العامري ، الذي كان المعرض موضع اهتمامه واشرافه . كما وانه مهتم شخصيا بخطة تخصيص منطقة جمركية في معرض بغداد الدولي تفسح المجال للشركات العارضة لايداع ما ترغب من مكائن ومعدات وتسهيل عقد الصفقات التجارية

ولكننا عندما نذكر هذه الحقائق علينا ان لا ننسى الجوانب الانسانية لجميع الاطراف فالقتل والاختطاف والعدوان واحتجاز الأبرياء ليست من صفات او روح الاسلام وليس لنا الا ان نعطي مثالا من تاريخ الاسلام نفسه ، فعندما دخل الرسول محمد (ص) مكة منتصرا وفتحها سأل قومه (أهل مكة) قائلا : ما تعلمون اني فاعل بكم ؟ وكان هذا بعد ان ذاق منهم والمسلمون قبل الهجرة ما ذاقوا من اضطهاد وعذاب ـ فأجابوه : اخ كريم وابن اخ كريم ... فصفح عنهم وعفى ، ونزلت على الرسول محمد سورة الفتح " انا فتحنا لك فتحا مبينا ...." وكان عندما جاءته جموع من الجزيرة العربية لتدخل الاسلام نزلت عليه سورة " اذا جاء نصر الله والفتح ورأيت الناس يدخلون في دين الله افواجا ... فسبح بحمد ربك واستغفره ـ انه كان توابا "

اليست هذه روح التسامح في الاسلام . نحن نرجو ان ترجع ايران الى روح الاسلام ، كما اننا نود ان نسأل هل احتلال الكعبة والمسجد الحرام في مكة هو عمل ينسجم واحترام الاسلام والعقيدة انه اعتداء لا يغفر على الاسلام والانسانية والمسلمين والعالم . وهل من الاسلام قتل الأبرياء وحرق السفارة الامريكية في اسلام آباد بباكستان . هل تأكدوا مما قيل حتى يقوموا بعملية لا تجسد الا المفهوم العكسي لدين الاسلام .

اين المسلمون من هذه الاحداث المؤسفة . نعم ان الجهاد في سبيل الله ركن مهم من اركان ودعائم الاسلام ، والجهاد ضد الحاكم الظالم جهاد ، ونشر الدعوة ، ولكن الاسلام براء من اعمال الغدر وهدر الحقوق الانسانية والعدوان ...

ان الانسانية لا تختلف بالنسبة للناس وان تقدير الانسان للانسانية معروف ولهذا عندما ننادي بالحرية والانسانية لشعب فلسطين وعودة الحقوق العربية وندين الامبريالية العالمية والامبريالية الامريكية والصهيونية بالذات للاعمال الاجرامية التي ارتكبوها ويرتكبونها في فلسطين وجنوبي لبنان واميركا اللاتينية انما عملنا بحد ذاته ادانة للانسانية ودعوة لنصرة الحرية وحقوق الشعوب وهي الانسانية نفسها ووفق روح الاسلام والاديان السماوية .

وكالة الأنباء العراقية تحتفل بعيدها العشرين

مجلة الغربال يسعدها ان تهنئ " وكالة الأنباء العراقية " بمناسبة عيد تأسيسها العشرين في ٩ نوفمبر ، الوكالة التي اثبتت خلال العشرين سنة التي قضتها بعمق دؤوب انها وكالة كل العرب ، ونحن اذ نشارك الزميلة وكالة الأنباء العراقية وجميع العاملين فيها هذه المناسبة بالفرحة ، ونرجو للعراق الحبيب رئيسا وقيادة وشعبا المجد والنصر وللوكالة المعلمة لرسالتها الاعلامية الشريفة النجاح الدائم والموفقة .

الى الزميل الاستاذ طه البصري رئيس وكالة الأنباء العراقية والى كل العاملين معه تحيات واطيب تهاني وتمنيات " الغربال " والله الموفق .

قرر العراق تسليم خمسة ملايين دولار كدفعة ثالثة لمساعدة ودعم صمود جنوب لبنان ضد الاعمال الوحشية والعدوان الصهيوني . وستتولى لجنة عليا في لبنان الاشراف على توزيع هذه الوجبة من الدعم العراقي ، وتتكون هذه اللجنة من سياسيين وشخصيات دينية .

ويذكر ان العراق قد سبق وقدم عشرة ملايين دولارا لدعم جنوب لبنان واشرفت لجنة عليا على توزيعها لما ارسل القطر العراقي مواد بكلفة مليوني دولارا الى اللجنة العليا لاغاثة جنوب لبنان اضافة الى التبرع العراقي بمليوني دولار أخرى للكلدانيين الموجودين في لبنان .

الرهائن الأمبركيون في طهران .

قامت الولايات المتحدة الأمريكية وشعوب العالم وقعدت من حادث احتلال الطلاب الايرانيين لمبنى السفارة الأمريكية وحجز الرهائن مقابل مطالبتهم بتسليم الشاه الذي عمل ما عمل ضد شعبه خلال حكمه الاسود المقيت بل وعمل ضد العرب ومصالحهم وضد اعداء القدس الشريفة . ان ذلك سوف لا يشاء الايرانيون والعرب... نعم قامت الدنيا وقعدت من اجل حفنة من الأمريكيين الواحد والستين شخصا لا لأنهم بشر ولكنهم باعتبارهم امريكيين ...

نعم لسنا ضد الأنسانية او نؤيد الاعمال التي يذهب ضحيتها الأبرياء دون ذنب اقترفوه ولكننا نؤكد على ان الأنسانية يجب ان تكون هي ذاتها في كل مكان وبالنسبة لكل انسان...

وازاء هذا نتساءل هل اهتم هؤلاء بآلاف العرب المحتجزين في سجون الصهاينة في فلسطين الذين لم يقترفوا ذنبا سوى انهم يدافعون عن حقوقهم الشرعية في ارض آبائهم ووطنهم معتزين بعروبتهم ان الذين يهتمون بهؤلاء الواحد والستين شخصا عليهم ان يلقون نظرة انسانية واحدة شاملة فلمانا هزتهم هذه الحادثة ولم تهزهم ما تقترفه ايدي الأمبركيين في الارض العربية بالأشتراك مع الصهيونية واعوانهم " الأستعماريون الآخرون " - في فلسطين وفي لبنان وفي نيكاراغوا وسابقا في فيتنام ودول اميركا اللاتينية حاليا ...

ان البشرية والانسانية يقتضي ان تكون واحدة ، وعلى الأنسان العادل الشريف والوفي للمبادئ والحقوق الكرامة ان ينصرها في كل مكان دونما تفريق بالنسبة للقومية والجنس واللغة أو الدين ولكن هل هذا هو واقع الأمبرياليين ، ومن يريد ان يدعمهم . اين كانوا عندما هدرت حقوق شعب فلسطين وفيتنام وشعوب اخرى في افريقيا وآسيا واميركا اللاتينية . بل اين كانوا عندما كان الشاه يذبح ابناء بلده ويبطش بهم ، هل كانوا نياما او في غفلة ...

انه بحق ان اي وساطة تقوم بها دولة عربية او منظمة التحرير الفلسطينية هي انسانية لانقاذ ابرياء ينتمون الى دولة توغل الحقد والعدوان للأمة العربية ، ولكن الأنساني يبقى انسانيا حتى بالنسبة لعدوه وهذه اخلاق العرب وانسانيتهم التي تظهر في كل يوم وكل زمان ، وما معالجة البطل صلاح الدين الأيوبي مع طبيبه الخاص لريشارد قلب الأسد الا احد الأمثلة في النبل والصفات الطيبة التي لم نجدها في شعوب اتخذت الظلم والحقد والأرهاب والدسائس سبيلا لها .

وهل لنا ان نسأل حكومة الرئيس كارتر : هل فكر بالشعوب التي ترزح للظلم وهل فكروا بنصرة الشعب العربي وشعوب اميركا اللاتينية وغيرها واقربهم مثالا شعب نيكاراغوا ، ام انهم يفرضون الشروط لاي مساعدة يقدمونها ، فاذا كان الامر كذلك فاين الأنسانية ، هل الأنسانية تظهر عندما يتعرض احد ابناء المتحدة الأمبركية لحادث... انها سياسة فريدة ضليعة بالظلم واللاانسانية ولا بد لها ان تتحول الى طريق الانسانية لكي يحترمها الآخرون ...

ان العالم لا يهدأ الا اذا ساد الحق والعدالة في كل جزء من الكرة الأرضية اما التباكي على الحق والعدل والأنسانية فقط فهذا لن ينقذ الأنسانية من الشر والبلية ... لقد بزغت شمس الحرية وستنعم شعوب الأرض اراد الأمبرياليين ام ابوا - ولا بد للظالمين من حساب وعقاب ...

فاذا حاسبة الولايات المتحدة الأمبركية وحلفاؤها مجرمي الحرب العالمية الثانية فلمانا لا يحاسب غيرهم المجرمين بحق شعوبهم ... ان الحساب سيكون عسيرا لظالمي الشعوب ...

١ ـ قيام لجنة تنتخب من ابناء الجالية تتولى الأعداد لوضع الفكرة موضع التنفيذ باتخاذ الخطوات التالية :

آ ـ وضع نظام داخلي للمستشفى من حيث ايجاد ظروف لتحقيق الفكرة وتنفيذها ويستعان بذلك برجال قانونيين لدراستها ووضع الصيغة النهائية بما يتفق والقوانين المحلية .

ب ـ تشكيل لجان فرعية تتولى الجوانب المختلفة لتحقيق المشروع وتقديم آرائها ومقترحاتها الى القانونيين لدراستها وايجاد الصيغ لها في النظام .

ج ـ وضع تقييم للمستشفى بشكل قابل لبناء الاجنحة والاضافات ...

٢ ـ تتخذ الاجراءات القانونية وفق القوانين المحلية لقيام مشروع تأسيس المستشفى العربي ويوكل امر تعقيب الموضوع الى قانوني او اكثر لاستحصال الموافقة .

٣ ـ تختار الأرض المناسبة وتفاتح السلطات المكسيكية المختصة بصددها .

٤ ـ تشكل لجنة جمع المشاركات من ابناء الجالية ووفق النظام الداخلي المصادق عليه قانونيا ووفق الأسس التالية :

آ ـ المشاركة ليست تبرعا بل دينا على المستشفى ويعتبر " سند المشاركة " وثيقة مالية واجبة الدفع بعد خمس سنوات من تاريخ توقيعها بدفعة واحدة او باكثر .

ب ـ تعطى للمبالغ عند اعادتها بعد المدة المشار اليها في الفقرة (آ) فائدة .

ج ـ في حال عدم تنفيذ المشروع خلال سنتين ترجع الأموال الى اصحابها واذا ما انجزت جزئيا وبيعت فترجع الأموال فورا .

د ـ المساهمة الانسانية مهما قلت او كثرت تترك لأبن الجالية العربية وانسانيته وبحدود امكانيته المالية ولا تفرض فرضا .

هـ ـ تدقق حسابات المشروع من قبل محاسبين قانونيين وتعلن وتوزع على جميع المساهمين .

٥ ـ يحق لأي مكسيكي من غير ابناء الجالية العربية المساهمة في بناء المستشفى العربية لان العمل انساني وهو اولا وآخرا لخدمة المكسيكيين ومنهم ابناء الجالية العربية الذين هم مكسيكيون ومن اصل عربي .

٦ ـ الامتيازات الذي يحصل عليها المساهم : انه يحصل على وثيقة تعطي له حق المعالجة واجور المكوث في المستشفى وخفضه ولا يستوفى منه سوى ثلث الأجور التي تستوفيها سائر المستشفيات الخصوصية ، وهذا حق يكسبه بمساهمته .

٧ ـ يفاتح رؤساء الدول العربية حول بناء اجنحة عامة وخاصة باسمائهم في المستشفى العربي وليس الاقليمي او الديني او الطائفي وانه لا يوجد بين ملوك ورؤساء البلدان العربية من لا يشجع ويساعد في عمل انساني كهذا وتبنى الاجنحة وفق تبرع كل ملك او رئيس ويحمل الجناح اسم الملك او الرئيس وبلده ويبقى هذا ذكرى له ولبلده وعمله الأنساني الى الأجيال .

٨ ـ توضع صيغ الدفع بالأقساط للمنتفعين من المساهمين في تأسيس المستشفى عند قيامها واستفادتهم من الخدمات وفق ضمانات تؤمن دفع الاجور بالاقساط وتحدد مواعيد الاقساط بسنة او اكثر وفق الأجور المتحققة عن المعالجة وامكانيات المريض المادية .

٩ ـ يستفاد من الأطباء ابناء الجالية ومن الأطباء الزوار من البلدان العربية لمعالجة المرضى في المستشفى ، خاصة وانه عن هذا الطريق يمكن ان تتعاون الايادي الطبية والعلمية ما بين ابناء الجالية وابناء العروبة عن طريق العمل في هذا المستشفى وانه ليس من شك ان الدول العربية تستطيع ان ترسل اخصائيها في اوقات وبموجب جداول زمنية تجعل هذه المستشفى الانساني مركزا طبيا عربيا تظهر وتيوع فيه الكفاءة العربية .

١٠ ـ يمكن الاستفادة من الادوية التي تصنعها الدول العربية بما تقدمه الى هذه المستشفى اضافة الى ما تقدمه الجهات الطبية في البلدان الاخرى غير العربية اذ ان المشروع (انساني طبي)

مشروع خيري انساني تتدارسه الجالية العربية
اقامة مستشفى لخدمة الانسانية

اقامة مستشفى بعيد عن الاقليمية والطائفية وبروح انسانية ، اقامة لبنة من لبنات اعمدة الأخوة العربية ـ المكسيكية ـ

ان ملايين العرب في المهجر تجمعهم مهما مضت السنون وتوالت الأجيال حنين وصلة المحبة الى الاصل ، ذلك الأصل الذي هو مفخرة لا بد ان يعتزوا به وهو سر بقائهم ونجاحهم وبناء مستقبل افضل في مجتمع لهم اليد الخيرة في بناء اركانه ومجده .

وهنا في المكسيك كان العرب قد اندمجوا باهل هذا البلد الذي قامت فيه حضارات راقية فالتقت الأصول الحضارية العربية بتلك المكسيكية من خلال الجالية العربية وعملت هذه ، ولا تزال ، وستبقى تعمل ، من اجل خير المكسيك وخدمة صلات المحبة مع الأمة العربية والعالم

وليس بخاف ان هذه الجالية التي لها مزاياها قد ساهمت بجد في سبيل رفعة هذه البلاد ، الا انها لم يمنعها هذا من ان تبقى وفية للأصل " اذ انه من لا اصل له لا قيمة له " .

وهكذا بقية الجالية العربية متميزة بالأخلاص الذي يعيشون فيه واستوطنوا فيه بصدق وعزم على بناء مكسيك الحاضر والمستقبل قويا ومزدهرا ... وعندما يذكر العربي هنا تذكر صفات العربي في النخوة والشهامة والشجاعة ، ومهما حاول دعاة الشر ان يفرقوا بين هذه الجالية التي يحسب المغرضون امكانية تفريقهم فانهم في الواقع تجمعهم المشاعر الواحدة الا وهي انهم "عرب" في الأصل وهذه بدورها تفرض عليهم ان يكونوا عنصر خير ومحبة في المجتمع المكسيكي الكبير فهم ليسوا عنصريين بل قوم اباء ووفاء .

وفي هذه الايام ظهرت الى حياة الجالية العربية اكثر من اي وقت مضى روح التضامن والتكاتف ونبذ الأحقاد والخلافات التي جاء بها اعداء العروبة واعداء الجالية وكانت تلك الخلافات تارة تتلون بالاقليمية في الوطن العربي او الدينية او الطائفية والمذهبية . ان هذه الألوان اصبحت بالية وقد اكل الدهر عليها وشرب وان كل من يحاول الاستفادة منها تلفظه الجالية العربية لفظ النواة ، ذلك ان تفرقة الصفوف عمل خياني بالنسبة للجالية العربية والمجتمع المكسيكي على حد سواء ، وهذا ما يلقى من الجالية وابنائها المخلصين للعروبة والمكسيك الأستنكار والأستهجان . فان ما يكون باسم الجالية العربية يجب ان يكون عربيا للجميع بعيدا عن العنصرية والطائفية والاهواء الشخصية والمصالح الأنانية ...

وهكذا جاءت الفكرة الأنسانية في الجالية العربية لعمل انساني هو القاسم المشترك لكل الأفكار الا وهي ايجاد طريق لخدمة الأنسانية المتألمة ـ خدمة من يقاسي لوعة المرض والآلام .. هذه الخدمة تجيء عن طريقة خدمة هؤلاء لا بالكلام وتكرار الأقوال وانما بالعمل الفعلي الصادق لوجه الله وخدمة البشرية ، فالأدعاءات والمزايدات الوطنية قد ملتها النفوس والكلام الفارغ والثرثرة واظهار العضلات قد جفتها الروح .

ان فكرة بناء "مستشفى عربية " بعيدة عن الاقليمية والدينية والطائفية هي فكرة بنظرنا انها انسانية حقا ويجب دعمها ولا بد لها ان تتحقق او ان تكون حقيقة واقعة قريبا .

انها فكرة انسانية وليست مادية كالدعوة الى بناء النوادي والمطاعم والفنادق ليكون ربعها لكذا وكذا .. انها خدمة انسانية في الفكرة والجوهر والهدف . وفكرة بناء المستشفى العربية التي تنادي بها النفوس الخيرة المؤمنة بربها والمؤمنة بواجبها نحو البشرية وخدمة ابناء الجالية العربية في المكسيك تتضمن :

ومن هنا وتظهر ما يحصل في لبنان وفلسطين بانها مجرد اعمال قتال تارة تسميها دينية واخرى بين اليمين واليسار ... وكلها ضمن خطة غرضها الثابت والأكيد تحطيم وحدة القوى العربية والهائها عن قضيتها وتشتيت الاخوة وبعثرة الجهود ولتبقى الأمة العربية مجزأة وفي عملية خسيسة تستهدف اذلال الشعب والثورة الفلسطينية ... اننا نقول ان الانسانية لا بد ان تفهم الحقائق وتعي مسؤولياتها ولا بد للحرية ان تسود ولا بد للشعب الفلسطيني ان ينتصر وان يعود لبنان موحدا قويا ترفرف عليه اعلام الحرية والاستقلال والعروبة ...

كيبيك وكندا

تعتزم مقاطعة كيبيك في كندا ، وهي اكبر المقاطعات او المناطق العشر التي تتالف منها كندا ، ان تنسحب من الاتحاد الكونفدرالي الكندي بعد ١١٣ سنة ... وسيوضع هذا الموضوع امام الناخبين في حزيران من العام المقبل ليقرر بعد ذلك الموضوع القانوني...

لكيبيك ... فيما يتردد على لسان رئيس وزراء هذه الولاية السيد رينيه ليفيزبك انها ستكون تحت ظل السيادة المشتركة

انها مشاركة جديدة وفريدة ... ولكن الذي يلفت نظرنا انه لا احد في خارج كندا ، وربما حتى في كندا نفسها يعارض - من حيث المبدأ - رغبات المواطنين في التعبير عن رأيهم واختيار الحكم الذي يرونه مناسبا وملائما لهم وكل ذلك فيما تفرضه برأيهم المبادئ الديمقراطية .

نعم ان الديمقراطية التي تتغير او تختلف مفاهيمها من بلد الى بلد او من شعب لآخر... هكذا شاءت الديمقراطية ان تكون بعد مفهومها ومبادئها " لا ديمقراطية " في بلدان تتطلع الى شمس الحرية وتناضل من اجل سيادتها وتطبيق ابسط مفاهيم الحرية وحقوق الانسان في امريكا اللاتينية وفي فلسطين وفي افريقيا ... بل وعلى العكس ان الدول الامبريالية المتحالفة مع الصهيونية تحاول او تمنع قيام الديمقراطية وكأن هنا ملكا لها ولا يتمتع بها الا من توليه رعايتها ...

ان الديمقراطية اذا كانت حقيقة تعني احترام الحريات ومن ذلك حق الشعوب في تقرير مصيرها فاين هي في البلدان الاخرى ... ان شمس الحرية ستطلع على هذه البلدان مهما حاول الظالمون تجار الحروب من منع ذلك ... فالثوار هم ذات الثوار في كل مكان والحرية هي نفسها التي يناضل من اجلها الأحرار ولهذا ستنتصر ارادة ديمقراطية الشعوب المناضلة من اجل السيادة والاستقلال ...

ولعل هذا كان وراء معارضة الانقلاب العسكري الجديد في بوليفيا في اول نوفمبر الذي قام به الكولونيل البرتو ناتوش بوش ضد الحكومة المدنية التي رأسها الرئيس وولتر غيفارا آرس ، لثلاثة اشهر فقط ... ان انقلابات وتغييرات اخرى ستشهدها هذه المنطقة وغيرها ، فتارة تاتي على يد ثوار احرار واخرى على ايد تشد عضدها ايادي الامبريالية الأمريكية - الصهيونيه ... الا ان النصر سوف لن يكون الا للشعوب ولثوارها الاحرار .

« هل ان الانسانيه واحدة . . . ام انها نسبية

كان حادث طائرة خطوط - ويسترن - الاميركية في مطار المكسيك في ٣١ اوكتوبر مأساة هزت المشاعر في هذا البلد ، بل وفي العالم كله ، ولقد لقي العرب والمسلمون ،كغيرهم بالحزن وبمزيد الأسف هذا الخبر المفجع في يوم هو من اهم الأيام للعرب والمسلمون الا وهو اليوم الأول لعيد الاضحى المبارك ... ونقف هنا لنسأل لماذا كان ألم العالمين كبيرا واهتمامهم بالحادث عظيما ولاسيما في بلد المايس والاستبك « المكسيك » . فالجواب ان الانسانية والمشاعر الحية هزت النفوس واثارت فيها الحزن ... نعم انها كارثة مؤلمة حتى لو ذهب ضحيتها عشر العدد الذي اعلن عنه ... ان الانسانية تهزها الآلام وبخاصة ان الآلام جاءت نتيجة فاجعة ...

ونحن في جو المأساة وبشعور الألم وجدنا ان نفسنا تنتقل من هذا البلد الطيب الى ارض العروبة الى لبنان الأشم ... الى كل بقعة فيه ... وخاصة جنوبه ... وهناك حيث القتلى بالآلاف والخراب والدمار الكبير الذي جاءت به الأمبريالية والصهيونية المتعانقة مع عناصر الشر وتجار القتل والنهب والسلب فتركت ارض المحبة بلد الأرز الذي لا تغيب شمس الحرية عن ابنائه المنتشرين في المعمورة كلها « لبنان الحبيب » خرابا ودمارا ... وانا بنا نذكر بيت المقدس الشريف ارض السلام وارض السيد المسيح الذي دعى العالم للسلام نجدها انها تحت احتلال غادر ... وبمجرد ذكر قدس السيد المسيح وعمر بن الخطاب تشخص امامنا خارطة وشعب فلسطين العربي وكيف تآمرت عليهم الأمبريالية والصهيونية والاستعمار فجاءت كلها بالدمار والخراب على ارض السلام وشعب السلام ...

هنا بدأنا نسأل : هل لا تهز العالم حوادث ما يسمونه « بالشرق الاوسط » والقتلى والجرحى والايتام والثكالى في المنطقه العربية بعشرات الآلاف ام ان اولئك هم ليسوا بشرا سويا .

لقد احتفلنا بيوم الأمم المتحدة هنا وهناك في العالم في ٢٤ اوكتوبر ... ولكن اذا سألنا عما فعلته الأمم المتحدة ... لقد كانت اساسا عند تأسيسها بيد الأمبريالية العالمية ونفوذها فجاءت بقرارات مجحفة بحق العرب ... بل وتعتبر الأمم المتحدة المسؤولة مسؤولية مشتركة مع اعداء العرب ... ولكن ... وأن الانسان قد ينسى ، والنسيان من اهم نعم الله تعالى على عباده ... فقد جاءت منها قرارات وتلتها بقرارات تناصر الى حد محدود حق شعب آمن شرد من ارضه ووطنه ، ولكن هل نفذت تلك القرارات من الصهاينة . فاين الامم المتحدة وفاعليتها ... هذا ما نرجو ان تكون فاعليتها حقيقية ...

ان الولايات المتحدة الأميركية لم تلبث ان تناصر قوى العدوان وتحاول على الدوام دعم عملائها في كل مكان - وما حكم سوموزا ومساعداتها ليطشه بأبناء شعبه وبالتعاون مع الصهيونية الا مثالا جليا لذلك .

نعم ان المتحدة الاميركية تنادي وتدعو لتطبيق ما يسمى « بحقوق الانسان » ولكن الواقع انها تعمل ضد الأنسانية والأنسان ...

ان حادث طائرة « ويسترن » بسيط بالنسبة للضحايا التي تسقط يوميا على الساحة اللبنانية وفلسطين لتسقي الأرض العربية الطيبة بالدم الزكي ... ولكن هل هناك من يفكر باولئك الشهداء والضحايا والاضرار والدمار ... ان الفاجعة والفواجع هي واحدة وان تعددت اسبابها ولكن لماذا لا تهز مشاعر الغرب بوجه خاص ما يحدث في العالم العربي ... انها وكالات الأنباء العالمية واعمال غسل الدماغ الذي تمارسه بالنسبة لشعوب العالم والقراء .

تصريحات للرئيس الاسد

القى الرئيس الاسد في مؤتمر هافانا بيانا شاملا اكد فيه ان الخروج على مبادىء هذه الحركة يشكل تهديدا لها . وان مصر التي اخرجها نظام السادات من خندق العرب ضد اسرائيل اصبحت في خندق اسرائيل ضد العرب وان مصر التي كانت تقول ان فلسطين كلها هي لشعب فلسطين يقول رئيسها الآن ان فلسطين كلها للاسرائيليين وان قضية شعب فلسطين هي حكم ذاتي اي قضية اسرائيلية داخلية . وان مصر التي بينما نحن نتداول في سبيل انهاء العدوان يتبادل رئيسها الانخاب في حيفا مع المعتدين الذين يحتلون اراضينا ويشردون شعبنا.

وقال اننا لا نشك لحظة واحدة في ان قضيتنا ككل قضايا الشعوب العادلة مآلها النصر طال الزمن او قصر و ان انتصار قضيتنا يعني السلام العادل الذي تتمسك به بعيدا عن كل محاولات التشويه والتشويش التي تحاول ان تخلط بين صورتي السلام والاستسلام .

وقال السيد الرئيس انه من اجل مصلحة الحرية والعدل في العالم يجب ان نشدد نضالنا لتدعيم حركة عدم الانحياز لأن في ذلك ما يساعد على تحصين الحياة الانسانية ويساهم في دحر المحاولات الشريرة لارجاع حركة التاريخ الى الوراء . وقال ان الانفراج بين الدولتين الكبيرتين لكي يصبح اتجاها ثابتا لا بد وان يقترن بانتهاء العدوان على حق الشعوب في تقرير مصيرها وان تنتهي السياسات القائمة على الامر الواقع والقوة المسلحة و على عقلية ابادة الشعوب على نحو ما هو جار في جنوب لبنان . و ان الانفراج ينبغي ان يكون شاملا لا يقتصر على منطقة واحدة فالسلام و الامن في العالم لا يتجزآن .

هذا وقد ادلى الرئيس السوري ايضا بحديث لصحيفة « ايلينـدا » اليوغسلافية جاء فيه :

لقد كانت جميع القرارات التي اتخذتها مؤتمرات عدم الانحياز واضحة فيما يتعلق بمسألة العدوان الاسرائيلي على الاراضي العربية والعدوان على حقوق الشعب العربي الفلسطيني . وقد دعت هذه القرارات الى حل يضمن الانسحاب الاسرائيلي الكامل من الاراضي العربية المحتلة واقرار الحقوق الوطنية الثابتة للشعب العربي الفلسطيني في اطار حل شامل يزيل الظلم والعدوان و كما تعرفون فان نظام السادات في مصر اتبع منهجا من شأنه ان يقوض هذا الموقف المبدئي لحركة عدم الانحياز لأن نظام السادات بتفريطه بحقوق الأمة العربية بما فيها حقوق الشعب الفلسطيني وخروجه على جميع مواثيق الدفاع والتضامن العربي وتوقيعه صلحا منفردا استسلاميا مع اسرائيل قد خرج على قرارات قمة عدم الانحياز وابقى الوضع في الشرق الأوسط قابلا للتفجر في اي وقت .

ونحن نتوقع من بلدان عدم الانحياز في مؤتمر هافانا ان تستمر مع مبادىء حركتها ومع قراراتها باصدار قرارات تقطع الطريق على المؤامرة التي تنفذها اطراف كمب ديفيد وتبين بوضوح اجماع بلدان عدم الانحياز على رفض مخطط كمب ديفيد الذي يهدف الى فرض السيطرة الامبريالية على الشرق الأوسط عن طريق تثبيت الاحتلال الاسرائيلي وتمزيق العرب واخضاعهم لمخططات الامبريالية .

بمناسبة اليوم الوطني في السعودية
الشاعر: ماذا دهاك يا لبنان؟
أفِق فكل اشقائك معك ومن حولك

بمناسبة اليوم الوطني للمملكة العربية السعودية خص السفير علي الشاعر لبنان ورئيس الجمهورية بكلمة من القلب ، اكد فيها عزم السعودية على مواصلة دعم لبنان ، الى جانب باقي الدول العربية ، وذلك في الكلمة التي القاها مساء امس من على شاشة التلفزيون اللبناني.وفي ما يلي نص الكلمة :

نص الكلمة

« ومثل كلمة طيبة كشجرة طيبة أصلها ثابت وفرعها في السماء صدق الله العظيم » .

تمضي الايام وتتعاقب الاعوام - ومواكب التقدم والعلم والحضارة من بلادي تواصل خطاها في مسيرة الحق على طريق النور ، وكلمة الله هي العليا ، والله عزيز حكيم.

في الثاني والعشرين من أيلول للعام الثاني والثلاثين بعد الف وتسعمائة فتح التاريخ في جزيرة العرب أمجد صفحاته ليخلد قصة البطل العربي الذي خرج من مهجره وسلاحه التقوى ، وعدته الايمان ، خرج في قلة من رجله وخيله ، وفي قوة من ارادته وعزائم رجاله فأسترجع ملك آبائه ، وحقق على مدى ثلاثين سنة معجزة تقوم الان على هضاب نجد ، وجبال عسير ، وبطحاء الحجاز ، وشواطىء الخليج العربي .

ووقف عبد العزيز ، رحمه الله ، وفي يمناه العلم الخفاق بالوحدانية، وفي يسراه المهند المسلول في سبيل الله ، ليعلن للعالم أجمع في مثل هذا اليوم ولادة دولة عربية اسلامية فتية باسم المملكة العربية السعودية .

يوم اغر - يقص على الزمان كفاح ملك عظيم آمن بالله فآمنه الله ، وانتصر بالحق فنصره الله ، وهو يرسي قواعد ملكه على أسس الدعوة التي أنطلق بها الامام الجليل محمد بن عبد الوهاب من العيينة الى الدرعية ، ومنها الى ارجاء الجزيرة العربية مناديا بالعودة الى مبادىء الدين الحنيف.

وهكذا ثبت الله ملك عبد العزيز وفجر له كنوز الارض تجري من تحته ، فقد كان قائدا ملهما ، ولد كريما ، وجاهد مغوارا ، ومات عظيما ، رحمه الله وطيب ثراه .

وفي السادس والعشرين من رجب للعام الرابع والثمانين بعد الف وثلاثمائة من الهجرة اشرأب العالم يصغي الى خطاب العرش الذي رسم فيه جلالة الفيصل ، رحمه الله ، مناهج سياسته الداخلية والخارجية .

وأخذ المؤرخون يتابعون منجزاته ومعجزاته ، وهو يدفع بكلتا يديه قوى الانشاء والبناء والعلم والصناعة والزراعة - يشيد الحضارة ، ويبني الجيش ، ويقود بلاده من نصر الى نصر في الميادين العربية والاسلامية والدولية .

وما هي الا ومضة تسع سنين حتى كانت المملكة العربية السعودية تقف في مصاف الدول الراقية المواكبة لحضارة القرن العشرين .

كان الفيصل ، رحمه الله ، بشير السلام ، وكان رائدا للتضامن العربي ، وقائدا للتضامن الاسلامي ، وكان نصيرا للحق في كل قضية ، وكان رمزا للصدق وعنوان الوفاء ، ولما حلت الفاجعة ووافاه القدر المحتوم طافت روحه الطاهرة بقبة الصخرة في مسجد القدس على طريقها الى الرفيق الاعلى ، طيب الله ثراه .

لم تتوقف العجلة لحظة - فبادر الشعب السعودي البار الوفي الى مبايعة جلالة الملك خالد بن عبد العزيز ملكا على عرش البلاد ، كما بايع افراد الاسرة المالكة سمو الامير فهد بن عبد العزيز وليا للعهد ونائبا لرئيس مجلس الوزراء .

على خطى الفيصل

وتابع الركب مسيرته المباركة على خطى الفيصل في كل مجال ، فأزهرت النهضة العمرانية والحضارية ،وتضاعف عدد المدارس والمعاهد العلمية واحدا منها كل يومين،واكتملت شبكة المواصلات ، وقرب البعيد بين ارجاء المملكة ، وانتعشت الزراعة ، وفتحت بنوك التسليف للمزارعين ، ونهضت الصناعة في كل المجالات . وفي ميدان العناية بصحة الشعب السعودي شيدت مئات المستشفيات المجانية على أعلى المستويات .

وكان للقوات المسلحة السعودية، ولقوات الحرس الوطني ، وقوات الامن الداخلي وثباتها الرائعة كي تقف جميعها ساهرة حامية لاطام وحصون وأمن البلاد .

وعرف الشعب السعودي في مليكه البار خالد بن عبد العزيز جميع صفات الخير التي عهدها من قبل ، في جلالة والده عبد العزيز ، وفي جلالة أخيه الفيصل رحمهما الله ، فأحبه وأطاعه والتف من حول لوائه في أنبل ما يكون الوفاء وأصدق ما يكون الولاء - ولقد استطاع جلالة الملك خالد بن عبد العزيز المفدى ان يحقق خلال وقت قصير من عمر الزمن بمؤازرة ولي عهده الفهد ، واخوانه الكرام،ورجال دولته البررة النجاح تلو النجاح على صعيد السياسة الدولية والعربية ، وعلى صعيد القضية الفلسطينية بدعم الصمود وتحقيق العدالة وارساء قواعد السلام

وفتح خزائن ملكه لمساعدة الدول النامية الصديقة على مختلف الاصعدة ، وخص جلالته لبنان الشقيق باهتمام بالغ ، وعاطفة صادقة ، وحرص أكيد على كل ما يحقق أمنه واستقراره ، انطلاقا من مؤتمر قمة الرياض ، ومرورا بكل المراحل التي مرت به حتى يومنا هذا ، وكان لولي عهده الامين مواقفه المأثورة في هذا المجال .

كلمة القلب

وفي بعد هذه اللمحة السريعة عن تاريخ بلادي في ذكرى اليوم الوطني الاغر تحية اكبار لفخامة الرئيس الياس سركيس بمناسبة ذكرى توليه سدة الرئاسة ، وقد عشت معه المعاناة بكل آلامها وهمومها ، وعرفت فيه من سجايا الحكمة والروية وبعد النظرة ما استطاع من خلاله ان يجنب لبنان كثيرا من الويلات والنكبات ، وفي خطابه بالامس ما هو غنى عن التعبير .

ولي ايضا كلمة صدق ووفاء للبنان العزيز . فقد عشقتك يا لبنان يوم كان الحب نشيدك والسلام رائدك ، والصفاء خلقك . عشقتك والسعادة تغمر كل شبر على صعيد أرضك وقمم جبالك وشواطىء بحرك . كنت معك والفرحة تملأ كل قلب ، والبسمة يزدان بها كل ثغر ، وملابل روضاتك تتيه طربا بجمالك . رأيتك جنة وارفة الظلال تتغيأها من كل صوب وحدب ومن كل مكان . يوم كنت عطاء غدقا ، وكأسا دهاقا ، ويوم كنت امنا للعابر والمقيم ورواء للظمآن .

واليوم ماذا دهاك وما هذه الاطلال من حولك ، لماذا اطفأوا النور وأوأدوا الخور وحطموا السور ونشروا القبور في ارضك . ارائي افك صامتا حزينا امام ظلم الانسان لنفسه ، لا تلمني فقد امتزج دمعي بدموع ابنائك ، كما امتزج دمي باديم ارضك .

قم ايها العزيز فشفق الليل يعقبه غسق الفجر ، وعاصفة الريح يليها دوما صفاء البحر ، ومن عرف البسمة قهر بها الكآبة ، ومن كان لحنه السلام ابدا لن ينساه وان تحطمت القيثارة .

افق ايها العريق فكل اشقائك معك ومن حولك يؤازرونك ويضمدون جراحك ويعملون من اجل انقاذ جنوبك واسعاد شعبك .

ناديت فلبوا سراعا اليك بايد ممدودة وسواعد مشدودة وقلوب صادقة ، فافض اليهم عند اللقاء بهم بما لديك وبما القاه القدر عليك ، فكلهم يسعون الى خيرك لانتصت للمرجفين والمشككين والمأجورين .

عاشت المملكة العربية السعودية خيرا وسندا لك وللعرب ، وعاشت للسلام وللاسلام ، وعشت انت يا لبنان ما عاشت فيك اجيالك المؤمنة بك على ممر الاعوام . وعد كما كنت ابدا العربي الابي لبنان .

موقف السعودية الرائد والمؤيد

لحل معضلة لبنان وانقاذ شعبه

الامير فهد يدعو الدول العربية والاسلامية لاتخاذ اجراء مشترك وسريع لمساعدة لبنان

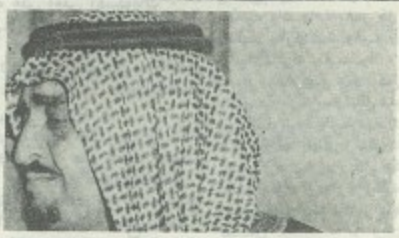

الطائف – واس – اعلن الامير فهد بن عبدالعزيز نائب الملك وولي العهد ردا على سؤال لمندوب وكالة الانباء السعودية عن الوضع في جنوب لبنان ان حكومة المملكة العربية السعودية تتابع بقلق شديد الاعتداءات والغارات الاسرائيلية المستمرة على جنوب لبنان وتدعو الدول العربية والاسلامية الى اتخاذ اجراء مشترك وسريع لمساعدة لبنان بالدفاع عن اراضيه وسيادته وحماية اخوانهم العرب والمسلمين سكان جنوب لبنان . كما تدعو المملكة الدول الصديقة وفي مقدمتها الولايات المتحدة والدول الاوروبية الى ممارسة نفوذها لوقف هذه الاعمال الاجرامية بحق الشعب اللبناني التي تتعارض مع ابسط مبادىء القانون الدولي وميثاق الامم المتحدة .

وقال : ان المملكة العربية السعودية تؤكد استعدادها للمشاركة في اي جهد واي تضحية لوقف هذه المأساة التي يعيشها الشعب اللبناني الشقيق .

واضاف : اننا لسنا بحاجة في هذا الصدد الى ذكر المساهمات المالية والسياسية للمملكة تجاه هذا الموضوع فقد شاركت المملكة في عدة مؤتمرات عربية على مستوى القمة ووزراء الخارجية لمساعدة الشعب اللبناني في ازمته كما قدمت ما هو واجب عليها من مساعدات للبنان حكومة ومؤسسات للتخفيف من الام الشعب اللبناني .

وذكر الامير فهد ان المملكة تشعر بان الاحداث الجارية تستدعي تدارك الوضع واحتواء الخلاف وتحمل جميع الاطراف مسؤولياتهم كاملة نحو الخروج بلبنان من هذه الازمة التي ادت الى كل هذا الدمار والتشرد الذي لحق بالاهل والوطن وانه اصبح من الواجب علينا جميعا العمل بجدية واخلاص في سبيل الدفاع عن جنوب لبنان ومساعدة سكانه على اعادة اعمار مناطقهم التي خربها العدوان .

افتتاح اضخم مشروع مائي في السعودية

افتتح الملك خالد مشروع مياه الطائف والهدا في احتفال كبير دعت اليه وزارة الزراعة والمياه ، وقد حضر الاحتفال اصحاب السمو الملكي الأمراء واصحاب المعالي الوزراء .

وقد القى وزير الزراعة والمياه كلمة اكد فيها على اهمية المشروع الذي يعد من اضخم المشروعات للمياه التي تنفذها الوزارة حتى الآن – وقال الوزير ان تكلفة هذا المشروع قد بلغت ٣٤٠ مليون ريال واستغرق تنفيذه ثلاثين شهرا ويضم ٢٢ بئرا تقع اثني عشر منها بوادي تربة والعشرة آبار الاخرى بوادي عروة .

وقد تفضل سمو الملك خالد بازاحة الستار عن اللوحة التذكارية المقامة بهذه المناسبة . هذا وقد اعلنت الوزارة بانها استعانة بعدد من الشركات العالمية لاستشارتها وطلبت دراسة شاملة عن مصادر المياه في وادي عربة وتربة حيث تقرر بناء سدين لحفظ مياه الأمطار والسيول لامكانية زيادة منسوب المياه في اراضي المشروع واعلنت الوزارة انها تقوم حاليا باجراء الدراسات اللازمة لايجاد مصادر جديدة للمياه ، واضافت ان الخطة الجديدة للتنمية ستتضمن الكثير من المشروعات التي ركزت على الاستفادة القصوى من المياه باعتبارها المصدر الرئيسي لحياة الانسان والارض .

تحية بمناسبة احتفال لبنان الأم بذكرى عيد استقلاله

سلام على لبنان في عيد استقلاله السادس والثلاثين ، سلام على اهل لبنان الذين كانوا في مقدمة مناضلي الأمة العربية في مقارعة الاستعمار والصهيونية ، سلام على لبنان الأم في عيد استقلاله في ٢٢ نوفمبر تشرين الثاني .

تمر هذه الذكرى العزيزة على كل عربي وكل لبناني ، ولبنان يتعرض لأعتداءات الأمبريالية والصهيونية وتسود فيه حياة مؤلمة تستغلها النفوس الغادرة . نعم ان لبنان اليوم هو لبنان يوم الاستقلال واكثر حماسا وعزما وتأكيدا على مقارعة الاستعمار وتجار الحروب والعملاء والحفاظ على كرامة العروبة ولن تثني الحوادث المؤسفة والاعمال الارهابية التي تجيء على ايادي الشر عن الاعتزاز بالعروبة ووحدة لبنان .

هكذا تجيء ذكرى العيد الوطني اللبناني والدموع تذرف على الضحايا وعويل الثكالى تسمع هنا وهناك وانين الأيتام والمشوهين تنتشر في كل ارض " لبنان السلام " ولكن السؤال لمصلحة من ولماذا لا تلتقي الرؤوس والزعامات انا كانت تؤمن حقيقة بالانسانية والشرف وحق شعب لبنان العربي المسالم الذي كان دوما بقلب مفتوح لكل ابناء العروبة وباخاء مع جميع العالم المحب للحرية . كما وان ابناءه الذين لا تغيب الشمس عن الارض التي ينتشرون فيها في العالم قد قدموا للعالم وللانسانية الكثير من الخدمات على طريق التقدم والرفاهية والازدهار .

ان اجتماع قمة تونس مؤخرا (٢٠ نوفمبر) " اجتماع القمة العربي العاشر " يجسد اهتمام العالم العربي بلبنان الحبيب ، فتحية تقدير واكبار لاصحاب الجلالة والفخامة الملوك والأمراء والرؤساء العرب لجهود الانسانية العربية الخيرة لنصرة لبنان وصمود لبنان وبقاء لبنان موحدا .

تحية وتهنئة من مجلة الغربال الى لبنان المفدى في يوم عيده الذي يجيء بيوم عيد المسلمين ايضا بحلول القرن الخامس عشر الهجري ونتضرع الى الله القدير أن يحفظ بعنايته زعماء لبنان ، والعرب المخلصين ، وان يوفقهم في جمع الشمل لأنقاذ هذا البلد العربي العزيز من المآسي التي عانى ويعاني منها وليعيش في حياة سعيدة تسود فيها الحرية والمساواة والعدالة والديمقراطية الحقة وفي داخل الأمة العربية التي تؤمن بلبنانها ويؤمن لبنان بعروبته ويناضل من اجلها .

الى لبنان وكل لبناني في ارض العروبة والعالم والمهجر تحيات وتهاني الغربال

والله الموفق الى الخير والى السعادة .

وعلى هذا ، فاني اعتبر ان التضامن العربي ، يفرض واحدا من امرين : فاما مواجهة جماعية ، واما مساواة في هدوء يشمل لبنان وسائر الدول العربية المتاخمة للارض المحتلة . فلا يجوز باي حال ان يستمر لبنان وحده ، جنوبا وبقاعا ، شمالا وعاصمة وجبلا ، في تحمل نتائج الوضع القائم ، ارواحا بريئة تزهق ، وممتلكات غالية تدمر ، وغزة وطنية تهدر ؟؟

واني اذ اشكر لبعض الدول العربية الشقيقة المعونات التي تقدمها لمساعدة منكوبي الجنوب ، اذكر بان هذه المعونات ، هي علاج جزئي ومؤقت ، اذ ليس باستطاعة احد ، ان يقدر حجم الدعم الذي يحتاج اليه الجنوب خاصة ، فضلا عن لبنان كله ، ليستعيد ما فقده من عمران ، وترجع لاهله حياتهم المطمئنة .

ولا بد لي معرض التركيز على قضية الجنوب ، من الاشارة الى التاييد العالمي والعطف الدولي الذي لقيه لبنان والاهتمام الخاص الذي ابدته منظمة الامم المتحدة في هذا الشان ، منوهين بالقرارات المتعددة التي اصدرها مجلس الامن الدولي ، والتي تعمل قوات الطوارىء ، مشكورة ، على تنفيذها ضمن امكاناتها وفي حدود صلاحياتها .

وبالرغم من ان هذه المكاسب ما تزال محدودة فاني امل ان تتمكن القوات الدولية ، مع الجيش اللبناني ، في وقت قريب من الانتشار في الجنوب كله ، تنفيذا لقرارات مجلس الامن الدولي ، فتعزل ازمة الجنوب عن ازمة الشرق الاوسط ، مما يتيح للبنان الانصراف لمعالجة مشاكله الداخلية الملحة ، والضاغطة على كل صعيد .

ايها اللبنانيون

اننا نعيش اياما صعبة ، ولا اخال ايا منكم مرتاحا الى ما نشهده من ممارسات شاذة على ارضنا ، وارتكابات ضد الحياة البشرية وضد الحقوق الشخصية والجماعية ، وضد القيم الاخلاقية ، وكم اسمع من تنديد بهذه الظاهرة الغريبة عن روحيتنا ، دون ان ارى تحركا عمليا من قبل القادرين على ذلك لمساعدة الدولة على مكافحتها .

فحيال هذا الخطر الذي يعني الجميع ولا يستثني احدا ، من حقي الواجب ان اطالب كل لبناني ، اينما كان ، وايا كان بالمشاركة في المسؤولية لان المسؤولية صفة ملازمة للمواطنين وليست مرهونة بالوجود في الحكم .

ولا بد لي من التشديد على كل الفعاليات الوطنية ، للتعاون مع الدولة على وضع حد جدي وحاسم لعمليات اهدار الدم ، واهدار الاخلاق ، واهدار الحقوق ، واهدار القيم الوطنية والانسانية على مذبح التصرفات الفوضوية والشهوات الانانية .

قد يقال ان هذا شان الدولة فلماذا لا تاخذ المبادرة ؟

وانا ايضا اقول واؤكد انه شان الدولة . لكن ما هي الدولة ومن هي ؟

انها مجموعة المؤسسات والاجهزة العاملة في خدمة الصالح العام ، وهي في نظامنا منبثقة عن ارادة الشعب ، ولا قيام لها الا بهذه الارادة .

فمن حقي الواجب ايضا ان اعبر باسم الاكثرية الساحقة من الشعب ، عن ارادته في الحفاظ على دولته ، وتقويتها ، فتضطلع بمهامها ، وتباشر صلاحياتها ، وتوطد سلطاتها ، ولا تبقى نهبا منهوبا ، محكومة بعقدة الاستضعاف تجاه الذين تسلوا خيوطها ليحوكوا ثوابهم .

واصدقكم ان مؤازرة الدولة هي اكثر الثمرات مردودا ، لانها توفر للمواطن الضمانات الحقيقية في كل مجال .

لقد قلت مرات واردد ، ان البطولة كل البطولة ليست في تحدي الدولة ، وخرق القانون ، واستباحة الحقوق ، بل في الانتصار على الذات ، بالتخلي الارادي عن كل المكاسب الظرفية ، ودعم المؤسسات الدستورية والوطنية ، والالتفاف حول السلطة الشرعية ، لان من السهل جدا متابعة تقاسم مناطق النفوذ وتوزع الخير العام والسطو على واردات الخزينة ، اما الصعوبة التي تستحق العناء ، ففي الحفاظ على المصالح العليا للوطن والشعب والتمسك بمبادىء الاخلاق والشرف .

ايها اللبنانيون

كلكم تطلبون الوفاق الوطني ، ولم اسمع احدا قط يرفض علينا هذا المطلب ، وان كانت بعض الممارسات الفعلية لا تتفق اطلاقا مع ما يبدو في العلن .

فالوفاق ليس شعارات تردد ، ولا مزايدات تطرح .

الوفاق التزام ، وممارسة ، وتطبيق ..

انه في البدء عزم صادق على تحدي كل المصاعب التي تحول دون اعادة جمع شمل اللبنانيين .

انه عزم على التسامح لتنظيف القلوب والنفوس ، من رواسب ما علق بها اثناء المحنة الكارثة التي اصابتنا .

انه عزم على التلاقي والاندماج والاستمرار ..

انه عزم على صنع الحياة من جديد .

ان مشاكلنا المرتبطة بمشاكل اقليمية ودولية ، قد تستلزم ارادات تتضافر مع ارادتنا ، لكننا لن نجد لخلافاتنا الداخلية حلا ، الا بارادتنا ، ايا كانت الصلة بين هذه الخلافات والمشاكل الاقليمية والدولية .

واذا كنت لم اطرح بعد صيغة الوفاق الوطني ، فليس لاني لا املك اسس هذا الوفاق ومنطلقاته ، بل لاني لم اجد حتى الان ، الاجواء الملائمة والاستعدادات الكفيلة بتحقيقه . غير اني مازلت ابذل الجهد ، واواصل السعي في هذا السبيل ، مؤملا ان تقترن الافعال بالنيات والاعمال بالاقوال .

وليس المطلوب ان نطرح الوفاق على الورق وفي الهواء ، بل المطلوب ان نخترق به النفوس ، للوصول الى واقع سياسي واقتصادي واجتماعي ، يؤمن العدل والعدالة ، ويحقق فرص التكافؤ ، ويطلق طاقات الطموح والتفوق والابداع .

هذا هو الوفاق الذي نتطلع اليه ، وهو الوفاق الذي نصنعه نحن ولا احد سوانا .

ايها اللبنانيون

كلكم تطلبون الامان والاستقرار والازدهار ، وهذه قضايا مترابطة لا يمكن الفصل في ما بينها ، كما لا يمكن الفصل بينها وبين قضية الوفاق .

ولكننا مع كل هذه المصاعب والمتاعب ، لم نتوقف ولم نتوان عن رعاية عملية بناء الاقتصاد ، والمرافق الاساسية للخدمات العامة .

والذي حققناه ، تلمسونه في كل مكان ، فالنشاطات تزداد توسعا وامتدادا ، والعطاء يزداد سخاء .

وهنا لا بد لي من الاشارة الى الجهد الفردي ، الذي يظل سباقا ، مغامرا في اتخاذ المبادرات .

ويفضل الجهد الخاص ، المتلاقي والمتعاون مع الجهد العام ، نهض اقتصاد لبنان على عجز ، وتقدم على ضعف ، حتى اخذ يتمالك قواه ، ويستعيد توازنه ، بشكل يبشر بتقدم مستمر .

واما هذا النشاط التجاري والعمراني الذي نشهده في جميع انحاء البلاد سوى الدليل على شدة باس اللبنانيين .

ايها اللبنانيون

ما زال امامنا ترسيخ بناء مؤسسات الدولة ورفع قدرة السلطة لجعل السيادة الوطنية مهابة وفاعلة .

وامامنا تحقيق الوفاق الوطني وتعمير ما تهدم من بناء واستعادة ما فقدناه من انماء .

ولا بد ان يكون واضحا وثابتا في قناعة الجميع ، ان الارادة الوطنية هي الاساس ، والمنطلق لكل عمل نقدم عليه .

ولقد علمتنا التجارب ما فيه الكفاية وان لنا ان نستفيد مما تعلمناه فان لم نحاسب انفسنا فلن ننجو من حساب التاريخ ، وهو الشاهد والمدعي ، والحاكم لمصلحة الشعب والوطن .

ايها اللبنانيون

لان محنة لبنان كانت بحجم كارثة ، يجب ان تكون عملية انقاذه بحجم معجزة ، هذه المعجزة نحن نصنعها معا ، الدولة ، والشعب مجتمعين ، فلا ننتظر الاعجوبة من السماء لان الدولة ، وان تصورت الحلول ، تبقى عاجزة ما لم يتجاوب المواطنون مع هذا التصور .

ايها اللبنانيون واللبنانيات

اليوم ، في مستهل السنة الرابعة من تحملي مسؤوليتي الدستورية ، وبالرغم من ماخذ لكم ولي على الحاضر وتساؤلات لنا جميعا حول بعض الغموض الذي يكتنف المستقبل ، اعلن لكم ، وعلى الملا ، ان ايماني لم يتزعزع يوما في مستقبل بلدي وباصالتي الشخصية اللبنانية ، وبعدالة القضية اللبنانية .

اني مستمر في تمسكي التام بالانتماء الى العالم العربي ، وبالعضوية غير المنقوصة في الاسرتين العربية والدولية ، والالتزام الشريف والشجاع ، بكل قضية حق ، على ارضنا وفوق كل ارض .

ويا ايها اللبنانيون واللبنانيات

يا من تريدون فعلا السلام بين اللبنانيين ، وتريدون حقا السلام للبنان ، والسيادة والعنفوان ، ابلغكم اني سائابع واياكم الطريق المضني ، في سبيل الوطن والشعب ، من اجل الدولة والمؤسسات ، الوحدة الواحدة .

سافظل اجهد لبناء الجيش القادر ، وجمع شمل اللبنانيين ، واعادة اللحمة بين اجزاء الوطن ، واعمار البلاد ، وانماء مرافقها .

ساستمر اعمل لانقاذ الجنوب .

وساستمر اعمل لتخفيف الالام واعادة الفرح الى الوطن المعذب .

تلك نيتي ، وهذا عزمي ورجائي ، فضموا سواعدكم جميعا ، ليس من اجلي ، فكلنا عابرون .

من اجل لبنان اناديكم ، اناشدكم والح عليكم ، ايها اللبنانيون ، من اجل لبنان ، عاش لبنان ..

رسالة ٢٣ أيلول :

□ الرئيس سركيس يوجه رسالته الى اللبنانيين عبر التلفزيون □

نص رسالة رئيس الجمهورية

ايها اللبنانيون ،

هذه هي الذكرى الثالثة لاضطلاعي بالمسؤولية الكبرى في البلاد .

وفي مثل هذه المناسبة ، اخاطبكم ، كما تعودت ، بالعقل والصراحة والواقعية ، وذلك كي تكونوا معي في وقفة حساب مع الضمير ، ومع الوطن : على الماضي والحاضر والمستقبل .

وهو حساب ، يشمل الجميع على قدر المسؤوليات والامكانات .

فقضية الوطن ليست فقط قضية الدولة ، انما هي قضية كل مواطن وخصوصا كل ذي شأن عام .

واني اترك لكل منكم ان يحاسب نفسه على ما فعل ، قبل ان يحاسب احدا سواه ، حتى يتوصل الى قناعة من ضميره بأنه على صواب ، فيكمل طريقه او انه على خطأ فيتوقف ليصحح .

اما انا فمن موقع مسؤوليتي الاعلى وواجبي الاكبر اراجع السنوات الثلاث التي مضت ، وهي نصف المهمة الجليلة والعسيرة التي شرفني بها المجلس النيابي الكريم ، وتكرست بثقتكم وتاييدكم ، فاجد انني اؤكد كل يوم بالممارسة ، وبالراي ، وبالنية ، القسم الذي اديته امام الله والوطن .

اني اشعر براحة الضمير ، لاني لم اوفر جهدا ولا سعيا في سبيل جعل هذا القسم امرا واقعا وثابتا على الارض وبين الناس .

واشعر براحة الضمير لاني استطعت ان احافظ على الاساس الوطني ، وهو وحدة الارض والشعب والمؤسسات ، في وجه المخاطر والمآسي التي عصفت بالبلاد وهددتها بالتمزق والتشتت .

ولا اقول اليوم ان تلك العاصفة السوداء قد هدأت فما تزال بعض رياحها تتسرب من مختلف الجوانب ، واني مواصل الجهد بكل الامكانات والوسائل والسبل لمحاصرة ذيول المخاطر واخمادها حتى اتمكن من تسليم الامانة الدستورية وقد استعاد الوطن وحدته الوطنية وعافيته وقوته الذاتية .

ايها اللبنانيون

في وقفة امام حصيلة الاعوام الثلاثة ، ارى ان النتائج وان كانت تطلعاتنا وتطلعاتكم على كل صعيد ، تفوق الامكانات المحدودة التي بين ايدينا ، والتي استخدمناها في ظروف تعرفون جميعا مدى قسوتها .

فالامن الذي وضعته قبل الرغيف ، اصبح اوسع انتشارا واكثر كثافة ، وذلك يعود الى نمو الوعي الفردي والجماعي ، المتعاون مع الجيش ومع قوى الامن الداخلي ، ومع قوات الردع العربية الشقيقة ، التي ادت وما برحت تؤدي مشكورة ، دورا ايجابيا مما يسهل انصراف الدولة الى اعادة بناء جيشها وقوى امنها .

الظروف الراهنة غير ملائمة للوفاق

لايجوز أن يتحمل لبنان العبء وحده فأما مواجهة جماعية أو مساواة في الهدوء

وعندما اتحدث عن الامن وعن قوة السلطة الشرعية اتوقف عند المرحلة التي بلغتها عملية اعادة بناء جيشنا .

ليس منا من يتصور وطنا عزيزا كريما دون دولة منيعة مهابة ، ولا منعة او مهابة للدولة دون جيش قوي ، من اجل ذلك نضع عملية بناء الجيش في طليعة اهتماماتنا ، ليتمكن من تولي الشؤون الامنية ، موازرا قوى الامن الداخلي على كامل ترابنا الوطني تجاوبا مع مطلب الشعب الواعي الذي يرى في الجيش وسيلة الانقاذ الاساسية ليعيد اليه الامان ويصون الكرامات ويذود عن الحدود .

وبالرغم من ان الجيش ما يزال يتعرض هنا وهناك من بعض الفئات لسهام التجني والافتئات ، ففي ناحية ينهالون عليه بالتجريح ويصادمونه ، وفي ناحية اخرى يشككون به ، ينتقصون من معنوياته ويرفضون انتشاره حتى ليجوز التساؤل هل انهم يريدون الدولة ان تكون وتبقى دمية في واجهة ، جسما بلا يد وسيفا بلا حد ؟

نعم نحن نصر على اولوية تعزيز الجيش عددا وعتادا لاننا نصر على استرجاع كل شبر من ارضنا ، واني والله لا اعرف في وطني اليوم ، رسالة اشرف من الجندية ، ولا عملا اجدر منها بالشباب ، وكم يطيب لي ان اهيب بفتيان لبنان الميامين ، للانضواء في صفوف الجيش ، فذلك هو الطريق الامثل والنهج الانبل لخدمة لبنان .

واني اتطلع الى يوم قريب ياخذ فيه الجيش دوره الكامل في الجنوب وفي كل مكان من ارضنا ، ويبسط بالتالي سيادة الدولة في جميع انحاء الوطن .

ايها اللبنانيون

هنا اتوقف امام نكبة الجنوب ، هذا الجزء العزيز من لبنان الذي ينزف دما وخرابا وعذابا ، وينكل به من كل صوب ، وهو صامد متشبث بهويته ، معتصم بحقه الوطني والانساني ، فيما ارضه تحترق ، مدنه وقراه تندثر ، اهلوه يضطهدون ويشردون ، ومعالم الحياة فيه تذوى ، ومئات الالوف من النازحين تتكفىء نحو المناطق الاخرى مخلفة ضحاياها وجني عمرها ، حاملة جراحها واوجاعها ، مضيفة الى ازمة الوطن ازمات جديدة سكنية وصحية ، اجتماعية وتربوية .

لقد طرحنا محنة الجنوب على العالم اجمع بدءا باخواننا العرب فصارحت اصحاب الجلالة والسيادة والسمو الملوك والرؤساء بحقيقة الوضع وواقع الحال ، ودعوتهم لمشاركة لبنان في معالجة تلك المحنة وذلك باخذ قرار نتحمل جميعا مسؤوليته وتبعاته ، لانه ليس من العدل ولا من الانصاف ان تلقى على البلد الاضعف في مواجهة اسرائيل وحده منفردا ، اعباء حرب استنزاف ، تستهدف كيانه ووجوده ، فاذا كان واجب لبنان في حالته الراهنة ، ان يواجه الحرب التي تشن عليه ، وعلى الفلسطينيين فيه ، فان هذا الواجب يشمل الدول العربية الشقيقة جمعاء ، بحيث يكون لكل منها دورها المحدد كل على قدر امكاناته .

واذا كانت مصلحة لبنان ، ومصلحة العرب ، ايجاد صيغة مرحلية ، غير عسكرية ، فالمطلوب من الدول العربية ان تساعد لبنان على التوصل الى هذه الصيغة وضمان تنفيذها .

التعايش اللبنـاني

بقلم الاستاذ فارس الدبغي

«التعايش اللبناني» كلمتان جمعتا منذ فجر الاستقلال في لبنان، كل ما حواه ذلك الوطن الصغير من طوائف ونزعات ومتناقضات في بوتقة وطنية واحدة

وأصبح التعايش اللبناني مضرب المثل بالجمع بين الاضداد

مثلما كانوا يقولون قديماً عن لبنان «مرقد العنزة» حيث «الذئب والخروف» يمشيان معاً، في عهد الامير بشير لو تذكرون

تلك عهود فيها كان يقول اللبنانيون: «كل انسان على دينو الله يعينو» على اعتبار انه ليس ما يفرق بين اللبنانيين إلا النعرات الطائفية الموروثة منذ العهد التركي البائد، حين كانت بيروت عاصمة الولاية، ولا يسقط قتيل مسلم من البسطة، إلا وفي ذات الاسبوع يسقط قتيل مسيحي من المصيطبة، والعكس بالعكس

ويحكى انه في أول عهد الاستقلال، حين كان الشيخ بشارة الخوري رئيس الجمهورية، والسيد رياض الصلح رئيس الوزارة، يتحدثان بلا كلفة عن شئون لبنان وشجونه، فقال رياض بصراحة معبراً عن الخلافات الطائفية:

«والله ياشيخ بشارة: لو عبدنا نحن المسلمون الارز، لتركتم أنتم المسيحيون عبادته» وهو قول ذكره الاستاذ سليم اللوزي في افتتاحية «الحوادث» المعتبرة

وليس من يجهل ان لبنان يعيش بطوائفه، ويصعب عليه تجاوزها

فالخلافات الطائفية موجودة بين الطوائف المسيحية المتعددة، مثلما هي بين الطوائف الاسلامية الثلاث الرئيسية: السنية والشيعة والدرزية

ولكن التعايش وحب الوطن كانا أقوى من الخلافات الطائفية بعد الاستقلال

وعندها صار التعايش اللبناني مضرب المثل، وكان ذلك قبل دخول النعرات الهدامة الى نفوس اللبنانيين من الخارج... والغرباء...

فوجود اسرائيل في المنطقة، وهجرة الفلسطينيين الى لبنان بمئات الالوف، من لاجئين أولاً، الى مقاتلين بعد ذاك، وتداخل الدول العربية والاجنبية في القضية، وتحويل لبنان الى ساحة حرب منذ ١٩٧٥ حتى يومنا هذا، وانقسام اللبنانيين على أنفسهم حتى قال بعضهم بتوطين الفلسطينيين، وقال البعض الآخر بتقسيم لبنان

كل هذه المآسي التي نزلت بوطن الارز في العقود الثلاثة الغابرة من السنين، لم تتمكن من ازالة فكرة التعايش اللبناني من أذهان القوم

وكان السياسيون في غمرات المحن يتكلمون عن الوفاق السياسي، أو الاتحاد الوطني، كأنهم نسوا تلك الكلمة العاطفية الجميلة «التعايش» وهي تعني العيش المشترك بين الاسرة الواحدة في البيت الايوي الواحد، في الضيعة اكثر منها في المدن

غير ان الكلام عن الاتفاق او الاتحاد كان كلاماً فارغاً يصدر من الشفاه لا من القلوب، ذلك لان الخلافات الطائفية كان تعكر صفو التعايش القديم

وقد خلقت الحوادث والمستجلبة، خلافات جديدة بين الطوائف، وحتى بين الطائفة الواحدة، المارونية مثلاً، وهو أمر لم يخطر لأحد ببال، وكان وقوعه كالبعد ما بين الثريا والثرى

وهكذا صارت تجربة التعايش اللبناني القديم تجربة عسيرة جداً، بل حلماً في رحم الايام في نظر الكثيرين، إلا في نظر اكبر المسئولين:

رئيس الجمهورية الماروني، ورئيس الوزارة المسلم، فالاثنان صامدان أمام المحنة.. وقد قال غبطة البطريرك الارثوذكسي أغناطيوس الرابع:

لو لا حكمة الرئيس سركيس لتمزق لبنان

وفي العام الماضي عندما تشرفت بمقابلة فخامته قال بعد حديث طويل:

لقد دعوتني «أيوب لبنان» وأنا بحاجة الى صبر أيوب

وبعد أقل من شهر عن السنوات الثلاث الاولى من عهده، وقد قضاها بالمفاوضات العربية والدولية، وبالاستشارات والمشاورات مع الزعماء اللبنانيين، ولكن دون جدوى، فلا تعايش، ولا اتفاق، ولا اتحاد، بل تباعد لا مبرر له بين الاقطاب المسئولين

وفي خطاب القاه رئيس الوزارة سليم الحص قال:

ان وضع اللبنانيين يشبه وضع أشجار مختلفة في بستان واحد، بينما المطلوب أن يكونوا جميعهم أغصاناً في شجرة واحدة ذات جذع واحد قوي يجمع

فما أجمل صورة الشجرة الواحدة بدلاً من صورة البستان، وهل أجمل من الارزة رمزاً للقوة والوحدة؟ فعسى أن يشق الحلم الجميل طريقه الى وحدة الارض والشعب والافكار، وما دام قد صمد للعوادي حتى الساعة فلا خوف عليه، والتعايش سيعود! فلبنان رب يحميه

DR. JOSE ATME ABUD
CIRUJANO DENTISTA

Graduado de la Universidad
Nacional Autónoma de México
y
Posgraduado de la Universidad
Francesa de Beirut (Líbano)

Hace del conocimiento de su estimable clientela que, a partir del 20 de octubre del presente año, se pondrá a sus órdenes en su nuevo CONSULTORIO, ubicado en:

Av. Cuauhtémoc No. 751, Despacho No. 101

México 12, D. F.

donde cuenta con el más avanzado equipo de odontología y técnica para atender todo lo relacionado en ortodoncia, endodoncia y cirugía correctiva.

مرحبا
واهلا وسهلا
اينما حللت هناك لبناني يرحب بك
raoul et curly
راؤول و كرلي
اقصى الخصومات
عند الصيدليات
٤٧ أفنيو دو أوبرا - باريس - فرنسا - تلفون: ٧٤٢-٥٠-١٠
عطورات - كرافاتات - هدايا - غرضيات - الخ..

47, av. de l'Opéra, 75002 PARIS Tél. : 742-50-10

AVEC LES COMPLIMENTS DE

raoul et curly
Société Anonyme au capital de 300.000 francs
TAX - FREE SHOP
PARFUMS - COSMETIQUES - CRAVATES
CADEAUX, etc...

Tél. : 742-50-10
R. C. Paris 55 B 347

47, av. de l'Opéra, 75002 PARIS
Métro : Opéra

الغربال

مجلة تصدر في عاصمة المكسيك باللغتين العربية والإسبانية
صوت المغتربين في الأميركتين

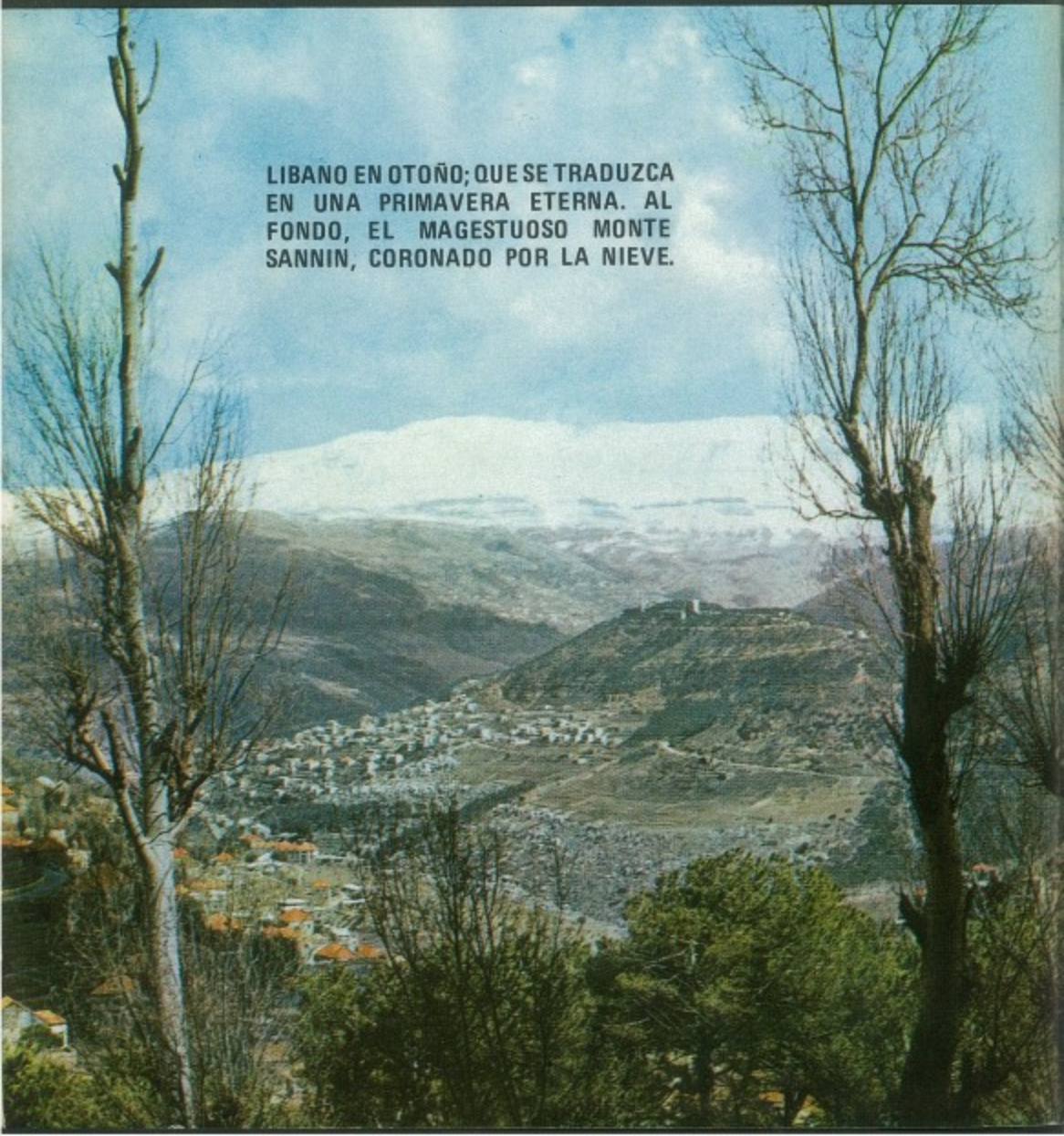

LIBANO EN OTOÑO; QUE SE TRADUZCA EN UNA PRIMAVERA ETERNA. AL FONDO, EL MAGESTUOSO MONTE SANNIN, CORONADO POR LA NIEVE.