SR. CARLOS ANDRES PEREZ
Presidente Constitucional de la República de Venezuela

El Gurbal

"La Criba"

No. 137 - Febrero de 1975

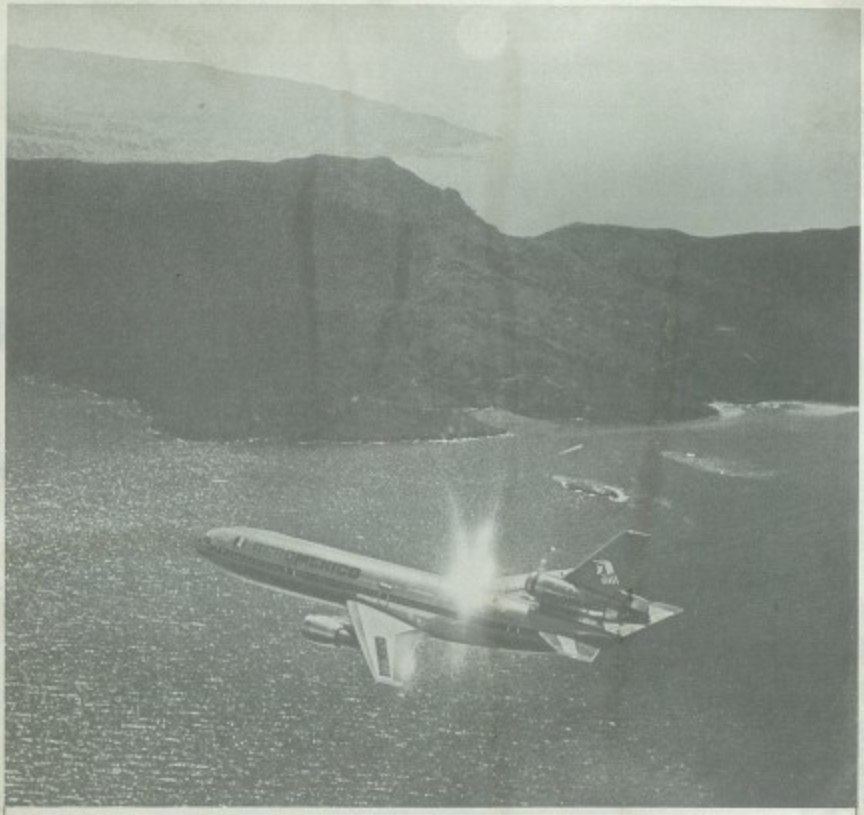

Se nos hizo chico el mar.

Los mexicanos somos muy presumidos.
Sobre todo, cuando tenemos de qué presumir...
Dos DC-10-30 con cupo para 277 pasajeros.
Con este equipo cruzamos el Atlántico. Y se nos hace chico, porque nuestras naves son, aparte de veloces, increiblemente cómodas.
La próxima vez vuele por Aeroméxico a Madrid o a Paris.
Es padre viajar "en familia" a Europa ¿o no?.
Aeroméxico si lo lleva a Europa.

La línea aérea que va para arriba

AEROMEXICO

Consulte a su agente de viajes, él es un experto.

Reservaciones: Tel. 566-08-00 con 35 líneas. Oficinas de Boletos: Paseo de la Reforma No. 64, Tel. 546-98-40. Leibnitz No. 100-26, Hotel Camino Real, Tel. 545-69-60 Ext. 1627. México, D.F. Manuel E. Izaguirre No. 2 Cd. Satélite, Edo. de México. Tel. 572-28-00.

Tiene usted operaciones con Líbano y el medio oriente?

Do you do Business with Lebanon and the middle east?

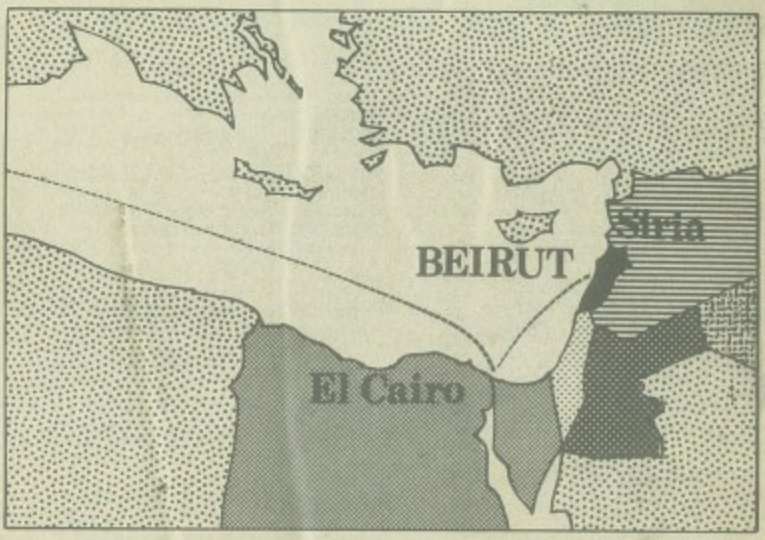

El Banco de Comercio, le ayuda a resolver sus problemas y le ofrece toda clase de facilidades para sus cartas de crédito, créditos comerciales, cobranzas, órdenes de pago, giros, pagos autorizados, situación de fondos a Beirut...

Banco de Comercio can help you to solve your problems and offers all sorts of facilities for your letters of credit, commercial credits, collections, orders of payment, drafts, authorized payments, funds transfer to Beirut...

BANCO DE COMERCIO, S. A.

División Internacional
Bolivar y V. Carranza, México 1, D.F.

SISTEMA BANCOS DE COMERCIO
BANCOS DE COMERCIO SYSTEM

35 Bancos afiliados con más de
subsidiary Banks with more than

540 oficinas en todo el país
Branches throughout the country

Además: FINANCIERA BANCOMER, S. A. (Development Bank)
Also: HIPOTECARIA BANCOMER, S. A. (Mortgage Bank)

Oficinas de representación en el extranjero
Representative offices abroad

LONDRES-NUEVA YORK-LOS ANGELES-MADRID-TOKIO

AUT. CNBS. [illegible]

DIRECTORIO

DIRECTOR GENERAL
SALIM GEORGE ABUD ANDRAUES

GERENTE
GUADALUPE ABUD DE BASILA

SUB DIRECTOR
LIC. GUILLERMO MALJA

JEFATURA DE REDACCION
Antonio Trabulse

RELACIONES PUBLICAS
Jorge Abud Chami

REDACTOR EN ARABE
Fayek Koury

CORRESPONSALES NACIONALES

Prof. ANUAR MOBAYED. México, D. F. NICOLAS ABUSAMRA, Calle Ildelfonso Fuentes No. 475 Sur Torreón, Coah. Prof. NEHME M. FRANCIS Apartado Postal No. 384 Mérida, Yuc. MARIA KAWAGE DE SAAD, Avenida Ruiza No. 250 Ensenada, B. C.

CORRESPONSALES EN EL EXTRANJERO

Sres.: SHAUKY DIAB, 5a. Avenida 17-44, Zona No. 1 Guatemala, C. A., BECHARA BEIRUT. Parroquia Católica Ortodoxa, Rio Piedras San Pedro Sula, Honduras, C. A. Tel.: 84-55-13. Sra. JEANETTE MANASSA CH. 4a. Avenida Los Palos Grandes entre 2a. y 3a. Transv Residencias Imperio, Piso 3, No. 32 Caracas 106, Venezuela, A. del S. Srita. VICKY HINDOYA. Canónigos y Esperanza Edificio Santa Rita, Pent House, San José Caracas, Venezuela, A. del S. Srita. MARIA LIGIA FADDUL G. Calle 11 No. 95-20 Bogotá, Colombia, A. del S. Sr. MOUFID ESBER H. Av. 5 de Julio No. 8-A-25 Maracaibo, Zulia, Venezuela.

Registrado como correspondencia de segunda clase el 24 de abril de 1957, en la Administración de Correos No. 1 México, D. F. Año XLIII 3a. Epoca.

OFICINAS DE "AL GURBAL"

20 de Noviembre No. 53 Desp. 208, Teléfonos: 5-10-09-95 y 5-21-31-58, México 1, D. F.

SUSCRIPCION ANUAL

En México	$ 250.00	
En Europa y Países Arabes	$ 50.00	Dls.
Correo Ordinario	U.S. $ 50.00	Dls.
Correo Aéreo en las Américas	U.S. $ 50.00	Dls.
Correo Ordinario	$ 30.00	Dls.

Impreso en los talleres de "VELUX", S. A. Caruso No. 279, Col. Vallejo Tel.: 5-17-01-88 México 14, D. F.

NUESTRA PORTADA

SR. CARLOS ANDRES PEREZ
Presidente Constitucional de la República de Venezuela.

CONTRAPORTADA

Sr. General HAFEZ EL - ASSAD
Presidente de la República Arabe de Siria, y héroe de la guerra de Ramadán Arabe Israelí, de octubre de 1973.

Núm. 137 - Febrero de 1975

SUMARIO:

Directorio	4
Editorial	5
Proyección de México	6
Respuesta del Presidente de Venezuela, Carlos Andrés Pérez, al Presidente de los Estados Unidos	10
Atalaya	12
El Líbano a través de los Siglos	14
Fraternal Encuentro de Líbano y Siria	17
Actualidades Libanesas	21
Chantaje con el Atomo	22
Prognosis de la Economia Mexicana para 1975	24
La Batalla de la Paz	26
Por los Países Arabes	28
Exequias del Patriarca Meouchi y Misa del Cardenal de México	32
Un Año Decisivo	37
Monseñor Khoreiche	38
Nuestra Comunidad	40
Chiroc en Irak	42
Comentos Mundiales	44
Israel Moviliza Fuerzas para Afrontar un Supuesto Intento Sirio de "Calentar la Atmósfera"	46
República de Argelia	47
Misiones Cristianas (Atentados en Israel)	52
Entrevistas a Lord Caradon	54
Pierre Helou	56
IBN Jalddun e IBN Batuta	58
Misa de San Marón	68
Brillante Labor en Guadalajara	70
Boda Jorge-Isrewe	72
Boda Iza-Said	74
Recepción en Honor del Dr. Yamil Abbud	76
Sección Arabe	77

EDITORIAL

Advertencia Sobre el Sur del Líbano

Desconcertante es la situación que se ha creado en la zona sur de la nación libanesa, sometida a los constantes y premeditados ataques del ejército sionista que ha convertido la región, con el pretexto de hostilizar a los guerrilleros de la liberación palestina, en una punta de lanza de penetración en Líbano, con finalidades militares y políticas que a nadie escapan en todo el cuadro de la contienda del Medio Oriente.

Son, sin duda alguna, finalidades de una estrategia de ocupación que apunta a los países árabes de una manera directa y contra la cual es menester desplegar una resistencia a tono con la intensidad de la ofensiva. Pero entretanto que esta resistencia se organiza, como parece del todo necesario y urgente, la condición de las zonas afectadas por el martilleo de la artillería y de la aviación sionista, así como por las incursiones de tierra que se efectúan traspasando impunemente la frontera, es digna de la mayor consideración por parte de quienes tienen la responsabilidad de defender la integridad nacional del Líbano. Poblaciones hay, como la de Rachayá Al-Fkar, que se han visto precisadas, para defender su vida, a mantenerse en cuevas, con el fin de escapar a los bombardeos enemigos. Y en tan inhóspita y lamentable condición, no reciben la elemental ayuda que era de esperarse, tanto del poder público de la nación libanesa, como de la misma colectividad nacional que debiera sentir en carne propia las lastimaduras de este sector de la patria expuesto a los fieros ramalazos de un adversario que comienza por castigar el sur del Líbano para caer sobre toda la nación si una política de vigorosa defensa no se lo impide.

Hay momentos en que la susistencia de un país gravita sobre un punto determinado de su territorio, el que está expuesto a los primeros zarpazos de un enemigo de su nacionalidad. El caso del sur del Líbano, en la región limítrofe con la tierra ocupada por los sionistas, es uno de estos compromisos, que cada día va tomando un relieve más dramático y angustiante. y ante tal situación, surgen expontaneamente las inquietudes y las preguntas que se dirigen a esclarecer una situación, sobre el perfecto derecho que estas zonas sureñas tienen a una defensa que el gobierno y el pueblo del Líbano deben proporcionarles en la medida ajustada a la gravedad del caso; defensa que, por causas que no se nos alcanzan, no se observa en forma alguna, sino más bien un abandono que puede merecer los más justos reproches.

¿Es que el sur del Líbano, expuesto a los zarpazos de una fierra acorralada, no es tierra de la nación libanesa, como son todas las demás? ¿Es que se puede permitir una condición de inermidad que se traduce en vidas en constante peligro y en acciones de represalia que caen sobre víctimas indefensas sin que nadie levante la mano para evitarlo? ¿O es que el poder público de la nación libanesa carece de los más elementales recursos defensivos para dejar desamparadas las poblaciones del Líbano Sur?

Comprendemos toda la complejidad de una política nacional que tiene muchos resortes en su cálculo y en su operación; pero aún comprendiéndolo así, es inexplicable que un caso que tiene la innegable prioridad del peligro mayor y de las más funestas consecuencias, se vengan arrastrando sin el amparo del ejército libanés allí donde precisamente está la puerta que es preciso defender con el mayor empeño y la mayor tenacidad. Las irrupciones salvajes siempre comienzan por alguna parte y la irrupción sobre el Líbano ha comenzado por el sur. ¿Hay algún patriota libanés que se quede con los brazos cruzados ante un espectáculo de tal naturaleza? Esta es nuestra advertencia, que formulamos entre angustias y reclamaciones de un supremo pel gro para todos.

PROYECCION DE MEXICO

Fusión de Bancos

En dias pasados, el Secretario de Hacienda y Crédito Público, Lic. Jesé López Portillo, anunció que por instrucciones del Presidente Echeverría se tomó el acuerdo de que, mediante las formalidades legales del caso, se unificaran los Bancos de Crédito Ejidal, de Crédito Agrícola y el Agropecuario.

Esta trascendental decisión fue tomada para orientar con mayor eficiencia el esfuerzo que se habrá de hacer este año para alimentar al pueblo y surtir a nuestra industria y a nuestra capacidad de exportación de materias primas. El esfuerzo que estamos haciendo —dijo el Secretario de Hacienda—, para reforzar el sector agropecuario, tiene dos dimensiones: una de las de inversión pública y administración, y la otra, de ejercicio del crédito.

Esta reforma administrativa de alto nivel en el funcionamiento de las instituciones nacionales de crédito agropecuario, servirá para ejecutar con mayor eficiencia las decisiones de la comisión Coordinadora de ese sector, que funciona en la Secretaria de la Presidencia y que se integra por las diversas dependencias del sector público que tienen facultades y responsabilidades en el sector agropecuario.

El Director designado por el Presidente de la República, es el Lic. Jorge Rojo Lugo que había venido fungiendo como Director General del Banco Nacional Agropecuario y ahora Director único de las tres instituciones, aunque justo es precisar, que cada una conservará sus propios estatutos, su propia personalidad jurídica y su propia estructura orgánica.

Estamos de acuerdo con el Lic. López Portillo, cuando expresó que creía que de esta manera el Gobierno de la República habilitaba un instrumento para realizar el programa prioritario en materia agropecuaria, haciendo resaltar el alto funcionario el hecho de que nunca en la historia de México se había destinado suma tan cuantiosa —60 mil millones de pesos—, a la inversión y el crédito en materia agrícola justificando en esa forma los propósitos fundamentales de las adecuaciones fiscales, precisamente para financiar de modo más sano este esfuerzo gigantesco que debe hacer el país para enfrentar los años por venir y que la actividad del campo recobre a la vez el equilibrio que concurrirá a estabilizar al propio país.

Hemos considerado de mucho interés que la opinión pública conozca la forma en que funcionará este sistema. Los consejos de administración de las tres instituciones serán integrados por el Secretario de Agricultura y Ganadería, el Secretario de Hacienda, el Secretario de la Reforma Agraria, el Secretario de Recursos Hidráulicos, el Director General del Banco de México, el Director General del Banco Nacional de Comercio Exterior y el Director General de la Conasupo. Es decir, que todos estos funcionarios y las dependencias que representan cada uno de ellos, habrán de participar en su propia especialidad para que en conjunto puedan cubrirse todos los aspectos necesarios para sacar adelante el propósito del Presidente Echeverría, que todos conocemos altamente patriótico, suficiente en esta materia tan importante como lo es el cultivo, explotación e industrialización racional de nuestros suelos.

Muy elocuente es esta gráfica en donde advertimos que la señora María Esther Zuno de Echeverría presencia un acto público en Caracas, en compañía del Presidente Carlos Andrés Pérez y su esposa, doña Blanca Rodríguez de Pérez.

Todavía agregó el jefe de nuestras finanzas, que dispuso el Jefe del Ejecutivo Federal que los nuevos Consejeros de Administración de los tres Bancos, designen, cada uno de ellos, 3 comisiones, que serán: La de Programación de Crédito y Asistencia Técnica, la Comisión de Organización de Productores y, la Comisión de Finanzas y Administración. La primera de ellas cumplirá funciones como lo indica su nombre, o sea, presentar los planes generales de crédito y asistencia técnica coordinados para apoyar los programas de producción agropecuaria; la segunda, tendrá funciones que consisten en determinar las políticas generales de organización de los productores en el contexto de los programas y la tercera, determinará la estructura financiera de los planes de operación de los Bancos y cuidará la organización y eficiencia administrativa de dichas instituciones.

Los Libros de Texto

Los libros de texto han sido de nueva cuenta motivo de encendidas polémicas y discusiones en todos los niveles. Y como es natural, ha sido el sector clerical quien mayores imputaciones ha hecho al respecto. Nosotros respetamos profundamente las creencias de cada quien y de ninguna manera pretendemos interferir en ellas. Sin embargo, pensamos que en materia educativa no se pretende hacer desviaciones ideológicas e inclusive los propios padres de familia apoyan los textos. No es posible vivir al margen de nuestro tiempo; no es posible tratar de darle la espalda a un problema que por cualquier lado que lo veamos, nos dá el frente. Allá por el año de 1933-1934, siendo Secretario de Educación Pública el Lic. Narciso Bassols, se habló de la educación sexual como una de las necesidades en la enseñanza en los planteles. Se hizo el planteamiento de que no había razón para tratar de esconder a los jóvenes verdades que era necesario saber para beneficio de ellos mismos. Una cosa es la moral y sus principios —y en esto hay sentidos interpretativos—, y otra cosa es la educación sexual que no atenta de ninguna manera contra esa moral y esos principios. En algunos países más avanzados que el nuestro, a los niños se les dan clases en forma objetiva de temas que para nosotros siguen siendo tabú, inexplicablemente. No vemos porqué haya de subvertirse determinado orden o de infiltrar ideologías extrañas, cuando se dice que ha existido un Ché Guevara y que en Cuba existe un hombre que gobierna a ese país y que se llama Fidel Castro. Para cualquiera, estos individuos son parte de la historia del mundo, porque han existido y porque han dejado una huella de su vivencia, porque encontramos rastros de su obra y porque —de una forma u otra—, nos los topamos casi en todas partes.

El texto gratuito oficial es una de las más extraordinarias conquistas de nuestra Revolución, y se ha dicho ya en forma reiterativa, que quienes quisieran hacer negocio —y no pueden—, con los textos escolares, son quienes auspician este tipo de polémicas y hasta instigan a mucha gente ignorante a efectos de violencia o de impopularidad hacia nuestras autoridades gubernamentales. Nosotros pensamos —y esta es una opinión muy subjetiva—, que antes que el clero emita declaraciones un tanto anticuadas y a la ligera, analice primero su conducta y vea si en algunos de sus actos no está infringiendo nuestra Constitución Política.

El Presidente de Venezuela, Carlos Andrés Pérez y su esposa doña Blanca Rodríguez de Pérez, recibieron en forma cordial en la Casa Amarilla a la señora María Esther Zuno de Echeverría.

Los principios Juaristas, cobran cada vez una mayor vivencia, y la sombra del filósofo de la Reforma, don Melchor Ocampo, también sigue proyectándose —y cada vez más grande y vigorosa—, sobre nuestra nación. No podríamos de ninguna manera dar marcha atrás, simple y sencillamente porque un grupo determinado supone que es perjudicial y dañino hablar a los niños y a los jóvenes de sexo y otros temas, que necesariamente necesitan y deben conocer, porque de ello derivarán beneficios de otra índole. Si se dice que la Iglesia ha evolucionado y que marcha a la vanguardia de nuestro tiempo, resulta incongruente y contradictorio que se manifieste contra todo aquello que representa vigencia y actualidades. El niño de hoy, precisamente porque vive su momento y una mecánica y un ritmo totalmente distinto al de antaño, hay ocasiones en que sabe más que un adulto, y es cuando nos extrañamos, porque no hemos sido nosotros mismos quienes le hemos enseñado algo que ya sabe y que nosotros teníamos la obligación de hacerlos entender. Es mil veces preferible que mediante sistemas docentes instituídos por autoridades y técnicos se les enseñe a los niños y a los jóvenes, y no que ellos aprendan por otra parte sin ninguna medida y sin ningún sistema. Estamos

viendo ya el amanecer de un nuevo siglo y no es época para que el oscurantismo pueda ostentarse como una fuerza activa. El oscurantismo pertenece al pasado, y diríamos que a un pasado ya bastante lejano y por lo tanto debemos considerarlo como algo ya superado. Debemos marchar con los ojos puestos en el camino que habremos de recorrer, no con la vista a nuestras espaldas y el paso en sentido opuesto.

Misión Cultural y Artística por Países del Caribe

El día dos de enero comenzaba el viaje que por cuatro países de la zona del Caribe había de hacer la Embajada Artística y Cultural de México, promovida por la Secretaría de Turismo, el Instituto Mexicano de Comercio Exterior y el Instituto Nacional de Bellas Artes y encabezada por la señora María Esther Zuno de Echeverría.

Al terminar esta misión con la visita a Costa Rica, el día 30 del mismo mes de enero, la esposa del Primer Mandatario había de resumir sus impresiones con estos conceptos: "En Cuba, en Jamaica, en Venezuela y en Costa Rica encontramos algo más que amistad: encontramos hermanos. Cada día, en las sonrisas y en las palabras, en las ideas y en los hechos, en las escuelas y en las calles, Latinoamérica nos devolvió nuestra propia imagen. No salimos de casa. Los dirigentes en los que los pueblos visitados han depositado la difícil responsabilidad de gobernar, tomaron de su tiempo una porción muy amplia para dedicárnosla. En eso no sólo encontramos la deferencia hacia México, sino también, primordialmente, la clara comunidad de pensamientos, la nítida voluntad de ser solidarios, la visión compartida de un destino necesariamente común. A ellos, al Primer Ministro Fidel Castro, al Primer Ministro Michael Menley, el Presidente Carlos Andrés Pérez, al Presidente Daniel Oduber, a sus familiares, a sus colaboradores, nuestra profunda gratitud".

En estas palabras se entraña la finalidad, amplia y profunda, de la misión cumplida. Vale la pena reparar en ello. Cuando la meta de las aspiraciones y de los pasos en el continentalismo americano está cifrada en la unión por encima de todas las diferencias ideológicas y hasta institucionales, en lo que se ha denominado la solidaridad dentro de la pluralidad, estas manifestaciones vienen a ser una rúbrica de hecho, en vías de la expresión cultural y esa síntesis de valores populares que es la expresión artística. Se ajusta así el viaje efectuado a la tónica gubernamental mexicana, que como ya ocurrirá en otros trances críticos del intermericanismo, ha marcado pautas que a la postre se han reconocido como las más acertadas en la difícil empresa de conjugar las características de cada pueblo y los denominadores comunes que finca la fuerza de una acción mancomunada, no contra nadie, sino en favor de un desarrollo que tiene que luchar sus propias causas en su escenario mundial fieramente competido.

Las primeras Damas de México y Venezuela, con la señora Berenice de Piñerúa, esposa del Ministro de Relaciones Exteriores.

El resultado de esta visita a cuatro países del Caribe ha sido la serie de acuerdos firmados en un sentido de cooperación cultural y de intercambio comercial, que sitúa la relación de México en los planos más altos. Fue, en primer término, la relación con Cuba, que tradujo las nuevas visualidades del continentalismo, al superar estancamientos que practicamente tenían embargado el concepto del intermericanismo en fórmulas políticas, también un tanto obsoletas. Al producirse este acercamiento, con la naturalidad de los hechos familiares, mucho se ha logrado en la ruptura del mencionado embargo. Y se ha hecho, precisamente, sin que la relación distorsione la morfología social o política de ninguno de los países, sino sobre la base de un respeto que la misión cultural y artística se ha acreditado y que la misión misma impusiera. El régimen castrista es algo tan respetable como respetuoso debe serlo. Y en una afirmación de esta categoría radica el éxito moral —que su importancia tiene— del acercamiento producido durante las manifestaciones que se hicieran en la bella isla del Caribe.

De no menor importancia fue la visita a Jamaica, que representa un apoyo a las causas anticolonialistas, por la historia misma de esta nueva República jamaiquina. Aquí, ni la diferencia de razas, de sistemas políticos ni de idiomas pudo contrarestar los benéficos efectos del acercamiento, en el que México no busca ni intenta más que tender la mano abierta a quienes forman parte de la solidaridad hemisférica, bajo el signo de su propia determinación y de su soberanía.

Venezuela es un caso sobresaliente en la actual contextura política y económica de Latinoamérica, con proyecciones sobre la contextura mundial. Los volúmenes de su exportación petrolera y la condición de ser miembro de la Organización de Países Exportadores de Petróleo cifran su compromiso en términos excepcionalmente importantes, hasta bajo el punto de vista de la ayuda que pueda dar a los países en menor grado de desarrollo del continente americano. Sin embargo, no son estas prestacias las que pesan en el cuadro de la interrelación —más bien, sientan una especie de compromiso y no capítulos de prevalencia—, cuando el hecho de que Venezuela se encuentra en un proceso de nacionalización de su industria petrolera, similir —nunca hay identidades— al que México realizara hace casi cuarenta años. Y tal perspectiva estrecha los vínculos de los dos países en posturas de liberación económica, que se traduce igualmente en liberación política, que mucho interesan a la comunidad latinoamericana.

50 Años de vigoroso Sistema Bancario en México.

Los mariachis mexicanos amenizaron la reunión. En torno a la mesa de Berenice de Piñerúa, esposa del Ministro de Relaciones Exteriores, la Primera Dama de México, y la Primera Dama de Venezuela.

Costa Rica es pequeño país del área centroamericana, que en el ejercicio de su democracia ha dado notas muy altas. Es, la centroamericana, un área natural de interrelación con México; y para que el concepto no experimente desviaciones de ningún orden, la misión cumplida ha tenido por objeto poner de manifiesto la comunidad en relgambres históricas, de fuentes raciales y de expresiones culturales y artísticas que debe fomentarse y no lo contrario. México es hermano de los países centroamericanos; así, sencillamente y sin aditamento alguno. Tal ha sido el carácter de la misión cumplida en tierras de Costa Rica.

Pocos lazos habrá que estrechen más la amistad y, en nuestro caso, la fraternidad que el lazo de la cultura y del arte. Por tal razón, la embajada de México fue nutrida en esta clase de manifestaciones, con la oportación de grupos de música, baile y danzas, la serie de exposiciones de pintura y grabado, las conferencias que se dictaron, las audiciones de la Sinfónica Nacional y hasta los números de nuestra insigne y tradicional charrería. En pocas palabras: México se mostró con la puerta abierta y los brazos tendidos a cuatro países hermanos del Continente, recogiendo la inequívoca impresión de una correspondencia cabal en el ánimo de los pueblos visitados. Como dijera la señora María Esther Zuno de Echeverría, "Latinoamérica nos devolvió nuestra propia imagen".

ROPA PARA DAMA
ACCESORIOS Y REGALOS

Exclusivas Alicia

ROPA TEJIDA
A LA MEDIDA

ALICIA ABUD CH.
Londres No. 149-B
Col. Juárez
Tel. 511-15-51

RESPUESTA DEL PRESIDENTE DE VENEZUELA AL PRESIDENTE DE LOS ESTADOS UNIDOS

□ En pública respuesta al discurso pronunciado por el Presidente de los Estados Unidos de Norteamérica, Excelentísimo Señor Gerald Ford, ante la Asamblea General de las Naciones Unidas, el Presidente de la República, Carlos Andrés Pérez, ha estimado oportuno hacerle conocer la opinión del Gobierno y del pueblo de Venezuela en materia energética tanto como respecto al conjunto de los problemas que afectan a los países en vías de desarrollo y a las relaciones de éstos con los países desarrollados.
En su carta-mensaje al Presidente Ford, el Jefe del Estado aprovechó la ocasión para ratificar una vez más la amistad existente entre ambos pueblos y para reiterar la disposición del Gobierno venezolano de concurrir a un Foro Mundial con el propósito de establecer un régimen de equilibrio entre los precios de las materias primas y los de los productos manufacturados y tecnologías.
Por considerarlo de excepcional interés para el esclarecimiento de la situación planteada, reproducimos, a continuación, el texto exacto y completo del referido mensaje presidencial:

19 de septiembre de 1974

"Excelentísimo Señor
Gerald Ford
Presidente de los Estados Unidos de Norteamérica
La Casa Blanca
Washington, D.C.

"Con cuidadosa atención y particular interés he leído la versión extraoficial de su discurso ante la Asamblea General de las Naciones Unidas. Me apresuro a expresarle que para Venezuela sus palabras tienen una inocultable significación porque ha sido nuestro país, en la historia de los últimos quince años, incansable y decidido batallador en la defensa de los precios internacionales del petróleo y porque no ha dejado de estar presente en la justa controversia sobre la situación mundial de las materias primas, para defender la posición de nuestros países en los llamados términos de intercambio. El gran Foro Mundial que usted escogió para presentar los puntos de vista del Gobierno de los Estados Unidos sobre los más trascendentales asuntos que hoy afectan o preocupan a todos los pueblos de la tierra, me permite y aconseja usar, en lugar de la usual vía diplomática, la comunicación pública y directa con usted, para hacer de su conocimiento la reacción de mi Gobierno frente a los planteamientos del Gobierno de los Estados Unidos.

"En la América Latina hemos venido reclamando insistentemente, a lo largo de muchas décadas, trato justo y equitativo por parte de los países desarrollados y, desde luego, en primer lugar, de nuestro vecino y tradicional amigo, los Estados Unidos de Norteamérica. Hemos señalado reiteradamente cómo se han ido empobreciendo nuestros países como afluentes obligados de la economía

norteamericana. Antes de la crisis energética y de que los precios del petróleo alcanzaran los niveles que hoy en día tienen, año tras año, materias primas que producen nuestros países han sido adquiridas a precios que en

ningún momento han guardado relación o equilibrio con los de las manufacturas que nuestros países requieren para su desarrollo y que en gran porción han sido comprados en los Estados Unidos, no sólo por razones geográficas sino por los créditos atados a la economía norteamericana que tradicionalmente se nos habían venido suministrando.

"Cada año los países productores de café, de carne, de estaño, de cobre, de hierro o de petróleo, veníamos entregando una mayor cantidad de nuestros productos para obtener las maquinarias y otras manufacturas que importamos, produciéndose, de esta manera, continua y creciente descapitalización y empobrecimiento de nuestros países.

"En América Latina, como en los demás países en desarrollo, si podemos afirmar que los países desarrollados han venido abusando de las necesidades fundamentales del hombre latinoamericano, o asiático, o africano. Los precios del petróleo, para citar el caso particular de Venezuela, estuvieron durante muchos años en franco proceso de deterioro mientras nuestro país estaba obligado a recibir las manufacturas provenientes de los Estados Unidos a precios, cada vez más altos, que cada día limitaban aún más las posibilidades de desarrollo y de bienestar para los venezolanos.

"La creación de la Organización de Países Exportadores de Petróleo (OPEP) fue, precisamente, consecuencia directa del empleo, como arma de opresión económica, por los países desarrollados, de una política de precios viles para nuestras materias primas. En cierta forma este hecho da plena veracidad a sus palabras ante las Naciones Unidas de que 'todo intento de un país por emplear un producto con fines políticos tentará inevitablemente a otros países a emplear sus productos para sus propios fines'. En estos mismos días estamos viendo cómo la negativa de los países desarrollados, entre ellos los Estados Unidos de Norteamérica, oponiéndose a aceptar precios justos y equitativos para el café, ha dado lugar a la inacción de la Organización Internacional del Café, creada precisamente con el fin de lograr un equilibrio satisfactorio y justo entre productores y consumidores. Cerca del 30% de sus ingresos en divisas van a perder los países productores de café en Latinoamérica y África, mientras las manufacturas provenientes de las naciones desarrolladas han duplicado o triplicado sus precios.

"La crisis de alimentos en el mundo es, entre otras razones, producto de los altos precios a que las naciones desarrolladas nos venden las maquinarias agrícolas e industriales y demás insumos indispensables para la agricultura y el crecimiento de nuestras economías.

"Mi Gobierno comparte el criterio por usted expuesto ante la Asamblea de las Naciones Unidas, en cuanto a que 'un mundo de confrontación económica no puede ser un mundo de cooperación política'. La confrontación económica la han creado los grandes países, que se niegan a dar participación igual a los países en desarrollo y en busca del equilibrio indispensable en los términos del intercambio. Venezuela, dentro de la Organización de Países Exportadores de Petróleo (OPEP), no ha usado ni usará su riqueza energética como arma política porque no es ni ha sido esa la finalidad con que se creó este organismo defensor de la riqueza básica que se extrala de nuestro subsuelo a precios que no compensaron nunca los valores de nuestras importaciones y de las tecnologías para nuestro desarrollo.

"Me atrevo a interpretar la política de la OPEP al afirmarle que los países productores de petróleo aspiramos a que, en un marco mundial como es el de las Naciones Unidas, pueda llegarse al entendimiento equitativo y de justicia internacional entre los países productores de materias primas y los países industrializados, para encontrar compensaciones decentes y aceptables entre los precios que se nos pagan por el trabajo de los hombres y las mujeres de nuestros países, acorralados en la miseria, y el que pagan nuestras economías por las importaciones que requerimos.

"Esta política de nuestro país, respaldada por todos los partidos, grupos de opinión y nuestro pueblo, ha sido desarrollada como parte de la educación nacional, ya que lleva y difunde la convicción de que Venezuela es país petrolero, productor y vendedor de un bien de valor creciente y escaso y de importancia estratégica fundamental. No encontramos otro camino para enfrentar el totalitarismo económico que se ha venido apoderando de la dirección de los negocios y del comercio mundial y que tiende a crear tantos males al mundo como los que pretendió imponer el totalitarismo político del nazi-fascismo, frente al cual su gran país dio y prestó al mundo servicio tan heroico como grandioso para merecer la gratitud de la humanidad entera.

"La Conferencia sobre Alimentos que prepara la FAO para el mes de noviembre no podrá alcanzar sus altos fines si los países en desarrollo no logramos garantizarnos precios remunerativos para las materias primas que producimos, en equilibrio necesario y condicionante con los precios de las manufacturas que importamos.

"Quiero recordarle a Su Excelencia que, en los diversos foros mundiales que se han realizado para estudiar estas inmensas desigualdades e injusticias que presiden el comercio internacional, los países desarrollados se comprometieron a aportar el 1% de su producto territorial para contribuir con los países en vías de desarrollo. Nunca esta meta fue cumplida. Nuestro país está dispuesto, como lo ha venido demostrando, a dar su contribución económica, pero reclama y espera que los países poderosos presten la colaboración a que están obligados. Sobre nuestros países es que ha venido pesando siempre las cargas inaceptables del comercio internacional. Nuestras quejas y reclamos nunca han sido oídos y hemos sido burlados en nuestras legítimas aspiraciones. Bien es sabido, porque son cifras divulgadas por organismos de reconocida e indiscutida autoridad mundial, que los precios del petróleo apenas afectan en un ínfimo porcentaje los costos de la producción en los Estados Unidos y en los demás países desarrollados.

"Mi Gobierno tiene sincero interés en el mantenimiento de las más cordiales y fructíferas relaciones con su Gobierno y en este sentido hacemos esfuerzos de cooperación acordes con los intereses del país y con la defensa de nuestra economía, esencialmente en cuanto al manejo de nuestros recursos naturales. Ya en anterior oportunidad, el día 15 de julio de 1974, en respuesta a memorándum de la Embajada de los Estados Unidos en Caracas, me permití ordenar al Ministerio de Relaciones Exteriores de Venezuela el memorándum de respuesta que hoy se da a la publicidad y en el cual expresaba mi Gobierno las preocupaciones, que le resumo de nuevo en este texto, por la falta de comprensión y entendimiento entre su país y nuestros países y los grandes países desarrollados, frente a la necesidad de buscar las fórmulas adecuadas para un trato de igualdad y mutuo respeto económico, en salvaguardia de los intereses que cada país defiende para garantizar el bienestar de su población.

"Ante su importante discurso en las Naciones Unidas, quiero hacer esta pública ratificación de la posición de Venezuela y de la disposición en que se encuentra mi Gobierno de concurrir a un Foro Mundial para establecer un régimen de equilibrio entre las materias primas que producen nuestros países y las manufacturas y tecnologías que están en poder de los países desarrollados y que son causa esencial y suficiente que mantiene a más de la mitad de la humanidad en condiciones de precariedad económica y de creciente pobreza. Venezuela tiene que ver con simpatía todo intento por resolver las grandes cuestiones de nuestro tiempo en términos globales, pero sin que esta perspectiva mundial signifique el predominio de los grandes países sobre los pequeños. Sería peligroso, ineficaz y dañino que las soluciones globales y universales se olvidaran de que el mundo nos comprende también a nosotros. No puede pensarse, Excelentísimo Señor Presidente, que los consumidores están en una sola parte del mundo. Comparto con Vuestra Excelencia su aspiración y su deseo por que los países productores y los consumidores de petróleo lleguen a acuerdos amplios, sabios, sanos, duraderos y equitativos.

"Este mensaje, Señor Presidente, aspira a expresarle ideas y sentimientos francos que de ninguna manera pueden ni deben entenderse como respuesta hostil a las expresadas por usted en su importante mensaje a las Naciones Unidas. Pero me parece, como Presidente de Venezuela, que contribuyo a una buena relación entre nuestros países al enviarle las expresiones más claras y representativas de nuestro interés latinoamericano, que no es incompatible ni está en conflicto con el interés nacional de su país ni de ninguna otra nación que quiera actuar dentro de reales límites de justicia internacional y no de predominio unilateral.

"Puede usted contar con la adhesión y el respaldo de Venezuela, país de vieja y continua amistad con el suyo, en la búsqueda de estas metas.

"Con los sentimientos de la más alta consideración,

CARLOS ANDRES PEREZ,
Presidente de la República
de Venezuela"

ATALAYA

Por BEY DAMBAG CAJER

Creemos que el discurso pronunciado por el YASIR ARAFAT, ante la Asamblea General de la O.N.U., el día 13 de noviembre de 1974, merece un análisis y el correspondiente comentario, por las repercusiones que en el ámbito político internacional tiene ahora el Presidente del Comité Ejecutivo de la Organización de Liberación de Palestina, a quien se reconoce como legítimo representante del pueblo palestino, en cuyo nombre habló.

Desde luego, es de destacarse el tono mesurado y cuidadosamente meditado que imperó en todo el discurso, y que constituyó una grata sorpresa para todos los que suponían que el líder palestino, como máximo dirigente del movimiento guerrillero de resistencia, emplearía un tono de sostenida agresividad y violencia, en el cual abundarían las amenazas para el enemigo común causante de las desgracias palestinas.

Arafat hizo referencia al hecho de que las Naciones Unidas representan ahora a 138 naciones, y que la Organización no es la misma que la del pasado, con lo cual hizo una diplomática remembranza de aquellas Naciones Unidas que, en mala hora y bajo la presión de las grandes potencias, aprobaron la partición de Palestina, sin tomar en consideración ni los derechos ni la voluntad del pueblo palestino, al que condenaron a los sufrimientos que, desde entonces, conoce la humanidad y a los que contemplaba impasiblemente, hasta que el movimiento guerrillero palestino comenzó a llamar la atención sobre tamaña injusticia.

También el líder palestino enfatizó que las relaciones entre las naciones, deben ser sobre una base de igualdad, coexistencia pacífica, respeto mutuo por sus asuntos internos, soberanía nacional, independencia y unidad territorial, aseguradas, y todo ello fundado en la justicia y el beneficio mutuo, y ante ésto, no creemos que exista ninguna nación en el mundo que no aspire precisamente a lo mismo, y que por lo tanto, apoye ésta postura.

Destacamos una parte plenamente identificada con el pensamiento del señor Presidente de México, Lic. Luis Echeverría, expuesto en su Carta de Deberes y Derechos Económicos de los Estados. Arafat expuso: "Este mundo ha decidido que los vínculos económicos que lo unen deben basarse en la justicia, la paridad y el interés mutuo,... aspira a dirigir sus recursos humanos contra los flagelos de la pobreza, el hombre, la enfermedad y las calamidades naturales, hacia el desarrollo de una capacidad científica y técnica productiva que aumente la riqueza humana, todo ello con miras a reducir las disparidades que existen entre los países desarrollados y los que se encuentran en vías de desarrollo...".

Condenó enérgicamente las agresiones que han sufrido y siguen sufriendo los pueblos de Corea, Viet-Nam, Camboya, Zimbabwe, Namibia, Sudáfrica, y principalmente Palestina, y demandó el apoyo de la comunidad internacional para obtener la libre determinación de tales pueblos, condenando a los opresores por sus atentados contra la paz, a la que ponen en peligro por cuidar sus intereses, como en el caso de los países de Asia, Africa y América Latina que, por reclamar sus legítimos derechos para que se fijen precios justos por sus materias primas, tienen que afrontar todo tipo de amenazas.

Debido a la carrera armamentista, todo el mundo —sostuvo Arafat— se encuentra amenazado, dispersando sus riquezas y desperdiciando sus energías, por lo que las Naciones Unidas deben frenar tal adquisición de armas y evitar la posibilidad de destrucción nuclear, reduciendo las enormes sumas gastadas en tecnología militar, y convirtiendo los gastos bélicos en fondos que se destinen al desarrollo y al incremento de la producción para beneficio de la humanidad.

Al hacer referencia al Medio Oriente, Yasir Arafat dijo que era ahí donde existía la mayor tirantez, en razón de que "el ente sionista" (nótese que no lo llamó "estado") se aferra a los territorios ocupados, persistiendo en su agresión contra los palestinos y su territorio. Los preparativos militares que hacen prever una quinta guerra de agresión israelí, presagian también la destrucción nuclear y un verdadero cataclismo, y en verdad Arafat señaló el grave peligro que corre la humanidad toda, a causa de la tozudez sionista alimentada por la arrogancia de sentirse los amos del mundo y apoyada incondicionalmente por el imperialismo yanqui.

Afortunadamente, según lo subrayó el líder palestino, el viejo orden mundial en el cual los débiles no tienen ninguna oportunidad ante los poderosos, parece que empieza a desmoronarse como con-

secuencia del impulso que los pueblos se han dado para crear un mundo nuevo, en el cual deberán triunfar las causas justas y desaparecer el imperialismo, el colonialismo, el neocolonialismo y el racismo cuyo máximo representante es el sionismo.

El problema de Palestina generado por los sionistas y, desgraciadamente, auspiciado por las Naciones Unidas de otra época, representa algo crucial para esas causas justas por las que luchan valientemente las masas que sufren bajo el imperialismo y la agresión, y que ha arrojado ya un enorme saldo de muertos, heridos y mutilados, y a ésta lucha armada se agrega la lucha política y diplomática, en las que Arafat expresó también su fe, para llegar a la meta de un nuevo orden mundial ajustado a las aspiraciones legítimas de los pueblos.

Demostrando su calidad, Arafat expresó: "Si cuando discutimos el presente colocamos el pasado a nuestro servicio, lo hacemos sólo para iluminar nuestro camino hacia el futuro...", es decir, no pretende que se viva de viejas glorias ni que las tragedias vividas puedan opacar el futuro, se pretende un camino de lucha y de realizaciones plenamente conscientes, por un pueblo "heroico y combatiente" con espíritu, tradiciones y futuro y con profundas raíces en su patria.

Cuando se describe el problema del Oriente Medio, como una cuestión fronteriza entre los Estados árabes y la entidad sionista y el problema de los palestinos como un simple problema de refugiados, se falsean deliberadamente los hechos, con lo cual se proporciona a los sionistas el pretexto de hablar de "fronteras seguras", cuando en verdad no tienen ningún derecho a ninguna "frontera", y ésto lo hacen a "expensas del pueblo norteamericano y de la amistad" que debe existir con los árabes. Arafat preguntó: Cuál es el crimen del pueblo palestino contra el pueblo norteamericano? Por qué luchan ustedes así contra nosotros? Es que acaso ésta beligerancia injustificada sirve a sus intereses? Sirve acaso a los intereses de las masas del pueblo de los Estados Unidos? y el mismo respondió: No, definitivamente no, lo cual es rigurosamente cierto.

Las conciencias limpias no han podido entender nunca, que un judío pueda desarraigarse tan fácilmente de su suelo nativo, que el concepto "patria" signifique tan poco o nada para él, y que invariablemente esté buscando separarse de otros seres no judíos. El líder palestino lo explica así: "La teología sionista... el propósito no era solamente establecer un colonialismo con colonos... sino también APARTAR A LOS JUDIOS DE SUS VERDADEROS HOGARES, y como consecuencia, SEPARARLOS DE SUS NACIONES. El sionismo es una ideología imperialista, colonialista y racista; es profundamente reaccionario y discriminatorio... pero cundo lo que se propone es que los adherentes de la fe judía, INDEPENDIENTEMENTE DE SU RESIDENCIA NACIONAL, NO TENGAN LEALTAD A LA MISMA NI VIVAN EN UN PIE DE IGUALDAD CON LOS DEMAS, CON LOS CIUDADANOS NO JUDIOS... se propone que la única solución para el pueblo judío es que sus integrantes se APARTEN DE LAS COMUNIDADES O NACIONES DE LAS QUE HAN FORMADO PARTE HISTORICAMENTE y que resuelvan los problemas judíos actuando como inmigrantes y estableciéndose por la fuerza EN LA TIERRA DE OTRO PUEBLO...". Así, magistralmente Arafat definió al judío de siempre: a Golda Meir que siendo rusa de nacimiento es la peor enemiga de la Unión Soviética; a Kissinger que siendo alemán de nacimiento es enemigo jurado de Alemania; a Dayán que siendo judío oriental es alérgico a los árabes; y a todos aquellos que aportan fuertes sumas para la destrucción precisamente de la tierra que los vió nacer, y no sé diga que en ello influye el carácter "internacional" del judío, sino precisamente su ánimo discriminatorio, el sentirse superiores a todos.

Arafat hizo también una muy detallada y veraz relación de toda esa negra historia de la conjura sionista, aliada con el colonialismo mundial, que comenzó en 1881 y continúa hasta la fecha, para despojar a los árabes palestinos de sus tierras, sus hogares y sus bienes; de esa malhadada "Declaración Balfour" mediante la cual los ingleses prometieron a los sionistas algo que no tenía absolutamente ningún derecho a dar, a cambio de una base imperialista en Palestina que salvaguardara sus intereses; de ese cruel y solapador "Mandato" de la Liga de las Naciones, mediante el cual los invasores sionistas consolidaron sus logros en Palestina; de la confabulación de los ingleses y sionistas, y el decidido apoyo de los Estados Unidos y otros países, para que las Naciones Unidas aprobaran una "recomendación" de partición de la tierra palestina, o sea, dividir lo que no se tenía ningún derecho a partir; de la ola de terror que desataron los sionistas insatisfechos con la porción territorial que se les había asignado, y que los llevó a ocupar por la violencia el 81% de la tierra palestina; de la ocupación de 525 ciudades y aldeas árabes de las que destruyeron por completo 385, arrasándolas totalmente y construyendo sobre sus ruinas sus propias instalaciones y colonias; del millón de árabes palestinos arrojados de sus hogares y lanzados como parías de la humanidad, para vivir (?) en el exilio y en campos de refugiados.

Las raíces del problema palestino no derivan de un conflicto entre dos religiones; tampoco han chocado dos nacionalismos y no hay controversia fronteriza entre dos o más estados vecinos; en el caso, es la causa sagrada de todo un pueblo privado de su patria, dispersado por el terror y desarraigado cruelmente por las fuerzas del imperialismo y el sionismo aliados.

CONTINUARA

EL LIBANO A TRAVES DE LOS SIGLOS

Traducido por ARISTARCO MILIALUMEN

Por el eminente Prof. FUAD AFRAM AL-BUSTANI

Emerge el Líbano de la nebulosidad prehistórica a la sombra de un emblema triplemente meritorio: Creer en lo metafísico, prendarse de la hermosura de lo estético y pugnar por la realización de la inteligencia.

Consecutivamente, el pueblo libanés habrá sido en el período neolítico —hace seis mil años— el primero en trasladarse de las cavernas, grutas y llanuras a los alojamientos individuales; en construir el domicilio y la tumba: el habitáculo del ser vivo y la morada del difunto. Ha fundado la ciudad y el cementerio echando las bases de la ciudadanía estable, que es la expresión de toda civilización.

Si tuviéramos que profundizar el estudio de esa civilización, atribuiríamos sus virtudes a tres particularidades: la material, la racional y la espiritual, las cuales acompañaron a los libaneses en todos sus vestigios a través de los siglos y acontecimientos, lo que permitió que su civilización superara a todas las civilizaciones castizas. Por la misma razón su civilización había sido popular, conviviente y pacífica; no de reyes o emperadores tan autócratas como los faraones, lo tiranos de Asiria y Babilonia, tampoco como la de las tribus invasoras de los Hunos, Mongoles y Tártaros.

El atributo material en la civilización libanesa se descuella primero en la construcción, fundamento de toda civilización, por medio de la cual se apartó el Líbano desde los albores del sexto milenio, del socialismo llanero y el comunalismo cavernáculo, rumbo a la apropiación individual de una vivienda que construyera primeramente en forma de cabaña sobre un suelo empedrado especialmente, luego en piedra tallada con ángulos redondeados. Y el libanés iba adelantando en la construcción y trataba de difundirla en sus excursiones, a tal punto que llegó a adquirir gran renombre en los antiguos tiempos. Edificó las ciudades fuertemente amuralladas con una planificación artística y bien proporcionada, donde abundan los elevados templos, las magníficas habitaciones y los edificios con múltiples niveles. Hace del peñon de Arad una capital que albergara a decenas de miles de súbditos, deshaciéndose de la estrechez del suelo para la amplitud de la atmósfera, extendiéndo los rascacielos en todas sus ciudades de este a oeste; desde Arad hasta Tiro, Cártago y Sanaa del Yemen. Establece en la rada de Tiro un puerto adoquinado que suscita todavía la admiración de ingenieros y peritos de la navegación. Se eleva del trabajo perfeccionado hacia la abstracción visual; adquiere las normas de la arquitectura y logra la maestría en este arte que es la más duradera, la más esplendorosa, la más útil y la más humana entre todas.

Cuando en el décimo siglo antes de Cristo el sabio Salomón hubo querido elevar al Altísimo una casa apropiada, recurrió al arquitecto libanés Hiram, quien edificó el Templo de Jerusalén, una maravilla de belleza y de armoniosas proporciones.

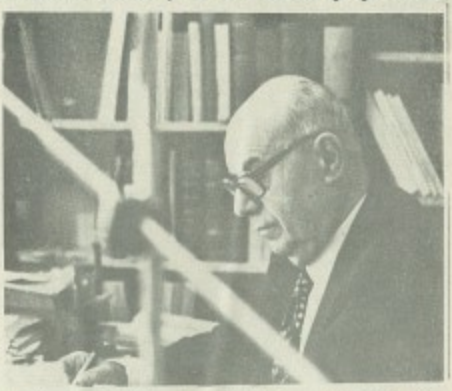

El eminente historiador Dr. Fuad Afram Al-Bustani autor de esta trascendental reseña.

Al hacerle falta una expresión metafórica al autor del Libro de los Proverbios para simbolizar la firmeza del edificio de la Sabiduría, valióse de las siete columnas que forman la base de la construcción de la vernácula casa libanesa.

Cuando Paul Valéry quiso en el siglo XX de nuestra era intitular sus indagaciones en torno a los principios de la estética, no encontró un nombre más adecuado que el del arquitecto libanés Eupalinos para que encabezara su valioso libro. Eupalinos era el émulo de Cadmo en la divulgación de las ideas, principiando por inculcar el conocimiento a los Helenos, estos preceptores del mundo. Cadmo les enseñó el alfabeto, o sea la edificación del intelecto y Eupalinos el arte de la construcción, o sea la edificación de la morada y del Templo.

De él aprendieron las atinadas normas del arte en general, su unicidad en una construcción perfecta dotada de armoniosas proporciones, cuya encatenación de partes y detalles habrá de suscitar una cabal magnificencia. Según Valéry, solían repetir lo que Eupalinos frecuentemente enunciaba a sus discípulos: "Quiero que mi templo conmueva a la gente, como las conmueve al ser amado".

¿Es de extrañar luego de lo expuesto, que la armonía en las líneas fuera la base del arte helénico, todavía más, la base de toda estructuración material o intelectual; que Platón exigiera de los que frecuentaban sus cenáculos filosóficos el per-

fecto conocimiento de la geometría y que averigüemos la autenticidad de esta construcción, de esta arquitectura en todas nuestras instituciones hasta hoy día? Hela en nuestras artes y artesanías genuinas, en nuestras gigantescas murallas que repelen las oleadas del mar y el embate de las razzias; en nuestros templos y castillos que se yerguen en las más feraces llanuras y vigilan los más estratégicos desfiladeros; en la planificación de Baalbek con especialidad; en los monumentos de Om Al-Auamid, en las estatuas de Alche; en las filigranas de marfil que tratan de nosotros y que se encuentran esparcidas en los museos del mundo; en los juguetes de esbeltos animales que pueblan nuestro museo; en nuestras aldeas suspendidas en los horizontes y que, con las estrellas velan desde que empezó el ojo humano a percibir su hermosura; en las casas de nuestros labradores que van perfeccionándose, que hacen gala de pulcritud y orden; en las cercadas vertientes de nuestros montes escalonados con terraplenes para librar el suelo de la erosión y hacer crecer las plantaciones; en nuestras caravaneras y hosterías que desde el medievo se destinan para los centros industriales e instituciones comerciales; en nuestros palacios y casas que escalan las elevacione de la montañas y albergan veraneante e invernantes; en nuestra misma literatura contemporánea para que nuesta poesía árabe no constituya un mero agregado de versos con sentidos heterogéneos, sino una unidad constitutiva, compacta de versos que se coordinan para producir la plenitud de sensación, del mismo modo que se enfilan las partes en la construcción del conjunto y que englobe el conjunto los detalles de las partes. Es por ello que nos fue posible dar al mundo las obras de "Nerón" de Jalil Mutrán; de "Magdalena" de Said Akl; de "Akbar" de Chafik Maalúf de "Sa'am" de Saláh Lábaki, como habíamos podido dar al antiguo mundo en los albores de su despertar la leyenda de "Danil", la epopeya de Kirit y el cántico de "Anat", obra tras obra, a través de los siglos y de las lenguas.

Sarcófago y el Arco del Triunfo en la Necrópolis (Bass).

¿Qué decir de la edificación, la estabilidad y el cuidado de los recursos naturales? Exponerlos detalladamente nos llevaría a hablar profusamente de ellos. Baste mencionar una agricultura que procreó en su florecimiento práctico el adagio libanés: "Campesino contento, un sultán oculto" y que impulsó a los Romanos, en sus teóricas abstracciones a recurrir a Magón el Cartaginés para fomentar su agricultura.

Tuvimos también una industria de la cual tratan profusamente los libros del Antiguo Testamento, cuya fama la acarreaban las leyendas de la púrpura, los cuentos de la filigrana marfileña, de los metales y del vidrio, desde los mercados de Samarcanda hasta los palacios de Asur, Babilonia y Persia; tal como acarreaban sus productos los barcos igualmente fabricados por los Fenicios.

Nuestro comercio recorrió todos los horizontes conocidos, amplificando el espacio del mundo desarrollado después de la fundación de Cártago y extendiéndolo desde el Mar de las Tinieblas hasta los confines de la India, asentando así las bases de la emigración libanesa en ultramar y a través de los desiertos, para fundar un imperio pacífico, humanitario, sobre el cual nunca se pone el sol.

Empero, lo que nos importa más cuanto a esas particularidades es el lado espiritual y racional que se destaca por la agudeza de la percepción metafísica desde aquella era neolítica; desde que los antiguos líbaneses hubieron edificado ciudades tanto para los difuntos como para los vivos, destinando a cada individuo un "sarcófago" por separado, en forma de huevo —principio de la vida— en el cual colocaban el cadáver en la posición del feto en el seno de su progenitora. Luego lo clausuraban y alineaban los huevos en la cripta sagrada, con el fin de simbolizar la correlación entre el surgimiento y retorno, e indicar que el muerto estaba firmemente dispuesto a regresar por un nuevo nacimiento. Como si emigrara hacia un país lejano, más con la esperanza de volver a la madre patria.

Lo que confirmaba esa expectación al regreso y por ende la fe en la vida venidera, consistía en la colocación cerca de la cabeza del difunto en su sepúlcro, de ciertos víveres y a su alcance su arma preferida. Con el propósito de hallar a su cercanía algún manjar para sustentarse y un arma para revigorizar su fuerza, si le volviera la vida.

Ahora bien, pasemos a otro fenómeno descubierto en las sepulturas de la época neolítica. Se trata del alargamiento anormal horizontal del cráneo, deformación que provocaban los Libaneses, imaginando que con ella crearían la belleza y engendrarían la inteligencia. Como si se dieran cuenta del escalamiento de los valores, sobresalianse en hacer señorear la razón sobre la materia, por lo que procuraban comprimir los tiernos cráneos de sus pequeñines vendándoles con tiras confeccionadas con cortezas de árboles. El crecimiento óseo se transformaba en alargamiento horizontal, la frente se despejaba y la cabeza adquiría un agradable forma oval. Los progenitores tenían la convicción de haber llegado a producir lo bello y crear la inteli-

gencia en sus hijos. Sin embargo, el quid del asunto no estriba en el modo de proceder, tampoco en la ilusión, sino en el propósito y lo que esa acción simbolizaba al requerir la belleza, la inteligencia y al conferir al intelecto la supremacía sobre la materia.

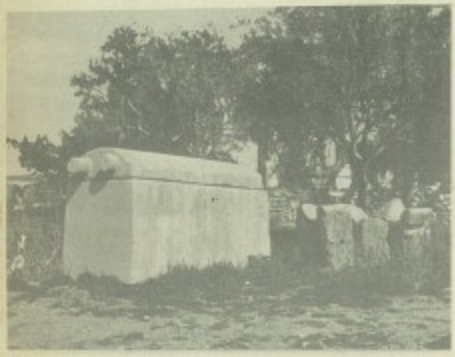

Sarcófago fenicio.

Sus metas eran preocuparse por lo que está más allá que la presente vida, prepararse por la otra, pugnar por engendrar la inteligencia, requerir la belleza, vivir a sus anchas con unas condiciones materiales al tanto de los métodos de la agricultura, la industria y el comercio hasta los confines del mundo conocido. ¿Qué haría falta entonces para formar una civilización perfecta sino el anhelo a perpetuar la memoria y consolidar los vestigios, no por la edificación materializada, pero sí con la expresión de los pensamientos?

Y he aquí que despunta la aurora de la expresión de las ideas por medio del fonema a finales del tercer milenio o a principio del segundo A.C., si atinara el Prof. Dorm en sus tentativas de decifrar los criptogramas jubailitas que incluyera el Prof. Dunan en su obra y que tachara de "falsos jeroglíficos". En efecto, después de que Dorm hubo decifrado sus símbolos, hélos revelarse un alfabeto perfecto tras la adopción de algunos tipos jeroglíficos reformados para designar las voces, o sea las letras, no las figuras. Y así, el Prof. Dorm haría retroceder varios siglos la fecha reconocida en torno a esta "maravillosa invención que la ciencia hoy día no debe poner en tela de juicio el honor de su descubrimiento a los Fenicios".

Nosotros ingoramos quien de los libaneses fuera individualmente el inventor de este alfabeto, tampoco conocemos quien de ellos descubriera la púrpura, el vidrio y demás importantes descubrimientos en la historia de la civilización humana ya atribuidas a nuestros antepasados. Porque la civilización fenicia era, como lo habíamos señalado desde un principio, la de un pueblo consumado, cuyos elementos constitutivos se fermentaron en todos los ámbitos, maduraron en forma de nacionalismo de agrupamiento y dieron sus frutos a manos del común de los hombres. No era una civilización de monárquicos, de faraones o de familias gobernantes como era usual en Egipto, por ejemplo o en Asiria en donde conocemos la pirámide de Keops, el obelisco de Ramsés, la tumba de Tutankamen, como conocemos los monumentos de Asurbanipal, de Aserhaddón y donde ignoramos casi todo acerca de la civilización del pueblo y la cultura de las capas plebeyas y proletanas que se azacaneaban en provecho de los grandes.

Tal esencial desnivel entre la civilización popular fenicia y la aristocrática de sus vecinos en Egipto y Mesopotamia; había creado indudablemente uno de los impulsos que facilitaron al intelecto libanés madurado en su ambiente popular, consciente de la necesidad pública de registrar y conservar por los medios más sencillos, de elevarse antes que los demás de la percepción a la abstracción; llegar a establecer los sonidos del lenguaje en forma diseñada, luego a la invención del alfabeto, mientras que sus vecinos permanecían en la etapa pictofonética o pictosilábica, incapaz de allanar el camino hacia la escritura, la divulgación ideológica y la propagación de la cultura. De cualquier modo, tal cosa no les hacía falta dado el acaparamiento de su civilización por la clase de los adinerados, modo que seguían los chinos hasta poco tiempo antes de nuesta era.

Las ruinas de Anjar.

Fraternal Encuentro de Líbano y Siria

Una frase del Ministro de Información de Siria resume la visita triunfal del Presidente El-Assad que acaba de hacer al Líbano: "Marca —dijo— una página decisiva en las relaciones de los dos países".

Esto es un acontecimiento histórico. Histórico en el sentido que desde hace dieciocho años ningún Presidente Sirio había visitado el Líbano. Histórico también por el acogimiento oficial y popular sin precedente de que fue objeto el Presidente El-Assad. También histórico por las circunstancias excepcionales en las que se ha producido. Histórico por la importancia de los diálogos que se han llevado a cabo en el encuentro de los dos Jefes de Estado. Histórico también por los efectos que ello implica en el desarrollo de los dos países.

Una página singularmente atormentada a pasado. Otra se abre bajo auspicios más dichosos, en donde el Líbano encuentra después de dos decenios a la Siria fraternal de los Konathy, de los Hardam y de los Djabsri, donde Siria, liberada al fin de sus ideologías y de sus obsesiones y sectarismos, acaba de descubrir al Líbano, en la identidad inalterable de una vocación árabe inseparable a las de sus vecinos, la continuidad dentro de una política de íntima solidaridad, que proviene de imperativos de la historia y de la geografía, de los sentimientos, tanto como de los intereses.

Es el momento de decir: Los hombres no pueden separar lo que la naturaleza ha unido.

Volviendo a ser ella misma, Siria vuelve a ser de nosotros. Los antiguos malentendidos se han borrado. Los que habían levantado absurdas querellas han sido arrastrados por la revancha de las cosas sobre el fantasma de los hombres. Líbano y Siria reaparecen al fin y se reconocen en las líneas más auténticas de su personalidad, en la realidad de los lazos agónicos que determinan su entendimiento, en una comunidad de destino delante de los peligros comunes. Los hermanos gemelos —y no es que una simple imagen— han vuelto a ser conscientes de todo lo que los acerca, teniendo en cuenta lo que son, "Dos Estados, pero un sólo pueblo". Es una definición que no tiene nada de forzado. Y nadie habrá subrayado con mayor justicia que el Presidente El Assad, cuando dejando de todo las consideraciones de fronteras y yendo al fondo de las cosas, proclamó: "Más que nunca, nos sentimos ciudadanos de una misma Patria, tributarios de un mismo destino. No hacemos ninguna diferencia entre ustedes y nosotros, y en los buenos como en los malos días, estamos con el pueblo árabe del Líbano, sin reservas y sin límites". Que los libaneses de un lado, hayan aplaudido éste lenguaje, con ovaciones delirantes, a todo lo largo de su estancia al hombre que ha reconciliado al Líbano con Siria, reconciliándola con ella misma, he aquí lo que da una idea de la evolución de los espíritus, a los dos lados de la frontera, y de la importancia de la Conferencia de Chtaura donde los dos países se han encontrado en la persona de sus Presidentes.

Los presidentes Frangie y Assad, escuchan los himnos Libanés y Sirio en el puesto de Masnaa.

Los caballeros de la Békaa, dieron un toque pintoresco, al recibimiento del presidente Assad.

En éste clima de armonía el que tiene importancia, más que nada por qué manda en todo el resto. La declaración conjunta sobre la cual el diálogo presidencial toma fin, no evoca más que dos ciudades. La situación del Líbano en la terrible prueba en que lo pone la guerra Israel-Palestina, levanta problemas militares jurídicos y políticos en extremo delicados. Tan delicados como los de Siria, creados por el tratado de desenganche y el contexto internacional en el que se inscribe. Israel está en pie de guerra y multiplica sus advertencias y demostraciones de fuerza desde la Cumbre de Chtaura. Cuatro puntos de ésta Cumbre son de elemental importancia. La primera es la determinación Siria de poner todos sus recursos a disposición libia, partiendo del hecho que el Sur-Libanés es fronterizo con Siria. La Segunda, es que el Gobierno de Beyrouth tiene en el futuro la obligación de organizar su defensa contra las agresiones Israelíes, que desde hace varias semanas tienen una amplitud y una violencia considerables, y la tercera es que no debe admitir tropas en su territorio, eventualidad que lo expondría a la invasión, y Siria rompería sus acuerdos y una ofensiva Israelí sería la señal de una quinta guerra, Arabe-Israelí. La cuarta sería que el Líbano aceptara las armas y los fondos que juzgue tener necesidad para poner en acción su plan de defensa, concebido a la vez en función de su seguridad y de la seguridad de Siria, inquieta tanto como nosotros, de verse atacada a través del Sur-Libanés, por las maniobras de los Generales Israelíes.

Por medidas de seguridad los helicópteros del ejército, sobrevuelan Chtaura.

Los dos Jefes de Estado, tuvieron dos reuniones de trabajo, en presencia de los miembros del Gobierno Libanés y Sirio que los acompañaron.

Los Presidentes Frangie y Assad, acompañados de sus delegaciones respectivas, en un reunión de trabajo en el "Park Hotel", de Chtaura.

Telón sobre Chtama. Después de los movimientos de masas, los abrazos y las calurosas efusiones, el festival del reencuentro se acabó. Se trata ahora de esperar el segundo acto que seguramente no tendría nada de espectacular, y que se hará bajo el sello de riguroso secreto, entre las Cancillerías y los Estados Mayores, para dar cuerpo al apoyo que el Líbano espera de sus hermanos árabes, y deben todos prestar ayuda conjuntamente y solidariamente.

Declara el Sr. Robert Klot, Director del protocolo de la Presidencia de la República tal y como lo esperabamos, el encuentro, Frangie —Assad, que tuvo lugar en Chtaura, de desarrolló en las mejores condiciones y ha hecho resaltar una perfecta identidad de opiniones entre los presidentes Frangie y Assad.

Primer resultado del encuentro: Siria da su apoyo incondicional al Líbano. El Presidente Hafez Assad, a prometido, en efecto, de facilitar al ejército Libanés, los equipos necesarios, para asegurar la defensa de su territorio nacional y hasta de mandar tropas, para hacer fracasar todo ataque enemigo. Otro resultado de la cumbre tripartita: Los dos jefes de Estado se pusieron de acuerdo, sobre un plan común, para evitar todo ataque israelí, contra el Líbano, Sur, teniendo como fin tomar Siria.

Los Presidentes decidieron, encontrarse regularmente, al menos una vez por mes. Mientras que los dos Jefes de Estado hablaron a puerta cerrada, los miembros de las dos Delegaciones que los acompañaban, examinaban detenidamente, los problema militares y regionales de los dos paises: obreros, sirios, trabajando en el Líbano, tránsito, reparto de las aguas del Oriente, etc.

Relaciones fraternales.

Los Presidentes Frangie y Assad, se declararon satisfechos de las relaciones fraternales existentes entre el Líbano y Siria. Dieron las instrucciones necesarias, para que estas relaciones se vean forzadas en todos los campos.

Los dos jefes de Estado, pasaron revista a las repetidas agresiones de Israel contra el Líbano. El Presidente Assad rindió homenaje a la resistencia del Líbano, al valor de su pueblo y de sus fuerzas armadas, proclamando el apoyo de Siria al Líbano, con todo su potencial, tanto en el plan militar, como en el político y el económico. Insistió en la buena disposición de su país para dar curso a cualquier demanda formulada por el Líbano, con el fin de permitir, a éste último, hacer frente a cualquier agresión, y de salvaguardar la soberanía y la integridad de su territorio, y esto a razón del mismo destino frente a un enemigo común.

El jefe de Estado Sirio estrecha la mano de Philippe Takla, Ministro de asuntos exteriores.

300 personalidades asistieron al banquete que el Presidente Frangie dio en honor de el Presidente Assad.

El Presidente Frangié, expresó su admiración, así como la de todo el pueblo libanés, ante el heroísmo demostrado por los Sirios, a lo largo de la guerra de Octubre, con el fin de recuperar los territorios antes ocupados, y de salvaguardar todos los derechos nacionales, del pueblo palestino.

Por otro lado, los Jefes de Estado, pasaron revista a todos los problemas dichos del momento, y del desarrollo de la causa Palestina, en particular. Citaron las adquisiciones obtenidas, tanto a nivel árabe como internacional, después de la reciente cumbre de Radsat y de la última Asamblea general de las Naciones Unidas.

Recibimiento entusiasta.

Un recibimiento popular entusiasta, es el que recibió, el Jefe de Estado Sirio, a su llegada, al puesto de Hasnaa, donde el Presidente Frangié, lo esperaba.

La carretera de la frontera, hasta el "Park Hotel" estaba adornada con los colores nacionales de los dos paises. Se podian apreciar, también, los retratos de los dos Presidentes.

Hacia el final de la tarde, el Jefe del Estado Sirio, fue acompañado de nuevo hasta la frontera, por el Presidente Frangié, despidiéndose estos, con el ceremonial de costumbre.

El Presidente Frangie recibe al bastonero Hamid Monauad, mientras el presidente Assad es saludado por el Sr. Joseph Geozca, Presidente de la Asociación de Bancos de Libano.

ACTUALIDAD Libanesa

Frangie Huesped de Honor de M. E. A. en el Palacio del Hemir Amine

"Si el Líbano renuncia a su identificación Arabe, perderá su lugar entre ellos y en el mundo". Dijo Cheikh Hassan Khaleb.

El presidente y su señora Slelman Frangie han sido invitados de honor de Najib Alameddine en el palacio del Emir Emine, Presidente de la M.E.A. También se encontraban presentes el señor y la señora Solh, los Ministros de Turismo y Trabajo Públicos.

El Presidente regaló al Sr. Alameddine una placa de oro conmemorativa. El Presidente del Consejo le impuso la medalla de Gran Oficial de la Orden Nacional del Cedro.

EL MUFTI DE LA REPUBLICA HACE UN LLAMADO A LA UNION CON OCASION DEL ADHA

La fiesta del Adha ha sido memorable, como cada año, por la ceremonia religiosa que tuvo lugar en la Mezquita Omari, bajo la presidencia del Cheikh Hassan Khaled, Mufti de la república.

El Jefe espiritual de la comunidad sunita estuvo escoltado por el presidente Rachid Solh hasta la plaza Maarad donde fueron recibidos por el Ministro Zaki Mazboudi.

Cheikh Hassan Khaled tomó la palabra para inducir a los líderes políticos a poner fin a sus problemas internos y mantener un diálogo constructivo; teniendo en cuenta que el enemigo Israelí actúa en la sombra para dividir sus fuerzas.

Evocando el problema Palestino, el Mufti culpó a los Estados Unidos de prolongar el conflicto Palestino-Israelí: "ya que América apoya a Israel, que hace todo lo posible para hacer fracasar todo proyecto de paz".

ACTUALIDAD INTERNACIONAL

Koweit y Qatar, nacionalizan su petróleo.

El gobierno de Koweit lo mismo que el de Qatar, han decidido llevar el 100%, de su control sobre el petróleo y el gas, entrando en entera posesión de los derechos de las compañías, "British Petroleum", "Shell", "Mobil", "Exon" y "Campagnie Francaise".

Estas decisiones serán confirmadas el 24 de enero en la reunión de Alger, con los ministros de Asuntos Exteriores, finanzas y del petróleo, de todos los países productores.

Palestina, en el discurso del año Santo.

Con ocasión del Año Santo, que se celebra todos los cuartos de siglo, desde el año 1,300, en Roma, el papa Paulo VI, dio un mensaje, no sólo al mundo de los creyentes cristianos, sino también al mundo de los musulmanes "Con Abraham, sois con nosotros solidarios de nuestra fe, lo mismo que a los judíos "Siempre hijos de la promesa, ya realizada en nosotros". Invitando a todos a un entendimiento, en la paz, El Pontifice rogó a Dios "de dar al mundo la paz anunciada por los Angeles, sobre todo a Palestina, su tierra elegida".

Una advertencia oportuna.

Es interesante el reporte del presidente Ford, a los líderes del Congreso en lo concerniente a Israel. "La ayuda Americana a Israel, en caso de volver las hostilidades es limitada. Al mismo tiempo el senador Humphrey, advertia a Israel contra otra guerra "que haría cambiar la opinión mundial sobre Israel".

Está bien claro, que la Casa Blanca no desea otra guerra, que podría poner en peligro, sus relaciones con Moscú.

El Presidente Solh, el Ministro Mazboudi y varios otros altos funcionarios árabes participan en los rezos del Adha, en la Mezquita de Omari.

Chantaje con el Atomo

Arrinconada en sus últimas trincheras, Israel mueve el espectro del arma atómica. Después del chantaje con la vuelta a la guerra convencional, que el secretario general de las Naciones Unidas, apoyado por los dos padrinos de la paz, ha detenido por seis meses más el chantaje de la guerra nuclear, gracias al cese del poder de la F.N.U.O.D. sobre el Golán.

El presidente del Estado hebreo Efrayim Katzir, el cual se sustrae de su eclipse habitual, nos advierte por primera vez y a título oficial, que Israel es poseedor de un "potencial atómico". Katzir añade que "Israel se abstiene de ser el primero en producir armas atómicas". Pero esta precaución no disminuye en nada la amenaza. Al mismo tiempo arrancaban a la "mamma" de su retiro para poner en su boca una predicción de apocalipsis. (Si el pueblo americano nos obliga a negociar con la O.L.P., profetisa la vieja bruja, no sólo será el fin de Israel sino de todo el mundo). Nada menos. Y la Heir vuelve con su estribillo de (fronteras seguras y reconocidas) y de (Terrorismo sangrante encarnado por Arafat que quiere exterminar a Israel y a su pueblo). Si hay que morir, moriremos como Sansón, pero haciéndolo mucho mejor, con la humanidad entera bajo los escombros.

Ni hay que decir que las palabras de Katzir-Meir no impresionaron a nadie. Y con más razón los Estados Unidos a los cuales se dirigían en primer término y que saben mejor que nadie a qué atenerse. Tales términos y en tales circunstancias no inspiran miedo. Más bien lo manifiestan entre quienes lo declaran. Su único efecto es de llevar el testimonio, delante del universo, el cual el Estado hebreo confunde simplemente su existencia con la suya propia. Esta es la impresión que espontáneamente, en el mundo árabe, ha extraído. Los Arabes, de todas maneras no han esperado las declaraciones de Katzir-Meir para poner en guardia a los hebreos contra la tentación del átomo: Israel, proclamó el presidente Boumedienne, no será el único en utilizar el arma nuclear y por una coincidencia curiosa pero que no tiene nada de extraño, todo lo contrario, el mismo día que la pareja Katzir-Meir, anunciaba al género humano que Israel preparaba su átomo, la revista soviética (Soviet Weekly) publicaba que la U.R.S.S., había aceptado formalmente entregar a Egipto un reactor de 460.000 Kwt., acuerdo que sería sellado en la próxima visita de Brejnev al Cairo. Lo que Nixon prometió a Sadat, Brejnev lo llevará a cabo. He aquí una revelación que confirma dos cosas: la primera es la indignación desencadenada en Israel por la promesa americana; la segunda es la invasión del Medio-Oriente (la única región, hoy en día, que ponga en peligro la paz mundial) en este equilibrio del terror, gracias al cual debemos la coexistencia pacífica y el entendimiento del cual Uladivostok acaba de marcar una nueva etapa de importancia capital con la perspectiva de un tratado Salt por un decenio. Que Isael haya escogido precisamente este momento para crear su arsenal nuclear y amenazar de hacer saltar el planeta, es en realidad muy irrisorio en lo que esto tiene de criminal.

Esto nos muestra que Israel ha llegado aquí después de haber agotado todos sus medios. La amenaza del arma absoluta, sincera o simulada, es la confesión de que todos los demás han fallado. Con la mentira de el pueblo palestino, de un posible genocidio de los judíos siendo los palestinos víctimas, ellos sí, de una política de genocidio, estos no piden más que vivir potencialmente con el pueblo judío, como bien lo declaró Arafat en la O.N.U., este llamado es ante todo un ultimátum, no solamente a los americanos con el fin de reavivar su ardor pro-sionista pero también a todos aquellos que tanto en Europa como en otros lugares podrían dejarse engañar por el problema israeli-árabe. Es el grito de desesperación —y que se quiere como tal— de un Estado en situación desesperada —y que en efecto lo está, el último recurso de alguien que pretende hacer creer hasta donde puede llegar en "la última de las desolaciones" son las palabras de un profeta judío cuando en realidad no puede llegar a ningún lado.

Nada puede explicar mejor esta "diplomacia atómica" como los artículos publicados por Naoum Goldman en el periódico "Haaretz" y traducidos por el instituto de estudios palestinos. Partiendo de "nosotros judíos, tenemos una extraordinaria facilidad para apreciar las realidades como nunca son"

Goldman pone en relieve que Israel está aislado por todas partes y que lo que está en causa en su propia existencia y que se han perdido hasta ahora muchas oportunidades para preservarla, que se tiene que seguir otra política muy distinta a la que ha llevado el país a esta situación dramática y que otra guerra no solucionará su problema. "Me extraña —escribe Goldman— que jefes militares israelitas evoquen esta eventualidad tan a la ligera. En un lugar de complacerse jugando con esta cuerda, los dirigentes israelitas deberían ayudar al pueblo a considerar las cosas como son y dos respuestas exactas a las preguntas que nos atormentan. Me inclino a compartir la opinión de aquellos que creen que Israel será siempre capaz de lograr la victoria. Pero aún creo con más firmeza que una política de guerra no sería más que una política de suicidio. Nadie puede estar seguro con antelación de ganar una guerra. Los árabes acaban de demostrarnos que también saben pelear. Cierto es que Israel conserva la superioridad militar, pero el poder combativo de los árabes ha crecido considerablemente y continuará descollándose. Otra posible guerra alcanzará a Israel en sus centros urbanos y en sus fuerzas vitales, catástrofe que nuestro pueblo no podría soportar. Y dudo mucho que las grandes potencias dejen ganar a Israel la batalla decisiva que ponga a los árabes a su disposición. Veinticinco años de guerra, con dos alertas nucleares en el 56 y en el 73, no han servido más que para llevar a Israel, de nuevo a 1948 —año de su creación con todas las intrigas internacionales que la prepararon— y la pesadilla atómica que los usurpadores nos dejan entrever, no es más que otro fantasma, pero este no tiene nada de imaginario: la pesadilla atómica que ellos viven a una Palestina resucitada, una fuerza de empuje que vencía todas las visiones mesiánicas sobre las cuales ellos habrían fundado su despojo.

MOTEL 3 CAMINOS

Km. 1181 Carretera 57, — Cd. Sabinas, Coah.

CONFORT Y COMODIDAD:

60 Habitaciones Alfombradas, con Aire Acondicionado y Calefacción, Teléfono, Música.

Restaurant con un Excelente Servicio de Cocina Mexicana e Internacional.

Elegante Ladies Bar con las más Deliciosas Bebidas.

Lobby con Sala de Televisión y de Descanso.

32 Mil Metros Cuadrados de Terreno con Bellísimos Jardines.

Para Toda Reservación Llamar al Teléfono:
2-12-11 y 2-13-35
de la Cd. de Sabinas, Coah.
A 1 hora de Eagle Pass y 3 horas de San Antonio

DISTRIBUIDORA "AMCO"

Artículos religiosos y novedades en plata, oro y piedras preciosas. Artículos de regalo para matrimonio, cumpleaños y Primeras Comuniones. Pulseras de oro estilo oriental.

Propietario: MUCIO FAUR

Av. 16 de Septiembre 10-201 Tel. 5-13-18-20 México, D. F.

Prognosis de la Economía Mexicana para 1975

Por el Lic. FRANCISCO PADUA SAYEG.

Es indiscutible que la economía mexicana está estrictamente vinculada a la norteamericana, por lo que la vulnerabilidad a los cambios en la situación y perspectivas económicas y financieras del vecino país es sumamente elevada. Todos los economistas y hombres de empresa norteamericanos coinciden en que 1975 será un año sumamente crítico en que se entrelazarán problemas agudos de recesión económica, de alto desempleo y probablemente con altos índices en el nivel de precios. En gran parte estos problemas fueron gestados al adoptar las medidas correctivas contra la inflación galopante que afectó a los E.E.U.U. y al mundo occidental, con la excepción de Alemania Federal, y que tienen efectos diferidos.

Aun cuando la recesión norteamericana afectará nuestra economía, a la vez que un grave desajuste en el sistema monetario internacional inhiba la afluencia normal de capitales a largo plazo, existen factores que hacen pensar que libraremos favorablemente las presiones externas, pero que dependerán de la forma en que se maneje la política económica por parte del gobierno mexicano. Resulta interesante plantear las siguientes consideraciones:

a) México actualmente se encuentra en un singular estado de desarrollo, cuya inercia resulta poderosa y dinámica para poder ser frenada. Es una etapa en la que la economía surge de la semi-industrialización hacia una etapa de desarrollo industrial más avanzado. Es un período de acelerado crecimiento, que permite la constante ampliación de los mercados a tal grado, que en muchos sectores de la economía prevalece una demanda insatisfecha. La problemática reside en no poder producir lo suficiente para satisfacer la demanda creciente, y en esto se localizan diferencias con las economías más desarolladas que cuentan con capacidades productivas que exceden por mucho las demandas internas. Por lo que es probable que el Producto Nacional bruto **crezca en más del 6%** real anual y las empresas industriales y comerciales se vean favorecidas por la **creciente demanda** de productos para uso industrial o de consumo.

b) Derivado de este vestiginoso crecimiento la **inflación seguirá afectando la economía mexicana,** pero a una tasa menor que la registrada en 1974 (25% aproximadamente). A fines de noviembre del año pasado el índice de precios al mayoreo de 210 artículos del Banco de México se había elevado en sólo un 14.4% en relación con la misma fecha del año anterior. La política gubernamental de canalizar los recursos públicos a sectores y actividades productivas aunado al control adecuado del crédito y la oferta monetaria han logrado controlar y reducir en parte el índice inflacionario, que se espera se estabilice en el nivel de 15% anual para el presente año. Por otro lado se incrementó el presupuesto federal de 1975 en un 25%.

c) **Las restricciones crediticias** que se impusieron como medidas anti-inflacionarias, se aligerarán en forma gradual, permitiendo a los sectores productivos contar con mayores recursos financieros para necesidades de capital de trabajo y planes de expansión.

d) **El diferencial en las tasas de interés** pagadas por instituciones financieras mexicanas, comparadas con las decrecientes tasas en los mercados internacionales de dinero y capitales (euro-mercado principalmente), provocarán una afluencia substancial de recursos de inversión a plazo, que se beneficiarán con el arbitraje.

e) **El petróleo** será uno de los factores que más favorecerán a México, ya que con motivo de los vastos yacimientos petrolíferos del sureste, y como resultado de la alza de precios, se percibirán más de 600 millones de dólares producto de las exportaciones. Aun cuando no se pueden comparar las reservas mexicanas con las de los países del golfo pérsico, se estima que si explotaran eficazmente otros yacimientos descubiertos recientemente, México podría posiblemente percibir cerca de los 2,000 millones de dólares (a precios actuales) para 1975.

f) **El peso mexicano se verá fortalecido con relación** al dólar, ya que además de los pingües ingresos por la exportación de petróleo, se contará con un aumento considerable en las exportaciones de metales y productos mineros, que se derivarán de las fuertes expansiones y estímulos otorgados en este sector.

Existen también algunos elementos, hechos o factores que podrían afectar desfavorablemente a la economía mexicana, a saber:

1) **Una reducida e insuficiente producción agrícola,** provocada por heladas fuera de temporada y deficiente organización para la explotación, harán necesaria la importación de productos básicos en cantidades sustanciales, lo que aumentará el déficit comercial. Si el importante incremento en el presupuesto público para el fomento agrícola va aunado con alta tecnología agrícola se podría contrarrestar para fines de año la insuficiente producción.

2) **El desempleo** seguirá siendo un problema serio este año, como lo ha sido en las últimas décadas. No es factible que el problema se aminore ya que por un lado el sector empresarial ha estado siguiendo una política de austeridad y eficiencia que representa el desempleo de muchos elementos y, por otro el explosivo crecimiento de la población.

3) **La expectativa del sucesor presidencial** ha generado cierta inquietud e incertidumbre entre los diversos sectores de la economía, donde se hacen conjeturas sobre la futura orientación política y económica del país.

Sumarizando, se podría aseverar que pesan más los factores favorables que los negativos, por lo que la economía mexicana probablemente para 1975 se desenvuelve en un clima de sostenido crecimiento, con inflación controlada y con un mejoramiento en el estandar de vida para el mexicano.

CON LOS MAS CORDIALES SALUDOS DE

raoul et curly

TAX-FREE SHOPPING CENTER
PERFUMES - REGALOS - CORBATAS - PANUELOS...

Tél. : 073-92-68
R.C. Seine 58 B 3417

47, Avenue de l'Opéra, PARIS-2e
Métro : Opéra

La Batalla de la Paz

Por NABIH ABI-ZEYD

Encuentro Waldheim-Assad.

En la jira efectuada por Kurt Waldheim, secretario general de la O.N.U. se reunió en Damasco con el presidente Hafez El Assad, jefe del Estado Sirio.

Los árabes no deben hacerse ilusiones a pesar de la guerra de Octubre, de Rabat, de la O.N.U., y a pesar del embargo petrolero —el ministro del petróleo de Arabia acaba de especificarlo esta misma semana— que está sobre el mundo como la espada de Damocles.

Israel tiene un poder terrible. Conserva casi todas sus conquistas. Su dominación es aún más pesada en los territorios ocupados a raíz de la sublevación de Cisjordania. Multiplica sus desafíos y agresiones. Niega el derecho del pueblo palestino a una patria en un estado independiente. Se niega a negociar el problema palestino si no es con el rey Hussein, a despecho de que el soberano hechemita ha renunciado de su tutela sobre este pueblo. Niega las fronteras de antes de junio del 67. No reconoce lo decidido por las Naciones Unidas. Sus operaciones diarias contra el Sur Libanés, las incursiones diarias de sus aviones sobre nuestro espacio aéreo, sus incursiones sistemáticas en nuestras aguas territoriales, la ocupación de algunos de nuestros pueblos fronterizos, todo ello está presente para demostrarnos que Israel no se amilana, más aún, que sigue en su posición ofensiva —y si las hostilidades han disminuído en el frente del Sinaí y el del Golán, siguen intensificándose en el frente libanés, más allá de lo que nosotros podemos soportar. Si esto lo soportamos, lo hacemos en solidaridad con el mundo árabe cuya causa es la nuestra. Esta guerra de destrucción nos avisa que el otro está siempre presente "dispuesto a estallar en cualquier momento en los próximos meses", según las propias declaraciónes de Waldheim al finalizar su jira por el medio-oriente y que Israel "ha tomado todas sus disposiciones, advertencia de Kissinger al gobierno de Damasco, para no recibir esta vez, los primeros golpes".

La pregunta es saber qué pasó en realidad en la reunión de Uladivostok. ¿Qué es lo que las potencias, que desde hace veinte años, mantienen escudos de guerra, han hecho por la paz? El carácter de la reunión de Uladivostok es sin duda con un fin de entendimiento. ¿Pero en qué medida? ¿Y cuáles iniciativas aportará? Esto es sin duda lo que aún no nos ha aclarado en Damasco se anunció "de fuente autorizada" que la Unión Soviética y los Estados Unidos aseguraron al gobierno sirio que "la conferencia de Ginebra se reanudará el mes de enero". Esto es lo que Waldheim dio a entender, después de su visita a Damasco, en todo caso, los términos en que se expresó el presidente Ford en una última conferencia de prensa no parecen confirmar el anuncio hecho en Damasco Ford dijo solamente que se entendió con Brejnev "sobre el hecho de que en el momento oportuno y para el interés de los países de medio-oriente y del mundo en general se reanudará la conferencia de Ginebra, para que las dos partes hagan un mayor esfuerzo de entendimiento". Es cierto que la reserva del jefe de la Casa Blanca es muy comprensible en una situación tan compleja para los Estados Unidos, de los acuerdos de Rabat y Manhattan. Y también entendemos muy bien la prisa que se dio el gobierno de Damasco para divulgar "los acuerdos" soviético-americanos. Los que sean estos "acuerdos", se trataba para el gobierno de Damasco de justificarse a los ojos de la opinión pública, a causa de la FNUOD, a la cual habrían puesto como condición "lo más rápido posible", la conferencia de Ginebra. Lo que hay que señalar sobre todo en la declaración de Ford es cuando dice que "Israel se niega a negociar con la OLP y que los Estados Unidos no pueden forzarla".

Tal es precisamente el problema, y que hay que resolver antes de ir a Ginebra ¿Los Estados Unidos se habrán comprometido a tratar de que Israel reconozca la O.L.P. y la Unión Soviética se habrá comprometido a tratar que la O.L.P. reconozca el Estado hebreo? De todas maneras no es un misterio que la U.R.S.S. es reacia a la tésis de la O.L.P. sobre la instauración en la antigua Palestina de un "Estado democrático multiconfesional y laico" lo

cual implica la desaparición de Israel. Los Estados Arabes han reconocido a Israel ya que aceptan —y exigen— negocios con él. En las naciones Unidas entre los Estados que aplaudieron a Arafat, no hay uno sólo que consintiera en seguirlo. Aceptaron se le otorgue una patria al pueblo palestino, pero no aceptaron la desaparición del Estado hebreo. Le corresponde a la O.L.P. de arreglar sus diferencias con Israel, lo que no debería ser una dificultad insuperable.

El problema capital es el diálogo israel-americano. El presidenae Ford ya puede afirmar que él no puede forzar a Israel, no hay que tomar esta afirmación más que en lo que vale. Para convencerse no hay más que remontarse a una afirmación del presidente Ford en "News week", declaró que "antes de reconocer a la O.L.P. los Estados Unidos esperan cierto desarrollo en la situación del Medio-Oriente. El Vice-Presidente Rockefeller expuso con menos invertitud su opinión.

Presionado —esta es la palabra— a declarar sobre qué haría si tuviera que tomar posición en el problema del Medio-Oriente, tuvo que resignarse a responder "Empezaría por hablar con los dirigentes israelitas y les diría: tal es la realidad y se trata de encontrar la solución. Después de todo es su problema: ellos viven sobre un territorio que le han cogido a otros...".

He aquí un lenguaje nuevo en Washington. Y los israelitas no tuvieron necesidad de estas declaraciones para darse cuenta que la protección americana se balancea. Esto es lo que dio a tender en su grito de quebrantahuesos de Golda Meir: "Si los Estados Unidos nos entregan a manos de Arafat...". No se trata de que Ford entregue a Golda Meir a Arafat, más bien de que renuncie a entregar Arafat en manos de esta glotona y todo lo que representa. Es aún esta alarma lo que evoca Rabin en sus declaraciones "una crisis en perspectiva entre Israel y los Estados Unidos cuando proximamente se tenga que discutir un nuevo desenganche" en los dos frantes, "pero con prioridad, el Sinaí". "Los Estados Unidos, añade Rabin, podrían considerar como aceptable lo que nosotros les podríamos aceptar". ¿Es esto "el desarrollo", que espera el presidente Ford para considerar su posición en lo referente a la O.L.P.?

El reglamento por etapas —tésis americana— es incompatible con el reglamento global —tesis soviética—. Esto es lo que el presidente Ford remontándose en las negociaciones del Uladivostock confirmó, cuando declaró: "Los soviéticos han entendido mejor a los negociadores "paso a paso", que nosotros preconizamos, y de nuestro lado hemos sabido apreciar en su justa utilidad el procedimiento de una negociación plenaria en Ginebra". Las próximas semanas, se nos habla más de semanas que de meses, para conjurar los demonios de la guera, se encargarán de precisarnos si el "paso a paso" de Ford va a encaminarlo a Ginebra donde Brejnev, a principios de enero dialogará con Sadat y El-Assad.

Kut Waldheim, en visita al General Hafez El Assdad.

POR LOS PAISES ARABES

PLAN DE E.U. PARA INVADIR PAISES ARABES

Uno de los principales diarios de Londres —y ello es lo que precisamente nos ha hecho pensar muy seriamente—, da a conocer en días pasados un plan que los Estados Unidos tienen para invadir a los países petroleros árabes, en caso de una nueva guera en el Oriente Medio y otro embargo petrolero.

Se afirma que ese proyecto de invasión, cuenta con el aval y la simpatía del propio Presidente Gerald Ford, del Secretario de Estado Kissinger, del Vice-Presidente Rockefeller y del Ministro de la Defensa Schlesinger.

Presidente Anuar Sadat y Señora de Sadat, son recibidos al descender del avión, por el Presidente Giscard D'Estaing, y Sra. de D'Estaing.

Ya en detalle, se explica que con la participación de la CIA —que como en todos aquellos actos de subversión y violencia tiene siempre un papel muy importante que jugar—, el plan tiene dos variantes: una fuerza de ataque naval integrada por una división de la Marina estadounidense que sería trasladada al golfo por vía marítima, y otra, de que en caso necesario, entrarían a guerrear nueve batallones de infantería enviados desde Fort Bragg, en la Carolina del Norte, vía Israel.

Se afirmaba que Washington ordenaría a sus tropas que ocuparan el oleoducto de Ghawar, en Arabia Saudita, como paso inicial para la ocupación de la mayoría de los pozos de aquella inmensa zona. Finalmente, y de acuerdo con la información de ese plan secreto, se piensa que después de tres días de iniciada la operación de los Estados Unidos,

Dos jefes de estado pasan revista a la guardia presidencial quienes le rinden los honores correspondientes en el aeropuerto D'Orly.

nabría aproximadamente unos 40 mil hombres Lo que nosotros dudamos es que los países árabes puedan permanecer inertes o dentro de una actitud pasiva. La inocencia de Estados Unidos raya en el infantilismo, porque supone que llegarían y no encontrarían resistencia de ninguna especie, lo cual es absurdo a todas luces. Podemos afirmar que ninguno de los países árabes se encontrará desprotegido ni permitirá que nadie ponga su pie en calidad de invasor.

Dos hombres de Estado Presidentes Anuar Sadat, y Giscard D'Estaing, cambian impresiones sobre las crisis del Medio Oriente de interés común en una atmósfera cordial.

BREJNEV VISITARA SIRIA, EGIPTO E IRAK

No se precisó cuando iniciará su visita a Siria y Egipto el Jefe del Partido Comunista de la URSS, Leonid Brejnev, pero si se aseguro a través del diario "An Nahar", de Beirut, que el alto jerarca soviético tiene mucho interés en conservar personalmente con varios de los mandatarios de países árabes y seguramente abordar temas que se relacionan con la pugna israeli, que tendrá que ser desactivada por intervención de las superpotencias.

KUWAIT DESEA SUBIR EL PRECIO DEL PETROLEO

El ministro kuwaitiano Abdel Rahman El Atiki, que maneja como autoridad suprema los hidrocarburos, indicó que pediría a la OPEP que fuera modificado el precio del petróleo para así poder compensar la reducción del poder adquisitivo del dólar. El ministro El Atiki, habría de manifestar también que su país solicitará una reunión con carácter de urgente para que la OPEP examine su

Los dos hombres de estado se dirigen a las oficinas del presidente, D'Estaing en el Palacio El Liceo en Paris.

planteamiento y que de continuar la baja del dólar se provocará una nueva reducción del poder adquisitivo de esa moneda con las naturales consecuencias en los ingresos provenientes del petróleo.

El dólar registró, efectivamente, una baja del 6 por ciento en los últimos dias, con relación al pasado 1o. de enero, por lo tanto se considera necesario modificar el precio para compensar esa reducción. Probablemente se trata de una maniobra más de los Estados Unidos ante la cual los países árabes —especialmente Kuwait, en éste caso—, reaccionó de inmediato para proteger su fuente de ingresos por concepto de venta de petróleo.

El presidente Sadat expone con fuerte gesto a la Señora D'Estaniq, la posición de Egipto frente al conflicto Arabe-Israeli.

CONSORCIO NORTEAMERICANO NACIONALIZADO

Una fuente de la Prensa Asociada anunció en Beirut que dentro de un mes Arabia Saudita nacionalizará el consorcio estadounidense petrolero Aramco, supuesto que ya posee por instrucciones del Rey Faisal el 60 por ciento de las acciones de esa corporación.

Como se sabe, la Aramco está integrada por consorcios petroleros norteamericanos muy fuertes como son la Standard Oil de California, Texaco, Exon y Mobil Oil.

De acuerdo con la información proporcionada, Arabia Saudita desea —según sus gobernantes—, que continúen sus operaciones aunque en diferente forma, y para ese fin, se les harán prestamos provenientes de los excedentes petroleros.

M. Ismail Fahmi, Ministro Egipcio de Relaciones Exteriores (al centro), conferencia con su colega francés, M. Jean Sauvagnargues, a la derecha en Quai D'Orsay.

APOYO SOVIETICO A LA CAUSA ARABE

En los primeros dias de febrero, llegó a Damasco el Canciller Andrei Gromyko, quien habría de reafirmar la posición de su país en el sentido de que apoya irrestrictamente la causa árabe.

Agregó que la Unión Soviética pide la retirada de las fuerzas israelíes de todos los territorios árabes ocupados en 1967, la garantía de los derechos nacionales legítimos del pueblo árabe palestino y la reanudación de la conferencia de paz en Ginebra para discutir todos los problemas relativos a una solución del conflicto en el Cercano Oriente.

"Nostros apoyamos firme y constantemente a los pueblos árabes en su heroica lucha contra el imperialismo, con el fin de que consoliden su independencia nacional y económica, asegurando su confianza de que sus conversaciones con los dirigentes sirios contribuirán a reforzar relaciones amistosas y de cooperación entre la propia Unión Soviética y Siria.

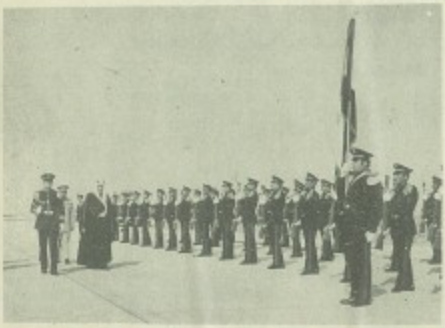

En el aereopuerto de Damasco, el Rey Faisal y el Presidente Hafez Assad, pasan revista a un destacamento del Ejército Sirio que les rinde honores.

SADAT EN PARIS

Podríamos calificar de muy fructífero el viaje que recientemente realizara por Francia el Presidente de Egipto Anwar El Sadat, quien en una visita oficial de tres días pudo tener varias entrevistas con su colega Valéry Giscard d'Estaing. Los observadores consideraron la visita del alto personaje egipcio como uno de los más importantes acontecimientos diplomáticos de los últimos tiempos y según se desprende de las declaraciones conjuntas, el Presidente de Francia pretende también intervenir con sus buenos oficios para avocarse a una solución del conflicto árabe-israeli.

Se dijo también que entre los logros del Presidente El Sadat, figura la adquisición de diversas clases de armamento moderno fabricado por Francia y que seguramente será entregado en fecha próxima. El gobernante egipcio aprovechó su estancia en aquel gran país, para visitar algunos complejos industriales y se tiene entendido que hubo un acuerdo para intercambiar tecnología.

EL REY FAISAL EN DAMASCO

Damasco dio un recibimiento delirante al Rey Faisal de Arabia Saudita, primer Soberano Saudita que visita Siria, desde la subida al Poder de Baas, hace más de once años. Se sabe que el Rey Faisal, ha dado una ayuda considerable a Siria, a partir de la Guerra del 6 de octubre de 1973, y se ha comprometido a facilitar ayuda a los países del campo de batalla, sólo a Siria, debe contribuir a reforzar las relaciones de los dos países, y si nos fiamos de algunas observaciones habría tres veces más gente, para acoger al Rey Faisal en Damasco, que en la visita de Nixon.

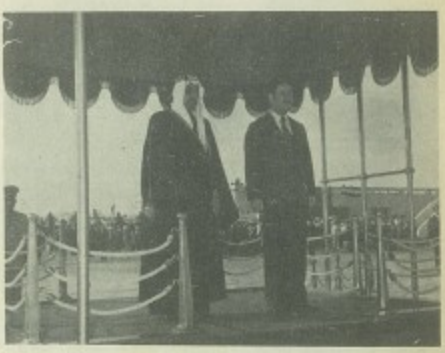

El soberano saudita y el Jefe del estado Sirio escuchan en el podium los Himnos Nacionales.

Exequias del Patriarca Meouchi y Misa del Cardenal de México

Se hicieron imponentes exequias, el martes en la mañana, en la Sede Patriarcal de Bkerké, al Cardenal Pierre Meouchi, muerto el sábado a consecuencia de una larga enfermedad.

Sr. Pierre Gemayel felicitando al Patriarca en la ocasión de su elección por la Sede Patriarcal.

El Presidente de la República estaba rodeado por el Jefe Legislativo, el Presidente del Consejo, Ministros, Diputados, altos Funcionarios de Estado, Dirigentes Religiosos, Miembros del Cuerpo Diplomático y los Oficiales Superiores del Ejército.

Además del Soberano Pontifice, que mandó en su representación al Cardenal Benni, Secretario General de la Congregación Oriental, varios Soberanos y Jefes de Estado Arabes se hicieron representar en la Ceremonia Fúnebre. Estaban presentes: El Sr. Bahyet Talhouni, Jefe del Gabinete real y enviado especial del Rey Hussein; Alí Zaza, Ministro Sirio del Interior, representando al Presidente Hafez Assad: Toufic Safadi, representando a Yasser Arafat.

En la terraza de la Sede Patriarcal en Dimane, el Prelado rodeado por el Presidente Naccache, Pierre Gemayel, Pierre Eddé, Boutros El-Khoury y el Dr. Philippe El-Khazen.

El jefe espiritual de la Comunidad Maronita en la mesa del Presidente Chamoun, en compañia del señor Pierre Eddé y del señor Moussa Moubarak.

Al - Gurbal

Monseñor Meouchi pronunciando un discurso, a su lado el Presidente Sabri Hamadé y Saeb Salám.

En representación del Presidente D'Estaing, el Sr. Michel Fontaine, Embajador de Francia, depositó una Corona en el ataúd del Prelado, junto con las enviadas por los Presidentes Frangié, Assad y el Rey Hussein.

Después de ser depositado el despojo mortal del Cardenal Patriarca en el patio exterior, de la Sede Patriarcal, Monseñor Nassallah Sfeir, Vicario Patriarcal, celebró la Misa asistido en la misma por Monseñor Choucrallah Harb y Youssef Merhi. Después de la lectura del Evangelio, Monseñor Alfredo Bruniera, Nuncio Apostólico dio lectura al telegrama de pésame de S.S., el Papa Paulo VI. Seguidamente Monseñor Sfeir, pronunció la oración fúnebre, haciendo resaltar diversas etapas en la vida religiosa del Patriarca difunto: "Era un hombre de vastos conocimientos y pionero en numerosas iniciativas de ecuménicos, mucho antes del nacimiento ecuménico, en ocasión del Vaticano II, abrió las puertas del Patriarca ante los Jefes Religiosos Musulmanes que vinieron a rezar con él,

Monseñor Meouchi bajando de un avión en el Aereopuerto de Roma.

El Patriarca Meouchi en la Ciudad del Vaticano a donde fue por la púrpura patriarcal, con diversas personalidades maronitas.

a la cabeza de los cuales estaba el actual Mufti de la República, Cheikh Hassan Khabed". Recordando los viajes que efectuó a los Estados Unidos, "donde se le dio un recivimiento grandioso" y sus encuentros con los grandes del mundo, citando principalmente a los Presidentes Kennedy, Johnson y de Gaulle, los Reyes Faysal y Hussein, los Presidente Sadat y Asaad "que estaban de acuerdo en ver en él, al Patriarca de los Arabes". El Vicario también habló del valor demostrado por el Patriarca en los momentos dificiles por los que atravesó. También citó su influencia en la vida cristiana "Bajo su sabia dirección, tres nuevos Obispados fueron creados en el extranjero, el Obispado de Sayba y el Vicariado Patriarcal de Damaso, también hizo posible la beatificación del Padre Chausel Makhlony. Además los Tribunales de la Iglesia se unificaron y fue reformada la Liturgia Eclesiástica", "Dios lo mandó como pionero, Jefe y Pastor, le dio la inteligencia de los pioneros, el valor de un Lider y la sabiduría del Pastor, antes de llevárselo con El, después de un largo combate de 81 años", Monseñor Sfeir concluyó agradeciéndo al Presidente de la República por haber otorgado al Cardenal Meouchi, la más alta distinción Libanesa.

Vista interior de la Basílica de San Pedro tomada en ocasión del Concilio Ecuménico.

El Patriarca Meouchi recibiendo al Congreso Central Maronita.

Bkerké se prepara para el Sínodo que tendrá lugar en un plazo de 9 días, bajo la presidencia de Monseñor Antonio Abed para elegir el nuevo Patriarca Maronita.

Al final de la Ceremonia fúnebre el Presidente Rachid Solh, prendió en el féretro, el Gran Cordón de la Orden del Cedro, que el Jefe de Estado concedió a título póstumo, al Jefe Espiritual de la Comunidad Maronita. Una vez terminada la Misa, el féretro fue llevado por los Sacerdotes al Panteón de los Patriarcas, que se encuentra en el interior de la Capilla de Bkerké, en donde el cuerpo embalsamado del Patriarca Meouchi reposará esperando ser trasladado al Instituto Pierre Paul Meouchi que se está construyendo en Yezzine, su pueblo natal.

MISA EN EL VATICANO

En el momento en que en Bkerké, se celebraba la Ceremonia Fúnebre, una Misa para el reposo del alma del Patriarca Meouchi, era celebrada en Roma, en la Iglesia de San Pedro In Montorio, una Misa por los Patriarcas Maronitas residentes en la Capital Italiana.

En el Palacio del Eliseo con el General Charles de Gaulle.

Los Jefes de las Delegaciones en el Vaticano II en una Sesión plenaria.

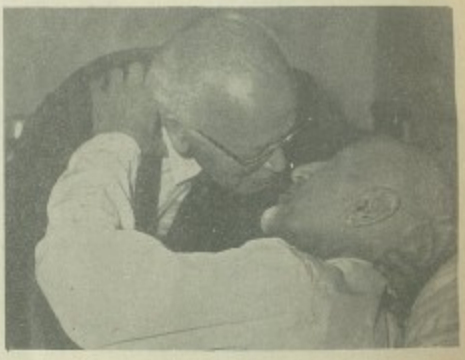

Una de las más recientes fotos del Patriarca Meouchi a quien el Presidente Frangie da un abrazo.

En el momento en que el Presidente Frangie supo de la muerte del Patriarca, fue el sábado por la tarde a Bkarké donde fue recibido por los Prelados maronitas.

LOS MARONITAS DE U.S.A. DE LUTO

Un telegrama de pésame fue enviado a la Sede Patriarcal en nombre de las 49 Iglesias y Misiones Maronitas que se encuentran en Estados Unidos, en cuanto fue conocida por éstos, la triste desgracia de la muerte del Cardenal Meouchi, Monseñor Francis Zayek, Obispo Maronita de los Estados Unidos, hizo saber que una Misa sería celebrada el sábado 18 de Enero en todas las Iglesias Maronitas de América, para el reposo del alma del difunto.

Finalmente, anunciando la noticia de la muerte del Patriarca, el "New York Times" escribió, que el Jefe espiritual de la Comunidad Maronita, obró sin descanso, para mantener el equilibrio entre las dos Comunidades, cristiana y musulmana del Líbano.

El Ejército Republicano y la muchedumbre esperan la llegada del Jefe de Estado en el patio exterior del Palacio Patriarcal el día de los exequias del Cardenal Patriarca.

El Jefe de Estado da su pésame a los Prelados Maronitas, en la Ceremonia Fúnebre.

Un Año Decisivo

UN AÑO DECISIVO DEL CONFLICTO ARABE-ISRAELI

La espera será larga, ya que el conflicto Palestino-Israelí está singularmente complicado. Así podemos adelantar que si 1974, fue un año de dudas por excelencia, 1975 será un año decisivo para la paz.

1974 llega a su fin en una espera incierta. Egipto se negó indignado a aceptar el plan de paz Israeli, enviado al Cairo por medio de Washington. Según la prensa Israelí este plan comprende doce puntos Egipto se comprometerá a dejar pasar los barcos Israelies por el Canal de Suez con pabellón extranjero. Pondrá fin a su estado de guerra definitivamente. No apoyará más a las guerrillas. Los territorios evacuados, exceptuando Mittla y Guidi y los pozos petroleros de Abou-Rodeiss serán desmilitarizados, esto será controlado por equipos mixtos Israelíes-Egipcios, unidades de la FUNU y por los Estados Unidos. Egipto no apoyará ningún acto de guerra de otro país de la región.

Todo esto por un tratado de un mínimo de cinco años y de un máximo de diez.

Por otro lado, Siria no consintió la misión de la FUNU, más que por un plazo de seis meses, el tiempo de preparar la conferencia de Ginebra. Los U.S.A., sostienen su "paso a paso" hoy más que nunca, mientras la U.R.S.S., continúa su diálogo con una firmeza inquebrantable, sobre su tésis de una reunión de los países bélicos para llegar a un acuerdo.

Kissinger declaró "Los acuerdos par una paz, son más difíciles ahora que hace un año; debido a las resoluciones de Rabat". "En tanto que la O.L.P., continúa prediciendo de una forma o de otra la destrucción de Israel, no tendremos mucha esperanza en el avance de las negociaciones, y será imposible para los Estados Unidos presionar a Israel para que negocie con la O.L.P., en tanto que la misma no reconozca a Israel como un Estado". Kissinger afirma no ser pesimista y nos asegura una serie de "progresos" pero no dice cuales.

Los Estados Unidos se niegan a reconocer a la O.L.P., mientras esta no reconozca a Israel; y las negociaciones en éste fin de año se encuentran en un estado de letargo indefinido. En Tel-Aviv, es un gobierno aún más débil el que lleva la barca de Israel, en el período más dramático de su vida. Multiplica sus amenazas de guerra contra el Líbano y contra todos los Arabes.

Por su lado el Shah del Irán declaró: "Si la guerra Arabe-Israelí, empieza de nuevo, esta vez, también será la nuestra".

Todos estos elementos reunidos, hacen el problema más complejo. Pero todo esto en suma, son factores de paz, para no imaginarse lo que sería con esta perspectiva una guerra. A esto se añade la pesadilla petrolera que amenaza al mundo, empezando por los mismos Estados Unidos, de quien más que nadie depende la evolución de los acontecimientos.

Monseñor Khoreiche

SU ILUSTRISIMA ANTONIO PEDRO KHOREICHE, NUEVO PATRIARCA MARONITA EN EL LIBANO

El Sínodo Episcopal de la Comunidad Maronita, reunido durante 15 días de trabajo exhaustivo y análisis profundo sobre las diversas personalidades, eligió con gran certeza como nuevo Patriarca de la Comunidad Maronita, a su Beatitud Antonio Pedro Khoreiche que al suceder al inolvidable y querido Monseñor Pedro Pablo Meouchi, será el LXXI Dignatario que ocupa tan alto y solemne cargo.

Su Beatitud Antonio Pedro Khoreiche, es un personaje muy altamente calificado dentro de la Iglesia Católica, ya que su trayectoria religiosa e intelectual, es verdaderamente admirable y reconocida, por lo que seguramente ocupará el cargo con dignidad y verdadera vocación.

Elevamos a Dios nuestras oraciones para que siga iluminando al nuevo Patriarca en su camino difícil de ser un guía espiritual y nacional para el pueblo libanés y para todo el mundo árabe, sobre todo por los difíciles momentos que atraviesa el país en estos días en que su seguridad e integridad territorial se ve amenazada por las fuerzas del mal.

Reciba el Patriarca Khoreiche nuestros mejores votos y los deseos sinceros de un éxito completo en su elevada misión.

Eu Beatitud Antonio Pedro Khoreiche, nuevo Patriarca Maronita de Líbano.

BREVE RESEÑA DE SU BEATITUD PATRIARCA ANTONIO PEDRO KHOREICHE

Nació en Ain Ebel, Líbano Sur, el día 20 de septiembre de 1907, y se ordenó como Sacerdote el día 12 de abril de 1930.

Por haber destacado en sus estudios, el día 25 de abril de 1950 fue elevado a la Jerarquía de Obispo, y el 15 de octubre del mismo año, fue nombrado por el finado Patriarca Arida, Delegado Patriarcal, y el 25 de Noviembre de 1957, se le nombró Arzobispo de Saida y el día 11 de Abril de 1974, fue nombrado por el Sínodo, Delegado y Administrador General de la Sede Patriarcal. A principios del mes de febrero del año en curso fue elevado a la Jerarquía Patriarcal habiendo sido elegido Patriarca por mayoría de votos.

En el momento Solemne de imponerle la Mitra a su Beatitud.

Después de la Ceremonia el Patriaca recibe las congrutaciones y la sumisión de los señores Obispos y fieles.

Por Salim Abud

POR UN LIBANISMO ABSOLUTO Y CONTRA LA INDEFERENCIA DE MAL CALCULO

Hay contrastes dolorosos. Y uno de ellos es el que se marca entre la conmoción que en el mundo entero está causando la serie de problemas y la situación del Medio Oriente y la impasibilidad con que estos acontecimientos son seguidos en los medios propios de las colectividades de origen árabe en nuestro mismo ambiente. Más de una vez, con insistencia que obedece a la misma gravedad de las causas que en los escenarios mesorientales se ventilan, hemos reparado en este contraste, que se hace mayor a medida que los sucesos se van acumulando, sin que se observe una reacción apreciable por parte de aquellos que tienen porqué sentir, como si fuera en carne propia, lo tremante de situaciones y lo crítico de las circunstancias que se van produciendo.

Se ha convertido ya en un tópico universal que la paz o la guerra en el Oriente Medio son decisivas para el mundo entero; que si la justicia no prevalece en las cuestiones que allí se ventilan, la fuerza tendría que imponerse con todas sus largas y amargas consecuencias. Se entiende, por consiguiente, que los más afectados por esta apreciación, que es enteramente verídica, deben ser quienes, en alguna forma, son actores en el drama, como por otra parte lo son los del lado contrario indiscutiblemente. No es cosa de esperar los sucesos, sin poner en ellos la más pequeña preocupación ni el menor interés, tal vez porque se huyen las implicaciones de tipo personal que puedan interferir en un criterio llevado a la conducta y en una conducta ajustada al criterio objetivo y realista.

Tenemos el caso, de gran dramatismo, del Líbano convertido en escenario de ataques y destrucción. Los libaneses, sin duda alguna, no han abjurado de su condición patriótica, pero tal parece que la escondieran al mantener una indiferencia que no sabríamos cómo calificar y al emplearse en otras preocupaciones que, muy legítimas que sean, nunca debieran hacer sombra a estos gravísimos problemas de la patria de origen o patria de ancestros. Más de una lección estan recibiendo, a este respecto, de los que, con menos derechos que ellos para hablar de patria, hacen suya la emoción del momento histórico y dan muestras de una solidaridad que bien mereciera mejores causas. La causa del libanismo, en el caso nuestro, es de tal raigambre y ha necesitado tales y tantos esfuerzos que nunca entenderemos que de alguna manera se le vuelva la espalda o se le dé menor importancia, cuando una guerra malhadada, desatada por las ambiciones sionistas, está causando tantos estragos y ocasionando tantos desastres en la tierra nuestra o de nuestros mayores.

Algún ánimo de entera disposición, al menos en un sentido criterial, hemos podido observar en los medios de la juventud; pero como no encuentran en los mayores una responsiva adecuada ni un aliento ajustado a la fuerza de los acontecimientos, se va diluyendo en una pasividad, aún contra la conciencia que está delatando el doloroso contraste. Y como, en los medios nuestros, la juventud está sanamente acostumbrada a seguir las trayectorias de las personas mayores, se va estableciendo una situación ambiental que deja a un lado, por cualquiera razón que nunca será suficiente, la respon-

sabilidad de una actitud solidaria y ya no digamos de una ayuda con los recursos que pudieran significar mucho en los trances de la mayor necesidad que allí se padece. Bajo un sentido en cierta forma derrotista, como es el de que Líbano es un pequeño país que no tiene capacidad para enfrentarse a poderíos militares mayores, las obligaciones solidarias se van dejando atrás, con un conformismo al que habría que aplicar los más duros calificativos. Unos porque las cuestiones del Sur del Líbano no les interesan —cuando la verdad es que la amenaza que comienza por el sur, algún día se extendería igualmente al centro y al norte de la nación libanesa—, otros porque hacen de la distancia un muro de separación y no pocos porque viven sumidos en un egoísmo que no les deja salir del círculo de sus particulares intereses, el caso es que donde todo el mundo vuelve los ojos al Medio Oriente, con un interés decisivo en la suerte de la humanidad, ellos como que no quisieran saber nada de estas cosas y darse por inconscientes de las vicisitudes que allí ocurren y de las gravísimas consecuencias que pueden acarrear.

No podemos llamar a ésto simplemente una posición de inconsciencia, dado que nadie puede cerrar los ojos a las transformaciones históricas que se están produciendo en aquellos escenarios. El mundo árabe —y en él, la nación libanesa— está hoy en su mayor compromiso, no solamente bajo el aspecto de una subsistencia imperiosa, sino también de una misión que con el más alto sentido de integración humana se ha perfilado con suficiente claridad. Y las dimensiones del mundo árabe no las dan sólo sus recursos materiales, los que en el juego de intereses se han hecho sentir ahora de una forma poderosa, sino los recursos morales de sus hombres y la posición clara y definida de sus nacionales. El mundo árabe no va conducido precisamente por sentimientos de hostilidad, cuanto por impulsos de un humanismo respetuoso que hoy defiende sus derechos y su justicia de igual manera que presta su apoyo a las causas nobles de la humanidad entera. Esto hay que sentirlo profundamente, si queremos hacer honor a un destino de relieves positivos y no solamente de acometividades que han deturpado su imagen. Pero lo opuesto a este destino, lo que más trastorna la cotización de los valores que el mundo árabe representa y entraña, es cabalmente la indiferencia con que estas cuestiones se ventilan criterialmente y, como en la circunstancia actual, deben defenderse con igualdad de concepto y de carácter.

Nuestra apreciación no es general, ni mucho menos, porque no hemos de cometer la injusticia de llamar a todos descastados porque algunos lo sean. Es más una observación que se hace acerca de muchas lagunas que en el libanismo —parte indiscutible y prestante del mundo árabe, aunque algunos no quieran reparar en ello y hasta otros lo rechacen con posturas poco airosas— se aprecian y que son las que precisamente marcan el doloroso contraste que es objeto de nuestro comentario. La indiferencia, para las personas referidas, es como una especie de salvamento; se engañan, sin embargo, de todo a todo, porque las heridas que se infligen a una parte del cuerpo social y patriótico repercuten en el organismo entero; y así como a la hora de las exaltaciones, todo se exalta y se celebra, a la hora de las postraciones todo se lastima y se lamenta, sin que valgan mentirosos y cobardes privilegios de esconder el bulto cuando hay que arrostrar el infortunio.

Por un libanismo entero, lo mismo a las horas amargas que a las horas felices, hacemos votos y formulamos un llamamiento hacia aquellos que deben dejar sus posiciones cómodas para sentirse moralmente beligerantes en la trinchera del humanismo, de la justicia, del derecho y de una paz consolidada sobre las bases de un respeto absoluto a los dictados e imperativos de la historia. Y el primer respeto es para las cosas propias. Y con el respeto no se lleva la indiferencia, mucho menos el cálculo derrotista.

CHIROC EN IRAK

EL PREMIER DE FRANCIA VISITA EL IRAK

La primera visita de un Jefe de Gobierno francés a Bagdad.

El Irak prosigue resueltamente la edificación de sus infraestructuras económicas.

Jacques Chiroc, Primer Ministro francés, acaba de efectuar una visita oficial de tres días a Irak, en respuesta a la invitación de Saddam Hussein el Takriti, Vice Presidente del Consejo de la Revolución Iraki. Es el Primer Jefe de Gobierno Francés que visita Bagdad. Esta visita es ante todo de un interés económico para los dos países.

Para convencerse, no falta más que precisar que el Primer Ministro estaba acompañado por Bernard Destreman, Secretario de Estado de Asuntos Exteriores y también por Norbert Segard, Secretario de Estado de Comercio Exterior, Hugues de Lestoile, Director de la Industria en el Ministerio de Industria y Bertrand Lorrero director de Relaciones económicas exteriores.

Las oportunidades de cooperación, son en efecto muy grandes. El Irak que siempre ha apreciado la política de independencia llevada por Francia, recibe beneficios petroleros que le permiten pronosticar un plan de desarrollo muy ambicioso para sus 10 millones de habitantes.

Hay que recordar también que las autoridades irakies reservan un trato especial a las sociedades petroleras francesas es el único país que posee concesiones importantes sobre yacimientos sin interferir "grandes".

El Irak, de su parte, es el segundo abastecedor de petróleo de Francia (3.615 millones de francos los ocho primeros meses del año). El déficit francés es aún enorme.

Chirok llegó a Bagdad a la cabeza de una delegación de 9 miembros.

Saludado por una salva de veintiún cañonazos.

Chirok fue recibido por Hussein rodeado de los miembros del Consejo.

Puntos de visita Irakies-Franceses.

Se recoge a este propósito en la delegación francesa que el vicepresidente del consejo de la revolución iraki, Saddam Hussein y el primer ministro francés han tenido enseguida un lenguaje común, facilidad por la similitud de las políticas independientes llevadas a cabo por los dos países. Al final de seis horas de debates, los dos interlocutores según el periódico "Al Saouro", han tenido puntos de vista muy aproximados sobre los grandes problemas políticos de actualidad, el diálogo árabe-europeo y las relaciones iraki-francesas.

Del lado francés se subraya que Saddam Hussein es muy favorable al proyecto de conferencia tripartita sobre el petróleo (país productor y consumidor tanto como los países en vías de desarrollo).

El Irak, añade teme un enfrentamiento que podría converger en una guerra económica.

Cooperación económica.

Este entendimiento político ha dado lugar a una atmósfera muy amigable en la visita del primer ministro francés. Ha facilitado las conversaciones económicas que aunque no deban traducirse en una inmediata firma de contratos puede llegar a la conclusión de acuerdos sobre grandes proyectos: —Construcción de un complejo petroquímico de 3.5 millares de francos.

—Construcción de un complejo hospitalario de un millar de francos—.

—Construcción de diques—.

—Préstamo de un millar de dólares a Francia en "petro-dólares".

Jacques Chiroc, primer Milnstro Francés y Saddam Hussein, Vice-Presidente del consejo de la Revolución Iraki, pasan revista a la guardia de honor, impecable en su uniforme: túnica roja, pantalón negro, casco, guantes y cinturón blancos.

Jacques Chiroc, jefe de Gobierno Francés, dialoga con Saddam Hussein, vice-Presidente del consejo de la Revolución Iraki.

Las conversaciones llevaron hacia proyectos igual de importantes pero ya adelantados, tal como el proyecto agrícola de toda una región. Para demostrar a Chiroc lo que se ha llevado a cabo por otros socios agrícolas del Irak que Hussein invitó el domingo a Chiroc a visitar Al Samarra (150 Kms. al norte de Bagdad) donde recibió una calurosa acogida de parte del pueblo.

Intereses comunes: préstamo de un millón de dólares del Irak a Francia.

Jacques Chiroc finalizó su visita a Bagdad, la cual ha permitido reafirmar el entendimiento político entre los dos paises, concretizado esto por una serie de importantes proyectos de inversión franceses en Irak.

La lista de estos proyectos ya firmados o que lo serán a primeros del próximo año, cuando Norbert Ségard vuelva a Bagdad, muestra que Saddam Hussein ha decidido jugar la carta francesa.

—Adopción del procedimiento francés de televisión en color "Sécom"—.

—Construcción por "Pechiney" de una fábrica de aluminio y por "Creusot Loire", en Basora de un complejo petroquímico de 3.5 millones de francos.

—Acuerdos muy adelantados de un importante proyecto de telecomunicación y de teléfonos por el sistema "Pioton".

—Discusiones concernientes a los automóviles y camiones.

—Acuerdos sobre el proyecto "Aerobús".

—Programa de formación profesional, técnica y científica.

Simpatía, comprensión y cooperación.

Chiroc señaló en el curso de su última conferencia de prensa, que "esto tiene un profundo significado político concerniente a los intereses fundamentales de nuestros dos países, los cuales están orientados hacia el mantenimiento de la independencia nacional".

En esta conferencia de prensa Chiroc insistió sobre: "El nacionalismo es el respeto fundamental hacia la nación y el socialismo como medio de canalizar las energías y de organizar la sociedad del mañana, son los sentimientos más cercanos al corazón de los franceses".

"No es de extrañarse, que nuestras entrevistas hayan demostrado una similitud de ideas en la casi totalidad de los problemas internacionales que nos conciernen".

Esto se refiere al diálogo euro-árabe y a la conferencia tripartita sobre la energía propuesta por Giscard D'Estaing.

A propósito de este problema Saddam Hussein ocultó que la Agencia Internacional de la Energía (grupo de los doce) constituye a sus ojos "un poderoso freno al diálogo".

"Saddam Hussein, dijo Chiroc, confirmó su apoyo completo a la iniciativa francesa precisando que es necesario situarse en un marco que abarque también a las materias primas y la inflación en el mundo, conceptos que entendemos muy bien. Existe en este caso un acuerdo completo entre Francia e Irak".

Jacques Chiroc, visita la Ciudad Al-Samarra, 150 Kms. al norte de Bagdad.

En honor de su huésped, Saddam Hussein da una cena a la cual estaba invitado el cuerpo Diplomático.

Jacques Chiroc, visita el Santuario Chita de Al-Sumarra. donde yacen dos del siglo IX.

COMENTOS MUNDIALES

DE NUEVO KISSINGER EN MEDIO ORIENTE

Frente a los últimos acontecimientos y ante la proximidad de la Conferencia de Paz que habrá de celebrarse —aparentemente—, en Ginebra en marzo próximo, el Secretario de Estado norteamericano ha vuelto a visitar diferentes países del Oriente Medio para entrevistarse con Jefes de Estado y tratar de conciliar intereses que puedan conducir a un arreglo en el conflicto árabe-israelí.

La prensa dijo en Damasco que Kissinger había concluido conversaciones muy positivas con el Presidente Egipcio Anwar el Sadat, en relación con un repliegue israelí en el Sinai y su presencia en esta ciudad obedecía a su propósito de entrevistarse con el Presidente de Siria Hafez Assad.

Kissinger se reunió con Sadat durante unas siete horas en el Cairo. Se dijo que el Presidente Egipcio entiende que debe haber un "quid pro quo" para un retiro de los israelíes. Las negociaciones, sin embargo, fueron descritas como las más difíciles encaradas por Kissinger en el Medio Oriente. En una ceremonia que se celebró en el Palacio Tahra, Kissinger, y el canciller Ismael Fahmy firmaron un acuerdo en virtud del cual los Estados Unidos prestarán a Egipto 80 millones de dólares para financiar importaciones de equipo agrícola e industrial, repuestos y otros elementos esenciales. Estos préstamos son pagaderos en 40 años a 2 por ciento de intereses, con un período de gracia de diez años.

Ya en el aeropuerto de El Cairo, Kissinger declaró que las conversaciones que había sostenido con el Presidente Anwar el Sadat "habían sido muy positivas" y añadió: "hicimos una extensa revisión de todos los elementos involucrados en la paz en el Medio Oriente. Me propongo regresar en unas pocas semanas".

Como es natural suponer, Kissinger recorre diferentes países para conciliar un estado de cosas y llegar a acuerdos antes de la Conferencia de Paz en Ginebra. Kissinger había expresado anteriormente que Sadat y él lograron "algunos progresos al aclarar cuestiones e indicar la dirección en que podría hallarse la solución".

El problema básico consiste en traer la paz a toda la región; para lograrlo, habrá indudablemente pasos individuales que podrían ser de gran significación en el contexto de la paz general.

El Secretario de Estado norteamericano, tenía señalada también una visita a Jordania y Arabia Saudita, así como conversaciones a muy alto nivel con el Presidente de Siria. Parece ser que este país no se opone a un segundo acuerdo egipcio-israelí y probablemente respaldaría un nuevo acuerdo sirio-israelí en las alturas de Golán. Algo significativo repre-

MARGARET THATCHER nueva jefa del Partido Conservador de Inglaterra.

sentó un editorial del diario oficial sirio "Al Thawra" que aboga porque haya una continua militancia "no importa si los afanes políticos pasan a Ginebra o permanecen aquí". Hasta ahora, Siria ha exigido invariablemente la inmediata reanudación de las conversaciones en la Conferencia de Paz de Ginebra.

Para complementar sus consultas, Kissinger viajará también a Israel para explorar la situación y que se definan los detalles de un importante retiro en el Sinaí, a cambio de pasos egipcios determinados.

Algunos observadores dijeron que cualquier acuerdo implicaría un documento firmado por Egipto y los representantes de Israel, y sin dar más detalles se limitaron a insinuar que parte del arreglo contemplaría la reposición del petróleo que Israel perdería al abandonar los pozos egipcios de Abu Rudelis que ocupan actualmente. Para zanjar este escollo, Kissinger se propone también hablar con el Sha de Irán, pues este país es el único abastecedor de petróleo con que ha contado Israel y aparentemente, garantizaría la continuación de los envíos.

Israel ha ofrecido retirarse hasta 50 kilómetros en el Sinaí así como devolver los yacimientos petrolíferos y los estratégicos pasos montañosos de Mitla, y Gidi, pero a cambio solicitan medidas concretas por parte de Egipto hacia el fin del boicot económico, político y diplomático.

Habrán de presentarse demandas concretas y específicas al Presidente Sadat que incluyen la autorización de paso por el Canal de Suez de cargas comerciales destinadas a Israel, autorización a turistas para viajar libremente de un país al otro, así como intercambio de periodistas y grupos culturales.

Para concluir las negociaciones, Kissinger viajará posteriormente a Europa para entrevistarse con en Canciller Soviético Andrei Gromyko, y suponemos que ahí habrán de afinarse las discrepancias antes de partir para la Conferencia de Ginebra.

MARGARET THATCHER, LIDER DE LOS CONSERVADORES

Un triunfo arrollador obtuvo la señora Margaret Thatcher, al convertirse por 146 votos contra 79 en la nueva Jefa del Partido Conservador Británico, actualmente de oposición con los laboristas.

De hecho, la señora Thatcher se ha convertido en la primera mujer que llega a un sitio político tan destacado y con la posibilidad de que después de las elecciones en 1979 llegaría a desempeñarse como Primera Ministra. Su nombre podría figurar en la historia británica junto al de Winston Churchill, Harold Mac Millan, Sir Alec Douglas-Home y Edward Heath.

Si ella llega a Primera Ministra, Inglaterra tendrá entonces a una mujer como jefa de gobierno y a otra como jefa de Estado. Como primera ministra, la señora Thatcher sería la principal asesora de la Reina Isabel II y se reuniría en audiencia oficial cada dos semanas.

Excelentes relaciones sostienen el Presidente Egipcio Anwar El Sadat y el Ministro de Relaciones Exteriores de la URSS, Andrei Gromyko.

ISRAEL MOVILIZA FUERZAS PARA AFRONTAR UN SUPUESTO INTENTO SIRIO DE "CALENTAR LA ATMOSFERA"

(Tomado del Gran Diario "Excélsior"

La Quinta Guerra en Levante, "Inevitable; HK, un "Charlatán" dijo Yaser Arafat.

TEL AVIV, 20 de febrero de 1975.—Las fuerzas israelíes apostadas en el Golán adoptaron medidas de precaución para afrontar lo que se define como un intento sirio de "calentar la atmósfera" a lo largo de la línea de demarcación entre los dos países.

Según el diario "Yediot Ahronot" los sirios movilizaron unidades militares en la zona próxima a la frontera, aunque sin violar los acuerdos de mayo, pues no entraron a la zona de armamento limitado. El General Rafael Eitan, comandante del distrito militar septentrional, exhortó ayer a las tropas a no ahorrar sus energías en el esfuerza militar porque, afirmó "La prueba puede llegar en cualquier momento; incluso antes de lo que se espera".

El primer ministro Yitzhak Rabin dijo hoy a los estudiantes de la universidad Barllan que ningún pacto de garantías podría remplazar la capacidad israelí de autodefensa. Negó los rumores de pacto de defensa con Estados Unidos, pero no descartó la idea pues, dijo, hasta los estados europeos de mayor extensión formaron bloques. Israel no puede darse el lujo de permanecer solo; ni ninguna nación del tamaño de Israel tiene la capacidad de defenderse en la hostilidad de la segunda superpotencia mundial".

Yaser Arafat, líder de la Organización para la Liberacón de Palestina, expresó al semanario de Milán "Il Tempo Ilustrato", que la "quinta guerra entre árabes e israelíes es inevitable; los Estados Unidos no atacarán a los países árabes y Palestina, se convertirá en un estado laico y democrático en el cual los hebreos, cristianos y árabes puedan coexistir como acontece en Líbano.

Arafat calificó a Kissinger de charlatán porque hace creer a El Cairo en la posibilidad de obtener una parte del Sinaí ocupada por Israel y a Amman la posibilidad de volver a tener una parte de Cisjordania.

QUIEREN UN TERRITORIO. Opinó que el problema del Cercano Oriente debe ser visto en bloque, teniendo en cuenta los intereses de Siria que espera la restitución del Golán, así como la OLP, quiere un territorio para constituir su estado".

Criticó Golda Meir, ex primer ministro de Israel, por que en una ocasión dijo que "no hay nada que pueda llamarse Palestina", y le dijo: "Los palestinos tienen una tierra. Tú les has robado un pedazo. Yo nací en Jerusalén, a cien metros del Muro de los Lamentos. Tú mujer rusa, naturalizada norteamericana, has hecho destruir Jerusalén. Tú, mejor que otros, sabes qué cosa significa Palestina".

Yaser Arafat negó que la OLP haya estado involucrada en los últimos actos terroristas y afirmó "Mi organización, que controla al 97 por ciento de los fedayines, los ha identificado (a los irresponsables), los ha arrestado y juzgado y luego condenado aunque sin dar publicidad al proceso. Soy contrario a la teoría del fuego y del terror". Luego afirmó que el plan de ataque norteamericano contra los países productores de petróleo estaba listo desde antes de diciembre, cuando Kissinger: formuló abiertamente la amenaza. Dijo creer que 3 cosas detuvieron a Kissinger; el criterio al respecto del Presidente de Francia, expresado en la Martinica, la seguridad de que los árabes volarían los pozos petroleros y la falta de apoyo europeo a tal aventura.

El general Moshe Dayán, ex ministro de Defensa Israelí, dijo hoy a estudiantes de la Universidad Bar Ilan que Israel y Jordania han estado en contacto constante y directo para buscar un arreglo de paz durante los siete años entre las guerras en el Cercano Oriente. Pero las negociaciones no dieron resultados debido al rechazo jordano de aceptar un plan que incluía una importante revisión de la frontera de...1967.

En Ginebra, la Organización para la Liberación de Palestina (OLP) que se presentó por primera vez ante la comisión de derechos humanos, acusó a Israel de haber aumentado su campaña de opresión contra los árabes en los territorios ocupados. Chauky Armaly el representante de la OLP, denunció que en las últimas semanas Israel inició una nueva oleada de arrestos arbitrarios y expulsiones y que los —árabes de los territorios ocupados viven "en una sicósis de tensión y de tortura física y moral. El grupo israelí se retiró protestando porque la comisión estaba siendo objeto de "abuso de propaganda política. En Washington, el portavoz del Departamento de Estado, Robert Anderson, declaró esta noche que ninguna propuesta precisa de garantías ha sido formulada aún por los Estados Unidos a Israel, en la eventualidad de un acuerdo interino con Egipto.

Anderson insistió acerca del carácter "exploratorio" del viaje de Kissinger al Cercano Oriente, señalando que éste había regresado prudentemente optimista", respecto de las posibilidades de que se realicen progresos para un acuerdo egipcio-israelí.

Refiriéndose a iniciativas para prevenir un acuerdo únicamente entre esas dos naciones, Anderson se limitó a decir que Kissinger celebró conversaciones "muy satisfactorias" con el Presidente sirio, Hafez El Asaad, y que contaba con volver a verlo el próximo mes, cuando regrese a esa Región.

EL PAIS DE ESTE NUMERO

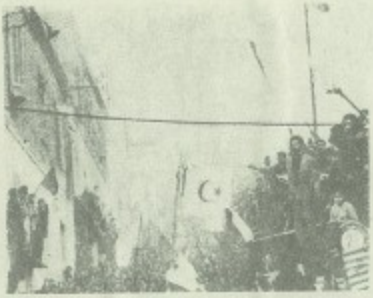

REPUBLICA ARGELINA DEMOCRATICA Y POPULAR

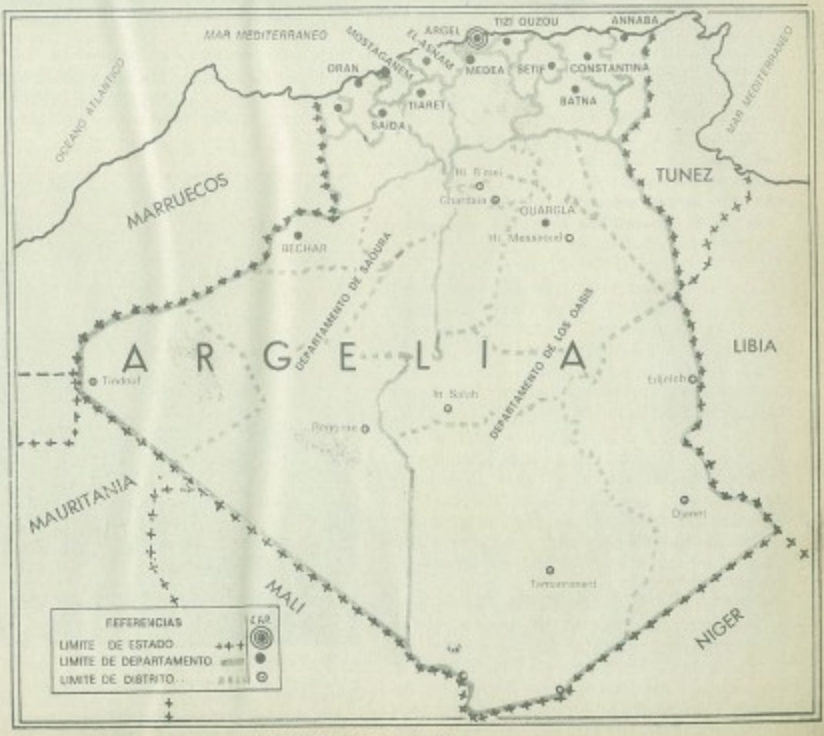

NOTA: Al noroeste, el Departamento de TLEMCEN omitido en el mapa.

Argelia durante la resistencia de 1871 encabezada por Bumizraq

Desde la lucha heroica que condujera el Emir ABDELKADER contra el Cuerpo Expedicionario Francés que desembarcó en la playa de Sidi Ferradj el 5 de julio de 1830, hasta la sublevación popular del 8 de mayo de 1945, la resistencia argelina nunca cesó de luchar contra el colonialismo por la recuperación de su soberanía.

El 1º de noviembre de 1954, el pueblo argelino, movilizado por el Frente de Liberación Nacional (FLN) y estrechando filas en su glorioso Ejército de Liberación Nacional (ALN), tomó las armas y al precio de un millón y medio de mártires arrancó la Independencia Nacional el 5 de julio de 1962. Argelia afirmaba así el restablecimiento de su legítimo lugar en el seno del concierto de Naciones.

Ahora el pueblo argelino celebra con particular entusiasmo, el Aniversario de su independencia política y hace un balance de la acción que ha emprendido para lograr los objetivos de su segunda batalla: la independencia económica adquirida gracias a la recuperación y control de sus riquezas nacionales.

Eso implica la demostración de que el poder revolucionario dirigido por el Presidente Houari BOUMEDIENE, Presidente del Consejo de la Revolución y Presidente del Consejo de Ministros de la República Argelina Democrática y Popular, permanece fiel al compromiso tomado, desde la rectificación revolucionaria del 19 de junio de 1965, de realizar los objetivos de la Revolución Argelina, en el triple dominio de la cultura, de la industria y del agro.

ABDELKADER nombre que significa "siervo de Dios poderoso", era el de este árabe de Argelia, nacido en 1807. De notable carácter, sumamente valiente, poseía elevada cultura y nobilísimo concepto del deber y del honor.

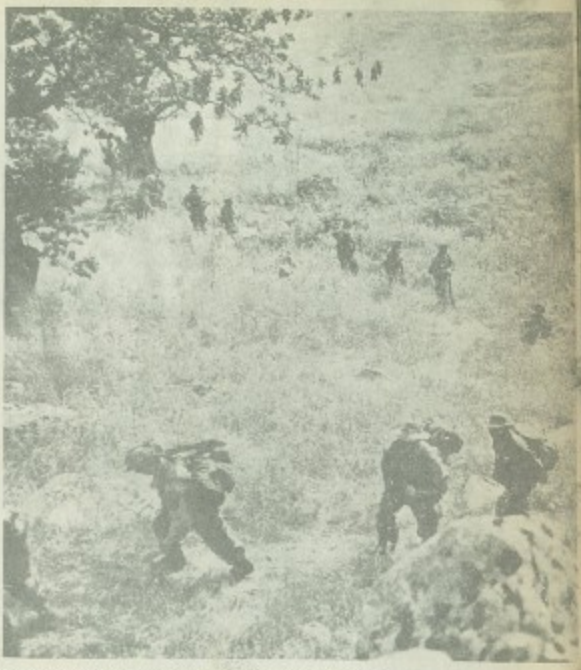

La insurrección del 1º de noviembre de 1954 fue el punto de partida de la guerra de liberación.

Jóvenes argelinas poniéndose al servicio de la resistencia, cuyo imperativo estratégico era, ante todo, la organización del pueblo y la difusión de consignas patrióticas.

Zona montañosa: Garganta de Kerrata.

Playas argelinas sobre el Mediterráneo

Oasis en la región de Touggourt. Acequias para el riego de palmerales en el sur del país.

Carreteras que cortan el desierto

I. SITUACION DE ARGELIA

Algunos datos previos serán útiles para dar una idea precisa de Argelia en el contexto geográfico y con relación a su población:

1) Su superficie total es de 2.293.190 Km^2.

2) Su población es de aproximadamente 14 millones de habitantes, lo que hace una densidad de 6 habitantes por Km^2. Se destaca que, de esta población, el 56 % corresponde a jóvenes de menos de 20 años.

3) Argelia está ubicada en el centro de la región conocida como el MAGREB, en el norte de Africa. Limita al norte con el mar Mediterráneo, a lo largo de una costa de 1.200 Kms.; al oeste, con Marruecos y Mauritania; al sur con Mali y Niger, y al este con Túnez y Libia.

Zona del Hoggar, donde se descubrió un importante yacimiento de uranio

II. UNA REVOLUCION GLOBAL: CULTURAL, INDUSTRIAL Y AGRARIA

La batalla por la edificación de Argelia liberada presenta, sin duda, como la lucha por la independencia nacional, sus aspectos exultantes y sus dificultades.

Argelia, que tan ardientemente ha querido su independencia, debía recrear un Estado Argelino dotándolo de todas los atributos de la auténtica soberanía. Era necesario, en particular, recuperar todos los sectores vitales —industriales y agrícolas, financieros y comerciales— para edificar una economía nacional liberada de la dependencia extranjera y, en seguida, ejercitar una cooperación leal fundada sobre el respeto mutuo y la igualdad entre pares.

Es absolutamente natural que Argelia haya optado por la vía socialista de desarrolo porque —entre otras razones— sobre el plano estratégico es la que asegura la independencia más completa, y, sobre el plano ideológico, la que garantiza la promoción y la equidad para todos.

Esta política coherente tiene en el Primer Plan de Desarrollo (1970-1973) una prueba particularmente elocuente. Para los argelinos el crecimiento económico no es un fin en sí mismo. Lejos de dejarse subyugar por ciertas tentaciones de las sociedades llamadas de consumo, quiere mejorar a la vez el nivel y la calidad de su vida.

Desde antes de la Segunda Guerra Mundial, uno de los slogans más expandidos del movimiento nacionalista argelino fue la célebre afirmación: "Argelia es nuestra patria, el Islam nuestra religión y el árabe nuestra lengua". Es por ello que, después de la independencia, la recuperación del suelo patrio y de los atributos de la soberanía no podían tener todo su sentido sin la afirmación de la personalidad y de la cultura del pueblo argelino, de las que la lengua y la historia son componentes esenciales.

Pero para expresar esta cultura en toda su autenticidad era necesario para este pueblo tener el instrumento: la lengua árabe.

Habiéndola adquirido, los argelinos creen firmemente que toda apertura al mundo exterior no puede sino ser benéfica y que el aporte de los demás no puede sino beneficiarlos si se lo asimila, es decir, si se lo transforma en propia sustancia.

Argelia, mientras recupera su personalidad nacional, que se encontraba alienada por el régimen colonial, se consagra a la construcción de una sociedad socialista específicamente argelina y a la edificación de su propia economía al lograr estos objetivos:

1. La revolución cultural, que significa la afirmación por el pueblo argelino de su propia personalidad caracterizada por su pertenencia a la cultura y civilización árabe-musulmana.
2. La revolución agraria, que tiende a hacer justicia al campesino otorgándole la tierra a aquel que la trabaja.
3. La revolución industrial, que implica la recuperación y el control de sus riquezas naturales para el cumplimiento de un desarrollo económico y social independiente.

Vista aérea de Argel, dinámica ciudad capital de Argelia, con todos los atributos de una urbe moderna

LAS MISIONES CRISTIANAS EN

ATENTADOS Y

Una comisión del Ministerio del Interior de«Israel» se reunirá proximamente en Jerusalén con el propósito de examinar los medios a emplear para combatir la actividad misionera y sofocarla, buscándolos en el ámbito de las leyes o de su interpretación sin recurrir a nuevas normas restrictivas.

Hace algunas semanas grupos organizados intentaron incendiar el « Centro internacional de sagradas escrituras» en el Monte Olivares. El 14 de febrero se intentó incendiar la editorial del«Mount ZionReporter », mensuario que se ocupa de temas religiosos. El 16 de febrero una pequeña bomba, colocada debajo de una lata de pintura roja, exploto en el pasillo de la casa de la dirigente del movimiento « Judíos convertidos al cristianismo. La policía tras investigar, detuvo a 6 o 7 miembros de la « Liga para la defensa Judía », organización sionista fundada y encabezada por el tristemente célebre Rabino Kahane, y algunos estudiantes de escuelas religiosas judías.

Los misioneros implicados en el caso se pueden dividir en dos categorias : cristianos y judíos convertidos al cristianismo. Para los primeros cuando venzan sus visados no existiran problemas turísticos, el Ministerio de Interior no los renovará y así tendrán que partir del país.

NUEVOS ATENTADOS CONTRA LOS CEMENTERIOS

Sin embargo la situación es más compleja en lo que atañe los miembros de la asociación « Judíos por Jesús », que tanto alarma a los rabinos y, hoy en día no existirán los medios legales para expulsarles.

En efecto, esos miembros pertenecen sobre todo a las dos últimas « categorias » son judíos, en su mayoría estadounidenses o europeos, inmigrados regularmente a « Israel » gracias a la « ley del regreso » que concede automáticamente la ciudadanía israelí a todos los judíos del mundo que quieren volver a la « tierra prometida ». La ley define judío a todo individuo nacido de madre judía o convertido al judaísmo. por la tanto el «status» jurídico de los miembros de «Judíos por Jesús» parece irreprensible, el partido nacional religioso propondría,

ISRAEL SUFREN SISTEMATICOS PERSECUCIONES

IGLESIAS CRISTIANAS

como « remedio » una enmienda de la ley precisando que todo individuo de origen judío que cree en otra religión no debe considerarse judío y por lo tanto no puede beneficiarse de la « ley del regreso ».

Si esta enmienda fuera aprobada sería fácil expulsar a la mayoría de los misioneros del segundo grupo. En caso contrario, el Ministerio del Interior y el de Asuntos Religiosos tendrían la intención de interpretar la « ley del regreso » para alcanzar los mismos objetivos. Después de 1967 los misioneros habrían convertido por lo menos cinco-seis mil judíos al año y en estos últimos tiempos las cifras habrían aumentado.

La opinión pública; chocada por las noticias alarmistas de los religiosos, se preocupa. El gran aumento de conversiones se debería fundamentalmente al ingreso en el país de unos mil jóvenes misioneros en su mayoría estadounidenses o europeos, de origen judío. Distintamente de las antiguas misiones ellos eligiron un campo de trabajo muy fértil : la universidad y los centros donde acuden los recien inmigrados. Se trata de ambientes difíciles para los rabinos y el Ministerio de Asuntos Religiosos y relativamente fáciles para los misioneros, debido a los fermentos y a la inquietud que hoy reinan entre los jóvenes y no solo en Israel.

Indudablemente, según los observadores, las medidas obtendran, tarde o temprano, el resultado de liberar el país de los misioneros cristianos de origen judío o convertidos al judaísmo, inmigrados recientemente, quedara sin embargo el problema de los judíos que son ciudadanos israelíes desde hace mucho tiempo y que se convirtieron al cristianismo despues de inmigrar. A este respecto el diario « Jerusalem Post » dice, reflejando probablemente la actitud de los medios gubernamentales : « sería una actitud sagáz si esas iglesias reflecionaran que la búsqueda activa de personas a convertir — nunca practicada por los judíos—es considerado con tal horror por los judíos religiosos, que podría terminar con amenazar los privilegios y el status protegido de las iglesias en Jerusalén. ».

Entrevistas a Lord Caradon

Lord Caradón con la señora Lamia Tewfik Moufarrége y nuestra colaboradora Samia Abboud.

Por Samia Abboud.

El autor de la resolución 242 de las Naciones Unidas, advierte a los Arabes, contra el peligro de negociaciones separadas con Israel y preconiza la vuelta inmediata a las negociaciones de Ginebra.

Para Lord Hugh Caradón, partidario de la causa árabe, una sola meta: La paz. Quiso detenerse 24 horas en el Libano, aunque haciendo ésto, reducía a 24 horas su estancia en Londres, antes de emprender viaje a los Estados Unidos, donde es esperado para una Gira de Conferencias de dos meses de duración, sobre los problemas de Chipre, del Medio Oriente y Africa. Dos razones tuvo para detenerse en el Libano. La primera es que no podia encontrarse en la región sin ir a presentar sus respectos a la señora Lamia Tewfik Moufarrége, Presidente de la Asociación mundial para la llamada en favor de Jerusalén, a quien liga una larga amistad y un objetivo común. Seguidamente deseaba hablar con responsables de la O. L. P., queria convencerlos de la sinceridad de sus sentimientos y de sus motivaciones, los cuales son la búsqueda de una solución objetiva de paz, para la región.

En la Comida ofrecida por la señora Lamia Tewfik Moufarrége, en su residencia, hizo las siguientes declaraciones para nuestra colaboradora Samia Abboud.

"Los Palestinos no deberian negarse a emprender nuevamente la Conferencia en Ginebra, bajo pretexto que deben ser admitidos desde el principio de la Conferencia lo mismo que los otros representantes, ¿Lo primordial no es llegar a una solución, justa y durable?

¿Qué importa si las negociaciones, se emprenden en dos etapas, si se emprenden? Ya que solo negociaciones, tratando el problema en su conjunto llevados a cabo por los Arabes en bloque, con la presencia de la U.R.S.S., y de los Estados Unidos, pueden conducirnos a la paz. Es la única solución, posible y realista. Evidentemente, esto no es más que una sugerencia de mi parte, pero encuentro que sería lamentable, que la búsqueda de la paz, se viera dificultada, por una simple razón de procedimiento. Ya lo he repetido bastante: No puede haber Conferencia eficaz sin los Palestinos; todo el

mundo está de acuerdo, en que deben estar presentes en Ginebra. ¿Por qué chocar entonces, con un problema de "Timing"?

Le hacemos unas preguntas a Lord Caradon:

P.—Se ha jugado mucho con las frases "occupied territories" y the occupied territories" ¿Que es exactamente lo que el Autor de la resolución 242, piensa?

R.—Aqui no existe error posible. Un territorio ocupado por la fuerza, no puede en ningún caso ser guardado bajo pretexto que ha sido conquistado. Tiene que ser evacuado. Por lo que se refiere a la práctica, es evidente que no podemos llamar Fronteras a las lineas de alto el fuego de 1948 y de 1967, con un pueblo dividido en dos, por ejemplo. Esto sería ilógico. Habrá que trazar nuevos Fronteras Internacionales permanentes, seguras y razonables, un trazado apropiado basado en diferentes "tests" y sometido al Consejo de Seguridad.

P.—Usted afirma, que Israel debe retirarse de todos los territorios ocupados, sin excepción, ¿Incluye ésto Jerusalén?

R.—Claro que si, Jerusalén ser árabe, independiente y soberana, bajo administración árabe, pero con libre acceso y comunicación, basado ésto en la libertad e igualdad junto con el respecto mutuo y la coexistencia pacifica. Jerusalén, centro de paz y libertad libre y unida, sería el triunfo más grande del esfuerzo internacional.

P.—¿Cómo es posible "unir", una Jerusalén árabe y una Jerusalén Israeli?

R.—Precisamente mi amigo Arthur Goldberg que estuvo a mi lado muchos años, como Delegado de los Estados Unidos en el Congreso de Seguridad, tuvo como usted, la duda, temiendo más bien ver una Jerusalén no dividida, con soberanía gemela para acabar al final como Berlín. Pero puedo atestiguar, que no será asi, todos aquellos Arabes o Israelis, que me he encontrado a lo largo de mis visitas a Jerusalén y a ambos lados del Jordán, estaban totalmente de acuerdo, para que no haya barreras en Jerusalén. Mientras que en los dos lados se deja la idea de internacionalizar la Ciudad Santa, se pronunciará en favor de una Jerusalén Arabe-Israelie unificada, de acceso libre. Esta solución tiene la ventaja inapreciable de ser la única susceptible de traer al fin la paz al Medio-Oriente.

Cuando Lord Caradon afirma que lucha por la paz, llega a ser convincente, con un franqueza simple, su mirada directa y... su humor británico. Se puede estar o no, de acuerdo con sus ideas o superación, pero no se puede dudar de la sinceridad de éste hombre.

No podemos tener más que estima y respeto para la única voz occidental que, como bien lo dijo el Presidente del Consejo Chüe el Imán Moussa el Sadr, se ha levantado en favor de los Arabes después de 1967.

SU MEJOR VUELO A EUROPA!

La mejor conexión a BEIRUT

Los mejores horarios de salida!

La mejor ruta!

El mejor equipo!

La mejor atención!

Una sola escala a París

Volando desde México y desde Pto. Vallarta/Guadalajara

Consulte a su Agente de Viajes AMAV
Es un profesional

AIR FRANCE

Reforma 76 México 6, D. F. Tel: 546-91-40
16 de Septiembre 340, Guadalajara, Jal. Tel: 14-56-16
Hotel Posada Vallarta, Pto. Vallarta, Jal. Tel: 2-07-01
CP Air, Hotel El Cid, Acapulco, Gro. Tel: 2-23-43
Condominio Acceso Monterrey, Zaragoza 1000
Tel: 43-11-29

Air France le comprende.

M-5/76

PIERRE HELOU

Por Joy Haddad.

"El Líbano debe de responder a cualquier agresión y equiparse de un ejército de disuación".

Siempre que se habla en el Líbano de los Políticos es para denunciar sus maniobras.

Algunos Políticos Libaneses, sin embargo, se distinguen por su rectitud moral absoluta y su entrega a la causa pública.

Pierre Helou es de éstos hombres. Entró en la política como se entra en la religión, luchando con todas sus fuerzas para asegurar un mejor reparto de riquezas entre los libaneses.

En el plan exterior es partidario de una política de apertura hacia los países árabes, respetando la soberanía del Líbano y su independencia total.

—¿Las repetidas agresiones al Líbano, por parte de Israel, son cada vez más frecuentes y ponen en peligro nuestro país—? ¿Cómo vé su defensa?

Pierre Helou, Parlamentario Libanés de gran visión.

—*Hay en el Líbano una presencia Palestina muy importante.* —*Más de cuatrocientos mil refugiados*—. Ningún poder en el mundo puede impedir a estos Palestinos el luchar con todos los medios posibles, por la restitución de sus derechos legales, que les han sido arrebatados por la fuerza.

El Líbano, país fronterizo y país de refugio, se encuentra, sin ninguna preparación en el centro de este problema crucial, que va a decidir nuestro futuro.

De todas maneras, Israel nos cree responsables de todo actividad armada desencadenada por elementos que hayan transitado por el Líbano, ya sea un secuestro de avión o un ataque al interior de Israel.

El estado Hebreo nos pide cerrar nuestras fronteras. ¿Cómo podríamos hacerlo, si ellos mismos, con sus importantes medios militares no pueden vigilar enteramente las suyas?

En espera de que el pueblo Palestino recobre sus derechos, el Líbano va a ser objeto de repetidas agresiones. ¿Cómo defender a nuestro país contra estas agresiones?

Esperamos del Gobierno una política de defensa basada más que en el ataque en responder a las agresiones. Ya que se trata de hacer pagar al agresión el precio de la misma.

—¿Cómo concibe Ud., la política extranjera del Líbano?

—Por una parte, debemos ponernos al lado de los países árabes, con sus grandes recursos financieros y económicos; de otro lado declarar a la opinión pública mundial nuestra situación.

—¿Qué piensa Ud., del sistema político Libanés?

—¿Cree Ud., que hay necesidad de cambiarlo?

—A lo largo de un debate con los partidos de izquierda, tuve ocasión de oir críticas virulentas contra todo el sistema. Los más moderados querían una evolución, el resto un cambio total. Por mi parte creo que podemos subir la cuesta, aplicando el sistema político que hemos escogido. No hay que confundir cáos y libertad, liberalismo y anarquía.

—Esto nos lleva a hablar de la Constitución—.

—¿Cree Ud. que hay que reemplazarla por otra?

—La Constitución Libanesa tiene más de medio siglo. Aunque defensor de la Constitución, creo que una obra humana, después de 50 años, puede ser retocada. Podríamos introducir en la Constitución la prohibición de ser Ministro y Diputado, y así un Ministro podría ser criticado por un Diputado, sin tener como fin el de reemplazarlo.

—¿El régimen Libanés es un régimen presidencial?

La comunidad participa en la política y las decisiones del Ejecutivo son tomadas por los Ministros sin presión de un jefe.

—¿Cree Ud., que fue inteligente el empañar la imagen del Líbano y de reducir a la nada el papel jugado en la O. N. U., haciéndose el representante de 140 millones de árabes?

—Nuestro Jefe de Estado, apoyado por todos los países árabes, expuso con inteligencia, el problema Palestino.

El Presidente Frangie, disfrutaba del apoyo de todos los libaneses, que escuchaban orgullosamente, su intervención magistral. Esto fortaleció la unión árabe.

Pero los Libaneses se han asombrado de saber que agentes Sionistas intentaron empañar el objetivo de esta misión, ofendiendo a la Delegación Libanesa y a su Jefe. Las autoridades Americanas lamentaron infinitamente este incidente.

¡Déjalo ya, hombre!
¿Qué no ves que te rechaza?

IBN JALDUN E IBN BATTUTA

Representantes del Tercer Mundo

Comentario por el Licenciado GUILLERMO LORENZO SANCHEZ

(Véase el estudio del mismo autor en nuestro número anterior.)

A comienzos del mes de septiembre se celebró en Argel la IV Conferencia Cumbre de los Países No-Alienados. Por grata coincidencia asistimos a una triple conjunción histórica: nuestro país concurrió por primera vez a tal evento; se realizó en un país (la República Argelina Democrática y Popular) con una trayectoria milenaria en la lucha contra el colonialismo por la liberación; y, en tercer lugar, podemos contar en nuestro medio cultural con algunas obras que reflejan el pensamiento y la realidad de la historia y la realidad del grupo de países que denominamos Tercer Mundo.

De entre las obras que mencionamos nos preocuparemos de señalar la importancia de dos que son, la primera de Yves Lacoste sobre **Ibn Jaldún** (1) y la segunda la traducción de los Viajes de **Ibn Battûta** (2) en edición bilingüe árabe-francés de Defremery y Sanguinetti, que luego de diez años de la edición original (1858) es publicada bajo la dirección de Vincent Monteil.

Ambas obras son de gran valor por el conocimiento y el estudio de los problemas del Tercer Mundo y sobre todo en el período "más oscuro de la historia", lo que conocemos en el mundo latino por período medieval.

Nuestro interés es en esta ocasión, más que efectuar una reseña bibliográfica, presentar al lector hispano parlante algunos conceptos y algunos aspectos de las biografías de los viajeros y pensadores árabes citados, ya en sus textos, ya en los conceptos que con referencia a ellos efectúan los comentadores mencionados.

Es evidente que en nuestro medio ambas obras son un enorme rayo de luz en un mundo de gran oscuridad; de los dos más conocidos e importantes historiadores y viajeros de los siglos XIII-XIV, en nuestro país se desconocía casi todo.

Anterior en una generación uno del otro, Ibn Battûta e Ibn Jaldún son representantes genuinos de la Epoca de Oro del Islam, esos siglos de máximo esplendor donde la unidad religioso-lingüística alcanzaba también el orden político, jurídico y social que permitía al viajero emprender un viaje desde Córdoba a Sevilla en el emirato, luego califato Omeya Occidental hasta Samarcanda o Ispahashan en el Asia Central.

Junto a esa ruta, el mar Mediterráneo, antiguo lago Romano, luego Bizantino, se transformó en el lago de los pueblos nacidos a la luz del Islam.

Por primera vez, en la historia, entre los siglos X al XV en el conjunto de los pueblos nacidos en la cuenca del mediterráneo se vio una conjugación única de los más variados elementos tanto económicos, sociales, antropológicos, etnológicos como así también culturales, religiosos y

políticos; en ese mundo nacieron y desarrollaron sus conceptos Ibn Battûta e Ibn Jaldún].

Ibn Batûtta conoció en sus viajes un mundo que iniciaba una transformación que duró tres siglos en estabilizarse (3).

De esa transformación que duró tres siglos se puede decir que dio lugar a un mundo nuevo [para nosotros el Tercer Mundo] que quedó oscurecido por la crisis que como consecuencia de tal aparición sufrió Europa Occidental.

El proceso que narran los dos pensadores árabes citados es uno de los más complejos en el conocimiento de la historia.

Tanto Ibn Jaldún, del cual devendrá una nueva visión y una nueva concepción de la historia, como Ibn Battûta, de quien se ha dicho es el Musâfir al- 'Arab (el viajero de los Arabes) y también el rahhâl al-'asr (el viajero del siglo) (4) tuvieron el acierto de visualizar con oportuna genialidad que la crisis que vivían y sufrían los mundos que ellos recorrían estaban cambiando la historia y transformando el mundo conocido.

Cuando en el inestable ambiente magrebino se sienten los impactos de la crisis del Califato Omeya, el vacío de poder que dejan los fatimitas, el choque que significan el proceo de la puesta en marcha de las cruzadas, el ingreso al Mediterráneo de los normandos que se instalan en Sicilia (1046-1075) y posteriormente los procesos del movimiento que inicia Genkis Kan y que afectan hasta los cimientos al califato Abassida (fin en el 1248) con la consecuente crisis de poder, todos esos procesos que se suman en los pueblos que narran historias que recogen y estudian tanto Ibn Battûta el etnógrafo por excelencia e Ibn Jaldún el padre de la sociología de la historia, son el proceso de una mutación que da origen a un mundo que deja comportamientos y procesos ancestrales para transformar sus puntos con una nueva visión de la realidad. (5)

De la obra de **Ibn Jaldún** podemos extraer varios elementos:

- en primer lugar sus conceptos con referencia a la historia del mundo magrebino;
- en segundo lugar, el valor que posee la obra ibn jalduniana con referencia a la crítica textual de los siglos del medioevo mediterráneo;
- en tercer lugar los elementos tercermundistas que Ibn Jaldún aporta en su pensamiento.

El mundo magrebino en que vive Ibn Jaldún es un mundo cambiante, inestable, temperamental en el que se suceden una variada gama de grupos políticos que a su vez son desplazados por grupos religiosos y etnográficos, pero que todos guardan una cierta unidad religiosa y lingüística.

Idusies, Aglabies, Tahertíes, Jerayitas, Fatimitas, y luego las reacciones de los almohades y almoharives inscriben en el espacio de seis siglos una historia llena de transformaciones y cambios.

Ciudades como Fez, Marrakesch, Constantina, Tahert, Kairuan, Bugía, Tlemcen, se transforman en los asientos de poderosas burguesías económicas que mantienen viviente por espacio de tres o cuatro siglos el intenso comercio del oro, los metales, el tráfico de esclavos, las maderas finas y desarrollan una sociedad asentada en el Rif, el Atlas y la zona kabileña de agricultores y de mercaderes portuarios que se diferencian de los indómitos e inestables señores del desierto, guerreros y nómades pastores, que por su mundo seco y árido estaban más cerca de una vida libre de los placeres y la comodidad, lo que les permitía ser ejes de la reacción almohade. (6)

Los conceptos que Ibn Jaldún analiza y que son la base de una concepción diferente de la Historia son los procesos del cambio operado en la región del Magreb como consecuencia de la expansión almohade y sus posteriores consecuencias.

Su análisis nos muestra cómo el padre de la filosofía y sociología de la historia hace hincapié en los factores de la ruptura de la economía y del equilibrio de las rutas caravaneras puente de las relaciones entre los centros de la costa magrebina, el imperio polimita, los centros económicos del Andalús y los imperios mineros del sur del Sudán Occidental, Ghana, Mali, Songhai. (7)

Junto con ello el ingreso en el escenario de potencias latinas, los normandos en el Mediterráneo, y la preponderancia de la reconquista española obligaron a los mogrebinos almohadizados a mantener un aquilibrio que duró muy poco, pues ya en vida

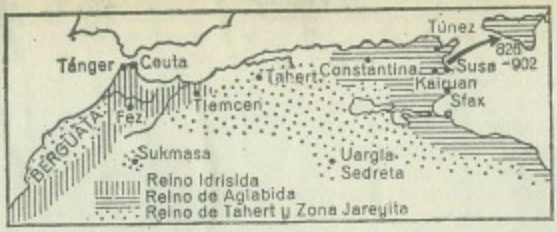

Africa del Norte en el siglo IX.

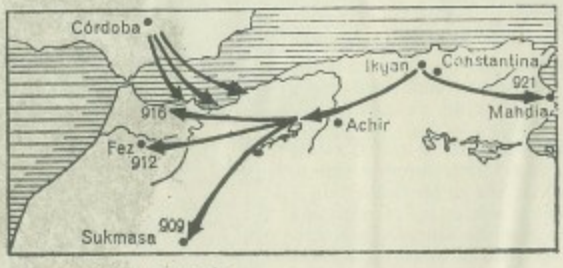

La conquista fatimida.

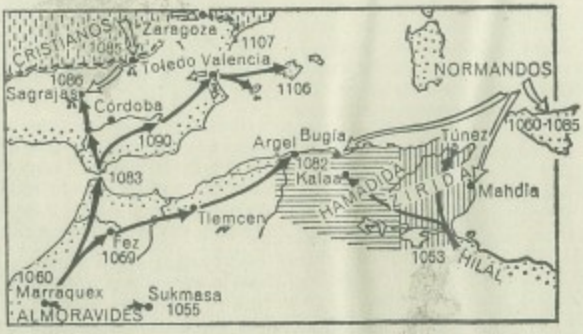

Africa del Norte en el siglo XI.

de Ibn Battûta una generación anterior de Ibn Jaldún, este proceso se había roto y el Magreb se había dividido en tres reinos, el de Meriecida, el de Abd-el-Audida y el de los Hatsidas. (8)

La segunda valoración es con referencia a la crítica textual de los acontecimientos en la cuenca mediterránea.

Fue a mediados del siglo pasado cuando la escuela alemana de Raube inició un estudio de las fuentes de la historia con el fin de efectuar una composición crítica. Pese a sus limitaciones la obra dio lugar a que con el tiempo y desde esas circunstancias, los cronistas, historiadores, filósofos y humanistas árabes del período me-

La conquista almohade.

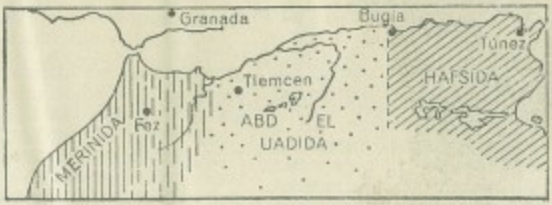

Africa del Norte en el siglo XIV

dieval tuviesen cada vez más preponderancia y más valor en lo referente a poner al dia las cronologias, la comparación de datos, el estudio de textos considerados espurios o dudosos y en más de una ocasión un texto árabe que trajo luz a un cerrado panorama de determinado hecho histórico marcado sólo desde la óptica de los textos latinos.

Por ello la obra de Ibn Jaldún posee para el historiador no sólo de los procesos medievales sino del norte de Africa, de España del siglo XIV, de Sudán occidental y también de las relaciones internacionales donde el mismo participa con gran actividad en sus embajadas tanto ante Pedro el Cruel de Castilla, Tamerlán y otros reyes islámicos. (9)

La crítica de los textos y la historiografía medieval poseen en la obra de Ibn Jaldún un auxiliar magnifico, pues con su caracterizado proceso de analizar los factores socio-económicos, como también las interacciones que ellos efectúan en el proceso histórico, su obra aporta los mejores conocimientos sociales para la época de marcas y supera en mucho a las adustas crónicas latinas.

La tercera valoración son los elementos del Tercer Mundo que posee la obra del historiador magrebino.

Los elementos que podemos señalar son aquellos que nacen como consecuencia, primero, de haber nacido en el Tercer Mundo, una conciencia de los problemas políticos y de la inestabilidad de los estados, un análisis de los procesos económico-sociales para comprender tales inestabilidades, una nueva concepción de la Historia como **crítica** y no retórica moral o metafísica.

Ibn Jaldún abandona la concepción de la Historia como elemento utilitario para el quehacer moral o político. (10)

Estas realidades se unen a su conocimiento de Etnias y de grupos tribales que le permiten diferenciar aún en su momento histórico, las realidades de los productos de las civilizaciones urbanas y técnicamente más desarrolladas y los estados de mayor "barbarie" que poseen estas tribus

Relieve del Africa del Norte.

que a su vez son elemento de análisis por su complejidad tanto para Ibn Battûta como para la actual etnología. (11)

Estas etnias que acogen al historiador [la tribu de los Duoidas] (12) le permiten efectuar el análisis no sólo de dos mundos diferentes, ya sea el latino, ya las poderosas ciudades y feudos del Andalús ó del Magreb de la costa sino también de los grupos internos en sí mismos como grupos estructurados, funcionando en órdenes diferentes y que se interactúan con mecánicos que sólo tienen su real dimensión a la luz de los hechos políticos, sociales y antropológicos del siglo XX.

Nuestro segundo personaje Ibn Battûta está presente en este análisis sólo como referencia. A él le pensamos dedicar un largo ensayo pues le consideramos el padre de la Etnografía y de la Etnografía comparadas.

En esta ocasión es nuestro deseo rehabilitar su memoria entre nuestros estudiosos y alumnos y recordar que el infatigable viajero es el más claro exponente de una voluntad en la que viaja por casi ciento veinte mil kilómetros, recorre tres continentes y les lega el más grandioso conjunto de reflexiones de viajes que se ha podido heredar de la Edad Media.

Y lo más maravilloso es que no se aparta de un centro geográfico que es el conjunto del Tercer Mundo.

Visitante de la China (13), de la India, gran cadí de las Maldivias, cuatro veces peregrinó a la Meca, admirador de Persia, gran caravanista por los desiertos afro-occidentales, visitante del Imperio de Mali, nada le detiene y su afán de conocimientos le pone en contacto con las más variadas civilizaciones, costumbres y mundos.

Ibn Battûta es el símbolo de lo que significa la unidad lingüística y religiosa del mundo islámico y sobre todo del prestigio con que goza la del profeta en el mundo Afro Asiático de su época.

El universo por donde se mueve nuestro viajero guarda los resultados de la crisis antes mencionada, cuando Battûta llega a Pekín pese a ser en el trono imperial un heredero directo del Gengis Kan, cuando recorre Persia, Afganistán y la India del norte está presente en esos territorios la fe del Islam esparcida por las laderas del Kan de los mogoles que fueron en menos de cien años domados en su barbarie por la fe y cultura de los seguidores del Profeta.

Mucho ha legado la obra de Ibn Battûta al mundo latino y entre lo mucho lo que más interesa destacar hoy es la acumulación de informaciones geográficas, etnoantropológicas, histórico-sociales, anecdóticas que hacen de su obra un conjunto inigualable en la historia de la etnología.

Lógicamente como narraciones que son los textos de Ibn Battûta no son del todo científicos pero superan en mucho a las narraciones contemporáneas de sus cole-

gas latinos y poseen mucha más homogeneidad en la cronología en los datos. [14]

Ibn Battûta, en sus narraciones nos trasmite no sólo las impresiones de un viajero diletante sino algo más importante, las opiniones de personajes que él consulta, las visiones del mundo de los pueblos que recorre, la realidad que él ve y la realidad vista por otros.

Es una realidad indiscutida que la visión que nos aporta la obra de Ibn Battûta escapa al marco del conocimiento tradicional aun dentro del mundo islámico [15] y nos ofrece una realidad diferente en toda su magnitud.

Los pueblos que visita Ibn Battûta, si bien en gran parte unidos en una doble faz, el aspecto religioso y el modo de comunicación: la lengua árabe, posee estructuras diferentes y propias en sus aspectos etnográficos, sociales, culturales y económicos. [16]

Sus tradiciones se introducen en el Islam y lo tiñen con sus características propias, permitiendo con ello que tradiciones milenarias sobrevivan en el nuevo mundo conformado por las seguridades de la Fe del Profeta.

Ibn Battûta une a la capacidad del intelectual formado en la jurisprudencia de la tradición malakie [17] la agudeza de un motivo del Tercer Mundo.

Pensamos que el mundo medieval del Magreb puede considerarse en el período en que nacieron Ibn Battûta e Ibn Jaldún (siglo XIV) un territorio ajeno a las **esferas o polos de poder** de su momento.

En el tratamiento contemporáneo del problema del Tercer Mundo, se presenta este movimiento como una reacción de pueblos que han sufrido y padecido en mayor o menor medida la dominación colonial o neo-colonial y que en la etapa de liberación no aceptaron o no aceptarán la división del mundo político internacional nacido después de **Yalta** y **Postdam.**

El mundo de las naciones que sufrieron el colonialismo europeo, en especial el anglo sajón y el francés, luego del **"Alinearse"** o **"Encuadrarse"** de las conferencias antes citadas, vio que la única solución para liberarse de ese esquema que presentaba la antinomía capitalismo-comunismo; Este-Oeste, Oriente-Occidente, derechas-izquierdas, era abrir una **tercera posibilidad; tercera salida; tercera postura** o **tercera visión** de los reales problemas de su mundo; de allí en más, se inició el peregrinaje de los inicios del movimiento de los pueblos no alineados o del Tercer Mundo.

Desde 1949 en la conferencia de **New Delhi** se vio la necesidad de que esos pueblos afro-asiáticos que conoció Ibn Battûta en su momento, pudieran poner en marcha una corriente de pensamiento propio de su mundo que les facilitara la apertura con sus propias conciencias a caminos libres de la dependencia y la dominación.

Es en el mundo **Magrebino** donde los fervientes pensadores de la liberación ponen de manifiesto la lucha por los conceptos del Tercer Mundo.

La lucha por la liberación cuyos cauces navegaron Battûta y Jaldún, uno como viajero de un mundo en crisis, el otro como el profeta de una nueva visión de la historia, fue señalando los directos procesos de la liberación de los estados no alineados.

Desde la época de 1949, hasta hoy, donde los No Alineados se reúnen en tierras magrebinas en su 4ta. Conferencia Cumbre, muchos pueblos han conocido la felicidad de la liberación, a lo cual han llegado en muchos casos por vías de dolor y cargados de años de constante lucha, pero también saben que en esa lucha han caído muchos y en el transcurso de casi tres décadas se han debido perfilar con mayor precisión nuevos conceptos, nuevas ideas, y los problemas de una liberación han dejado lugar a los problemas de una lucha para transformar esos mundos que se han liberado y llevar la lucha de liberación a otros pueblos que aun hoy están encadenados a las fuerzas coloniales y al neocolonialismo económico.

Por ello un replanteo de los conceptos como hoy nos propone la 4ta. reunión cumbre de los países No Alineados nos permite imbricar en el mundo revolucionario y transformador del Tercer Mundo, su historia, y en ella vemos que las raíces de los cambios están más allá de hoy: llegar hasta las profundas realidades de la historia del mundo magrebino en sus cambios durante el período en que vivieron Ibn Battûta e Ibn Jaldún. [18]

Durante el período medieval en que nació y vivió Ibn Battûta, las regiones unificadas en el conjunto geográfico del Magreb habían perdido el esplendor del período anterior durante los imperios Almoravi y Almohade.

La crisis que devino luego posibilitaría que el Magreb se alejara de la concepción de **ser centro** o **polo de poder.** (19)

En la práctica, el mundo conocido en la época sufría a mediados del siglo XIII y en los primeros decenios del XIV, una fractura a escala mundial.

Una crisis, como la irrupción de los mogoles del centro asiático en las civilizaciones latinas, griegas, y árabes del oriente del mediterráneo no se pudo olvidar durante un tiempo.

La crisis se unió a un proceso que vivía la sociedad europea occidental que iniciaba la marcha hacia el Reconocimiento con el cambio de la visión cosmológica, gnoseológica y metafísica que traía aparejado el nuevo conocimiento de Aristóteles de manos de los filósofos arábes traducidos en Toledo o en Palermo. (20)

Esta transformación originó un movimiento de oscuridad en el **norte de Africa Occidental** como consecuencia de la crisis de unidad de los fenecidos imperios y que a su vez traía aparejada una transformación económica de las rutas caravaneras y del conjunto de las relaciones que los **antiguos imperios** habían mantenido con el mundo negro de Africa trans-sahariano. (Imperios de Ghana-Mali-Songhai) (21).

La crisis no se evidencia de inmediato, pues veremos a Ibn Battûta visitar desde febrero de 1352 a diciembre de 1353: el Sudán, reino de Mali y zonas aledañas, como efectuar la travesía desde España a la zona por el medio del Sahara. (22)

Pero ya en la siguiente generación vemos al padre de la filosofía de la historia, Ibn Jaldún, analizar los efectos reales de la crisis que él, con su visión proyectiva, afirma no se encuentran cercanamente sino en la estructura misma del mundo magrebino. (23)

Ibn Battûta desarrolló un largo camino en un mundo aparentemente estabilizado pero esta estabilidad deja mucho margen de acción.

Dos estancias o visitas son de todo el cúmulo de informes de su obra, los que mejor marcan la situación antedicha.

Su larga visita al mundo Indostánico y del sudeste Asiático, que se inicia en 1329 (según la obra misma de Battûta) ó 1334 (según Habek) (23) y finaliza en 1345-6, le permite conocer un mundo que en crisis, poseía una unidad en cuanto los nuevos gobernantes mogoles se unieron a la fe del profeta y la penetración de su expansión desbordaba los límites geográficos. (24)

Otra de las visitas que nos interesa destacar para corroborar lo afirmado es su estancia en Africa Oriental, la zona llamada comúnmente del Cuerno Africano.

El período que Ibn Battûta recala en la zona es entre octubre de 1330 hasta el final de 1331. Un dato de interés es que su estadía en Mogadisco, puerto del Indico, de gran poder comercial (actual República de Somalía), es entre enero y febrero de 1331.

Las noticias que podemos obtener de la zona nos muestra un proceso de amplio desarrollo comercial, social y económico pues toda la faja costera del Africa Indica hasta el puerto de Sofela (actual territorio irredento de Mozambique) poseían un intenso tráfico no sólo con sus colegas indo-asiáticos, sino que en largas rutas unían los territorios Nilóticos-Sudaneses con la región de los grandes lagos y las culturas negras de las actuales Rodhesia, Tanganika, Kenya.

Pocos años después de la muerte de Ibn Jaldún (1406) el Imperio Ming (China) se hizo presente en estos puertos por medio de las flotas más grandes conocidas en esa época; permitiendo unir una nueva ruta, y más importante, nuevos conceptos y civilizaciones. (25)

Por ello la obra de Ibn Battûta nos muestra un proceso muy diferente de lo que puede ser el relato de las travesías de Marco Polo o de otros viajes similares.

Battûta nos muestra algo más que la transformación de sociedades o momentos de la historia vista por un viajero diletante, nos presenta la evolución de un conjunto de pueblos que, sin saberlo, viven un ideal común y un destino paralelo en lo tocante al proceso en que les toca participar.

Proceso que era marcado por el salvajismo de las sociedades occidentales que los dominaron en el esclavismo; en la degrada-

ción, en el salvaje trato de dominados a oprimidos y que en cuanto a la zona del Cuerno Africano, cometerán uno de los crímenes más nefastos contra la civilización: destruir un proceso económico-social y precipitar a la zona a una oscura vida colonial que aún hoy hace sentir sus efectos, pues algunas potencias coloniales no han liberado a los pueblos que oprimen secularmente.

El incansable viajero del Islam recorre las civilizaciones más dispares y hace acopio de una de las más inagotables fuentes del conocimiento de un mundo que para Occidente recién despertó en el siglo pasado. ([26])

En ellas su conocimiento y su afán incansable de inquirir por los acontecimientos pasados y presentes, pero no en su realidad misma sino relacionándolos con otros acontecimientos y otros procesos, se dan como lo que en la obra de Ibn Jaldún se propone como una concepción real de la historia, un conocimiento imbricado en los contextos socio-económicos y socio-culturales que trasciende el mero dato histórico para formar un proceso en el que la historia es una protagonista más de la acción misma. ([27])

En todo momento ambos viajeros y pensadores son genuinos representantes de un mundo que hoy reconocemos como Tercer Mundo.

Las acciones son comunes y no sólo por su unidad cultural, religiosa o teológica, sino por el hecho biológico de poseer una herencia que constantemente comparte desde su nacimiento y que es todo mundo hispano-berebere-musulmán.

Un mundo único que poco a poco se centraliza en las riberas africanas occidentales del Mediterráneo y que en sí mismo va gestando transformaciones que el pensamiento occidental adquiere a través de una península que aun en el proceso de una edad media tardía pudo, según algunos historiadores, ejecutar una revolución socio-económica como consecuencia de su contacto con el mundo que dio vida al pensamiento de de Ibn Battûta e Ibn Jaldún.

Más allá de pensar que en los contrafuertes del Atlas o en el desierto sahariano se comenzó a gestar el nacimiento del movimiento del Tercer Mundo, si podemos admitir que en ese mundo Kabileño, indómito, que jamás pudo ser realmente sojuzgado, que unió su amor a la eterna libertad con una ardiente fe religiosa y una acendrada concepción individualista, allá se fue gestando una visión del mundo, donde los hombres se reúnen en una acción común en la transformación de la naturaleza y con ella transforman al hombre.

El signo de la liberación afro-asiática que marca los distintos movimientos de liberación (F. L. N.), son sin duda caracterizados por la lucha que libró el mundo argelino, y que utilizamos como ejemplo; de otros, que también alcanzaron su lugar antes o después como los movimientos sirio-egipcios, iraquí, palestino, afro-asiático, indo, chino, vietnamita, latino-américos: (peruano, chileno, argentino, cubano).

Esta liberación, es una lucha ya sea contra el colonialismo o contra cualquier imperialismo, es una lucha de transformación mucho más importante que la acción política, es una lucha que debe, y esa es su gran hazaña, transformar una sociedad y, con ella, todo su contenido; esta liberación incluye todos los aspectos del hombre y con ello elabora un mundo nuevo donde la acción humana se presenta como el último fin de su accionar.

El mundo del occidente africano donde hoy se genera un movimiento a escala mundial está presente en la historia con figuras como Ibn Battûta e Ibn Jaldún.

Ambos maestros presentan al mundo en su legado, la realidad, no sólo del pensamiento abstracto, sino también algo que en el quehacer actual del proceso tercer mundista adquiere una real importancia; la acción, esa **praxis experimental de transformación.**

La acción de ambos se ve en su labor científico-educacional; la de Ibn Jaldún ya la comentamos, ([28]) la de Ibn Battûta se nos muestra en su acción de jurista y en el ejercicio de la magistratura.

Como representante de una escuela jurídico-teológica como la malakie ([29]) su acción jurídica de Cadí y de Gran Cadí nos pone de manifiesto a un hombre en acción intelectual, en su acción humana, en su acción religiosa.

Como viajero, su andar nos señala los hitos de mundos desconocidos, en el occidente medieval su deudor, le facilitó al astrólogo, al cartógrafo, al geógrafo y al his-

toriador medieval de hoy, datos, conceptos y un mundo que vio el viajero en su momento y que fija un concepto para la crítica de fuentes que amplía lo hasta hoy conocido.

El universo que nos muestra la obra de Ibn Battûta cumple hoy con un doble contenido: el propiamente histórico o de crítica de fuentes, y el segundo, como el contenido de un pensamiento que nació en tierras que hoy generan un proceso de transformación único y que es la base del proceso del Tercer Mundo.

El contenido de Ibn Battûta muestra en último término un símbolo que unido a Ibn Jaldún son los mejores signos de lo que hemos llamado los representantes del Tercer Mundo.

Representantes de un mundo medieval que generó en sus raíces un movimiento que vitalmente hoy acaba de fortalecerse en la realidad y en el significado de la Conferencia de Argel. (*)

Por último y esperando continuar nuestro tema, próximamente esperamos que el lector pueda ver en los dos pensadores presentados en estas páginas al espíritu de un mundo que está presente en el proceso revolucionario de los pueblos que se debaten contra el colonialismo, contra la opresión, contra la injusticia civil o religiosa, contra la intolerancia racial, contra la explotación del hombre por el hombre.

Ambos viajeros, espíritus genuinos del Islam son el signo más fiel de que en épocas consideradas oscuras por la mente obsoleta en ilustración y de la Europa colonial pudieran existir mundos que vibraron en ciencia, arte, cultura y humanidad con mayor fuerza y con mayor amplitud que el mundo europeo quien fue el que los despojó de sus legados y los confina a un servilismo que jamás debemos olvidar ni permitir en próximas ni en lejanas generaciones.

Prefiero que sea él quién me inspeccione.

Me voy a dormir en el Salón, mi horóscopo me aconseja no emprender nada nuevo hoy.

Como siempre, ¡este ascensor está estropeado...!

¿No será divertido el día que le quiten a este, el yeso del brazo?

DEPORTE NACIONAL
HUSMEANDO EN NUESTRO DEPORTE

Hace algunas semanas nuestro Canal Cultural, el 13, transmitió un programa, dentro de la Serie "Anatomías" que conduce, a veces en forma excelente, y en otras verdaderamente mal, como en este caso, Jorge Saldaña, dedicado al análisis de nuestro futbol soccer, tanto a nivel directivo, como al deportivo, dada la serie de esperanzas que han surjido, por un lado entre los de pantalón largo, y por otro a la interminable cadena de brutalidades que hemos visto dentro de las canchas en el actual Torneo de Liga de ese deporte.

El programa pudo haber sido bueno; es más, de ahí pudieron salir ideas que ayudaran a la rees tructuración de nuestro futbol, que cojea lamentablemente en muchas cosas, pero por la selección de personajes, en su mayoría mediocres y con ciertos resentimientos personales y profesionales, la transmisión se limitó, a un 85%, al desahogo de sus inquietudes, en forma desorganizada y que en ningún sentido dará beneficio ni fruto.

Por ejemplo, las infantiles, cursis y huecas intervenciones de José Ramón Fernández, un "cronista" (?) que verdaderamete puede ser calificado de improvisado, y cuyo nombramiento como director de deportes, o algo similar, de tan importante canal, aún no nos explicamos; el señor se dedicó a insultar y tratar de desprestigiar a los canales de Televisa y a sus cronistas, en una actitud, en principio, cobarde, ya que no tenía a ningún acusado invitado, y lo menos que puede hacer un hombre que se precie de serlo, es permitir a quien se acusa el defenderse; en segundo lugar se olvidó el señor Fernández de su obligación de mantener la altura que debe tener un canal que, como el 13 es oficial, y cuyas metas no son, ni remotamente, el abrir cismas con los canales comerciales, sino complementarlos con transmisiones de difusión gubernamental y de carácter cultural. Sus acusaciones erán tontas y faltas de base; por ejemplo, al decir Flavio Zavala Millet, del que hablaremos a continuación, que la culpa de que los estadios estuvieran vacíos era de la T.V., por la sobresaturación de futbol en que nos tenían sumidos, Fernández arremetió culpando a Televisa, "ya que ellos tienen para sus transmisiones a 11 equipos y nosotros a 4 solamente". Pues sí, pero son sólo cuatro porque sólo esos pudieron contratar, que si más firmaran ¡claro que los tomarían! Sus ataques a los cronistas de Televisa revelaron cobardía, falta de compañerismo y envidia; cierto es que a muchos nos es molesto soportar los gritos de Angel Fernández, pero hay que reconocer que puede ser maestro por muchos años de José Ramón; y ni que decir de don Fernando Marcos, señorón de la reseña deportiva, cuyos conocimientos superan por kilómetros a los del Fernández del 13. Y más respeto para don Guillermo Cañedo, cuya trayectoria dentro del futbol mundial, hasta la vice-presidencia de la FIFA es admirable y no es el ámbito nacional, lo han hecho blanco del ataque de los mediocres, aunque es de suponerse que cuando alguno de ellos lo ataca, para don Guillermo es lo mismo que el vuelo de una mosca.

No, José Ramón, mal camino sigue usted con el ataque infundado y cobarde tomado al fracasar en la leal competencia profesional, lo cual no demuestra sino mediocridad, frustración y falta de recursos válidos.

Otro invitado, Zavala Millet, de prestigiado diario deportivo, diciendo de estadios vacíos por culpa de la televisión; los estadios vacíos se deben a la mediocridad de muchos equipos, ya que cuando el público olfatea un buen partido, con o sin televisión acude al estadio. Claro que los ataques de Zavala Millet tenían la intención también de golpear a Cañedo y todo lo que de él se deriva; lo palpamos siempre en sus ya trillados ataques al equipo América, que quizá lo ha enviado al olvido, y a cuyos dirigentes, jugadores, aficionados, etc., seguirá tratando inutilmente de desprestigiar.

Por el lado del arbitraje se invitó al señor Marco Antonio Dorantes, que en resúmen no dijo nada, que estuvo tan mal como en las canchas y que hizo sentir que otra cosa hubiera sido la presencia de un hombre que sabe hablar y sabe explicar circunstancias como lo es Arturo Yamazaki, a quien ya hemos tenido el gusto de escuchar.

En fin, hubo mucha palabrería sin sentido, y al final la intervención de Saldaña, a quien mucho hemos admirado y aplaudido, no siendo el caso esta vez, queriendo menospreciar al futbol en una pose seudo-intelectual que en él no comprendemos.

Pasando a otro tema, que gran sabor de boca nos ha dejado el tenis mexicano; la participación de Raúl Ramírez y de Vicente Zarazúa en las eliminatorias en que derrotaron al equipo yanqui, fue extraordinaria y llena de orgullo y esperanza al deporte mexicano. Raúl se revela como un sólido tenista de valía internacional a gran altura, que cubre el hueco dejado por el inolvidable Pelón Osuna, y que indudablemente dará a nuestro país satisfacciones inmensas dentro del bello juego del tenis. Esperamos confiados nuestra competencia con Sudáfrica.

Por cierto, queremos enviar una felicitación sincera al equipo de transmisión de la jornada tenística México-USA que fue extraordinaria; de quienes la comentaron nuestro reconocimiento especial al admirado maestro Juan José Arreola que también en ésto nos mostró conocimientos y categoría.

En fin una transmisión de muchos kilates por otra que ni calificación merece. En nuestros próximos números iremos analizando programas deportivos y a quienes los realizan.

MISA DE SAN MARON

Ya es tradicional, en el seno de la Colonia Libanesa, celebrar con la mayor solemnidad la fiesta de San Marón, Patrono de esa Honorable Comunidad, que congrega a los Miembros de nuestra Colectividad en las Ceremonias Religiosas y en los actos sociales a que invita la Unión Maronita de México, actualmente bajo la Presidencia del señor José Harfush Kairúz.

El domingo 9 del presente a las 13:00 Hrs., comenzaron las celebraciones con una Solemne Misa por su Ilustrísima Obispo Auxiliar Dn. Francisco Orózco Lomelín, en representación de su Eminencia el Cardenal Miguel Darío y Miranda, Arzobispo Primado de México, quien después del Evangelio pronunció elocuentes palabras analizando la vida santa del Patrón San Marón. Fue asistido durante los Oficios por Monseñor Jack Najm, Monseñor Salomón Kuri, Jefe Espiritual de la Grey Católica Melkita, Rvds. Padres Rafael Checa, Camilo Maccise, Padre Rage y Padre Joel, habiendo sido la Misa cantada por el Rev. Padre Pedro Kauwage con su excelente voz de tenor.

Asistieron a ésta Solemnidad representando, a la Honorable Comunidad Ortodoxa el Padre Cirilo Skaf, Dn. Pedro Checa, Miembro prominente de la Comunidad Maronita y actual Presidente de la

El reverendo señor Obispo Auxiliar, don Francisco Orozco Lomelín pronuncia solemnes palabras durante la misa dedicada al Santo Patrono Maronita.

Monseñor Jack Najm lee el Santo Evangelio durante el desarrollo del Santo Sacramento de la Misa el día de San Marón.

Escuchan con respeto y atención las palabras sagradas que se pronunciaban en el altar, el Dr. Joseph Naffah, embajador de Líbano, el Dr. Moustafa Charaf, embajador de Argelia, y el Dr. Salahedine Charaui, embajador de Egipto; atrás, don César Nasta, en representación de la H. Comunidad Maronita.

Cambian impresiones con monseñor Jack Najm, el señor embajador de Líbano, Dr. Joseph Naffah, el señor embajador de Egipto, Dr. Salahdine Charaui, y don Pedro Checa, Presidente de la Unión Libanesa de México.

U.L.D.M. y Dn. Wadih Bulhossen en representación de la Comunidad Drusa de México.

Después de los Actos realizados pasaron al Salón adjunto de la Iglesia de Nuestra Señora de Balvanera donde se celebró la Misa, donde hicieron los asistentes patentes sus felicitaciones a los organizadores de los Actos de esta memorable fecha.

Entre las personalidades se encontraban: Dr. Joseph Naffah Embajador de Líbano, Dr. Moustafa Charaf, Embajador de Argelia, Dr. Salahedine Charaui, Embajador de Egipto, Dn. César Nasta, Dn. Wagih Samman, Dn. Antonio Shehin Iza, Aziz Musalém, Dn. Jorge Trabulse, Dn. Habib Hajj, Dn. Nahib Said, también hizo acto de presencia el Ministro Plenipotenciario de la Embajada de Francia en representación del Embajador de su país; Dn. Assad Salmán, Dn. Nagib Chehin, y nuestro Director Salim Abud por la Grey Católica Melquita.

El Presidente de la Unión Maronita de México Dn. José Harfush agradecía la presencia de todos con palabras muy emotivas, que al mismo tiempo trasladaron algunas de las iniciativas que el Consejo de la Unión Maronita tiene en perspectiva.

Año con año —decía Dn. José Harfusch esperamos ansiosos la llegada de este día y llenos de júbilo nos congregamos estrechando nuestros lazos de afecto, pues pocas son las ocasiones y raras las oportunidades de poder hacerlo.

La Unión Maronita de México terminó diciéndo el señor Harfush y nuestros representantes eclesiásticos agradecen, por mi conducto a todos y cada uno de los presentes su asistencia a este festejo tradicional, esperando contar con el esfuerzo de ustedes para el desarrollo de nuestro plan de trabajo. Y deseamos que éste día quede sellado un compromiso de unidad, para que el nombre de nuestra Comunidad siempre se encuentre en el lugar que merece. Con muchos aplausos fue recibida esta alocución del Presidente de la Unión Maronita.

Más tarde se dirigieron al Salón Baalbek del Centro Libanés en donde fue ofrecido un Banquete.

Las fiestas de San Marón adquirieron, tanto en la celebración social como en la religiosa, un relieve de gran solemnidad y como todos los años, de entrañable vínculo entre nuestras Comunidades.

Altos dignatarios de las Iglesias cristianas hicieron acto de presencia en el altar y participaron en el sacramento de la misa, en el solemne acto religioso de San Marón.

Aspecto general de la Iglesia de Ntra. Señora de Balvanera, con la asistencia de feligreses de diversas greyes que mostraron su respecto y fraternidad con la Comunidad Maronita.

Al final de la misa y de izq. a der., don José Harfuch, R. P. Pedro Kahwage, Monseñor Jack Najm, el señor Obispo Francisco Orozco Lomelín el Excelentísimo Embajador Joseph Naffah, el Excmo. Embajador Moustafa Charaf y el Excmo. Embajador Salahdine Charaui.

Brillante Labor en Guadalajara

Guadalajara es, sin duda alguna, una de las ciudades más hermosas de nuestra República Mexicana; una gran colectividad libanesa se desenvuelve en aquella perla occidental, habiendo conquistado una relevante posición dentro de la sociedad tapatía, de su industria y su comercio, así como en todas las actividades que proyecten a la hospitalaria capital jalisciense a niveles de gran altura. El trabajo, la honestidad y la sana y sincera forma en que se ha fusionado e integrado con los medios locales, le han granjeado el respeto y reconocimiento de todos los círculos de aquella entidad, siendo considerados como hombres de gran productividad y profundamente respectuosos y honrados.

Por ello, no es de extrañarnos el que el primer Instituto Cultural Libanés-Mexicano fuese fundado en la hermosa Guadalajara, como un pilar fuerte y sólido para la superación de todos los mexicanos de ascendencia libanesa que radican en la capital tapatía, y que seguramente alcanzará grandes alturas dentro de los sectores culturales de nuestro país.

El Instituto Cultural Libanés Mexicano de Guadalajara fue fundado hace justamente dos años, por tres entusiastas, cultos y dinámicos miembros de la colectividad libanesa residente en aquella ciudad; nos referimos Tufic Marón Rage, intelectual de valía indiscutible, cuyo talento en el ramo de la literatura es verdaderamente admirable, y basta mencionar como testimonio su adaptación teatral a la obra de Franz Kafka "Metamorfósis", ciertamente importante en las letras mexicanas; con él, encabezan el Instituto Héctor Baruqui y Amín Hawa, a quienes debemos estar agradecidos por laborar en pro de una superación cultural de los libaneses y sus hijos, así como del engrandecimiento de la imagen de este núcleo.

Un grupo de personalidades de nuestra colectividad en Guadalajara platicó acerca de la necesidad de crear un Instituto Cultural en aquella capital; dispuestos a aportar cualquier ayuda económica para ello, llamaron a Tufic Marón Rage considerando sus amplios conocimientos en lo que a estos menesteres se refiere, y le plantearon su deseo de concretar lo relativo a un círculo de intercambio cultural, ofreciéndole que no se repararía en nada para llevarlo a a cabo, y pidiéndole, en un gesto de nobleza y gran valor, el no revelar sus nombres para no convertir dicha idea en un aparador de vanidades. Se trataba de llevar a la realidad un plan noble sin lucimientos personales, y menos en el de la presunción económica. Reciban los callados patrocinadores del Instituto nuestro agradecimiento como hijos de libaneses, y nuestro reconocimiento pleno y sincero.

Tufic llamó de inmediato a Amín Hawa y a Héctor Baruqui, pues en su trato con ellos había constatado lo siguiente; en primer término su innegable talento, su amplia cultura, su entusiasmo y

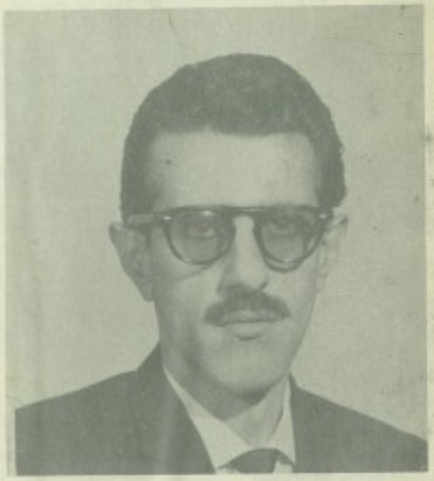

Tufic Marón Rage.

Héctor Baruqui.

dinamismo, y sobre todo, su efectividad para colaborar en las causas nobles, ya que en ocasiones anteriores en que se había solicitado su ayuda, la habían brindado en forma de verdad eficiente.

Dentro de las actividades que realiza el Instituto Cultural Libanés Mexicano de Guadalajara podemos mencionar las siguientes:

a) Se imparten Clases de Idioma Arabe para niños y adultos, dividiendo a los alumnos en principiantes, regulares y avanzados, e impartiendo la enseñanza de tan hermoso idioma no sólo a libaneses sino a todas las personas que lo deseen. Esto es muy importante, ya que dada la situación política internacional actual, el idioma árabe cobra una importncia de primera línea, como lo consta la fiebre mundial que hay por aprenderlo, citando como ejemplo a la Urbe de Hierro, Nueva York, donde además del número récord de personas que lo aprenden, su precio es el más alto de cuantas lenguas se enseñan en aquella ciudad norteamericana.

b) Se han iniciado las clases de francés, como un complemento cultural del Instituto, y se tratará de incrementar el número de lenguas que en el mismo se impartan.

c) Clases de Cocina Libanesa, las que han recibido una buena respuesta entre el sector femenino, y en la que se aprenderá con precisión la gran variedad gastronómica de la tierra de los cedros y su forma exacta de preparación.

d) Clases de Guitarra y Pintura.

e) Se ha dado un gran impulso al Ballet Folklórico de Guadalajara, para cuya formación se invitó a la Perla Tapatía a Tony y Emilio Trabulse, del folklore de Centro Libanés de México.

El grupo libanés de Jalisco está integrado por un grupo de entusiastas muchachos y bellas señoritas tapatías, cuya destreza ha hecho de dicho grupo algo verdaderamente sensacional.

f) Se imparten Clases de Folklore Libanés a todas las personas que deseen aprenderlo, en la prestigiada Academia de Pita Sandoval.

Así que la marcha del Instituto Cultural Libanés Mexicano de Guadalajara es a ritmo acelerado y de lógros importantes, y proximamente llevará a efecto un Recital de Jalil Gibrán, su Vida y Obras Selectas.

Todo nuestro apoyo para tan importante labor, y una felicitación de los que laboramos en "AL GURBAL", para su entusiasmo y talento.

Amin Hawa.

Hizo un safari fotográfico en un campo de nudistas.

Boda Jorge-Isrewe

Con una esplendida recepción efectuada el 8 de febrero de 1975 en uno de los más suntuosos y conocidos salones de fiesta de esta capital mexicana, la juvenil pareja formada por la bella y distinguida señorita Mary Eva Jorge Romera y el señor Michel Isrewe Jacobo, celebraron su matrimonio.

Horas antes, en la Iglesia de San Agustín, en la colonia Polanco de esta ciudad, se efectuó con toda solemnidad la Ceremonia Religiosa. Hay que destacar que la novia lucía bellísima con un modelo nupcial verdaderamente envidiable, digno marco de su belleza natural, y obra en verdad de un gran artífice de la moda.

En el sacro Recinto, engalanado con discretas y albísimas flores, los novios recibieron la Bendición ante el regocijo de numerosas personas, familiares y amigos de ambas familias, con la satisfacción de sus señores padres, don Jorge Jorge Kuri y doña María del Carmen Romera de Jorge, y don Lutfala Abraham Isrewe y doña Genoveva Jacobo de Isrewe, quienes además fueron los padrinos de velación. Fueron madrinas las niñas Mónica Kuri Arkuch, de Arras y Lazo, y Claudette Isrewe, de Anillos y Lazo.

La Boda Civil había tenido efecto en la Residencia de la novia, con la presencia, como juez, del Lic. Antonio Lomelín, quien unió ante la ley a la feliz pareja.

Los testigos que acompañaron a la novia fueron el Doctor Amado Jorge Kuri, doña María de la Luz Jorge Vda. de Kuri, su abuelita doña María de los Dolores Ruiz Vda. de Romera, don José Fernández Girón y don Diego Montaut Rame.

Por parte del contrayente fueron testigos don Simón Name, doña Mluk Y. de Name, don Jorge Jacobo, doña Claudette de Jacobo, don Roberto Jacobo, doña Hayet de Jacobo, don Abraham Isrewe, doña Armón de Irewe, así como los padres del novio.

De Luna de Miel la feliz pareja partió hacia las incomparables y románticas Islas Caribeñas, para dirigirse después al musical y fabuloso Hawai, donde disfrutarán de los días más inolvidables de su existencia.

Reciban nuestros mejores votos y las más sinceras felicitaciones para una vida plena de felicidad y amor.

Del brazo de su señor padre don Jorge Kuri la linda novia Mary Eva.

Un momento emotivo de la Ceremonia Religiosa: Los nuevos esposos se colocan mutuamente los anillos de fidelidad.

La juvenil pareja, Mary Eva y Michel, en el sacro recinto.

Dos distinguidas damas, doña Genoveva Jacobo de Isrewe y sra. Ma. del Carmen Romera de Jorge, madres de los contrayentes.

Sr. Jorge Jorge Kuri y don Lutfala Abraham Isrewe padres de los novios.

El cuadro familiar en el desposorio Jorge-Isrewe. En el orden de costumbre: de Izq. a Der. Sr. Lutfala Abraham Isrewe, Genoveva Jacobo de Isrewe, los desposados Michel y Mary Eva, Jorge Jorge Kuri, Ma. del Carmen Romera de Jorge, don Julián Jorge abuelito de la contrayente, y las preciosas madrinas, niña Mónica Kuri Arkuch, y Claudette Isrewe.

Momentos inolvidables al felicitar al contrayente, sus señores padres don Lutfala Abraham Isrewe, a su lado, Sra. Genoveva Jacobo de Isrewe.

Boda Iza-Said

En una de las bodas más elegantes que nuestra colectividad ha vivido, unieron sus destinos dos jóvenes muy queridos en nuestro círculo y en la sociedad mexicana, como lo son la bella distinguida señorita Jenny Iza Said y el Ing. Rubén Said Chehin, hijos de estimados miembros de las Colonias libanesas y siria como lo son dos José Iza Haddad y doña Guadalupe Said de Iza, la novia, y del finado y querido amigo don Francisco Said Homsy y doña Mary Chehin Vda. de Said el contrayente.

La ceremonia religiosa se llevó a cabo en la preciosa Catedral Católica Ortodoxa de San Jorge, situada en las calles de Tuxpan, dignándose impartir la Bendición Nupcial el R.P. Cirilo Skaff.

La novia lució un bellísimo y exclusivo modelo nupcial, que enmarcaba su belleza y la hacía lucir en toda su plenitud; del brazo de su señor padre, encabezó el cortejo que la acompañaba hasta el altar, en el que iniciaría una nueva vida al formarse un nuevo hogar dentro del ámbito cristiano al unir su vida a la de Rubén.

Como padrinos de Velación de los novios, estuvieron el señor don Antonio Chehin, señora Gloria Said de Aziz, el señor don Miguel Said Narche y la señora Cristina Yunes de Said.

Las madrinas fueron las siguientes gentiles damas: señora Teresa Calás de Said, de Ramo; la preciosa Normita Said Chehin, de Anillos, y Lupita Abed de Coronas. Como pajecitos fungieron las lindas niñas Gaby Aziz Said y Miriam Said Sayba y los simpáticos Mauricio Said Calás y Ricardo Said Said.

Al terminar la sobria y solemne Geremonia, familiares y amigos de los contrayentes, partieron al suntuoso Salón Baalbek del Centro Libanés, donde se ofreció una Recepción para que todos brindaran por su felicidad, en la que se sirvió una suculenta y deliciosa Cena a base de platillos internacionales, acompañada de los mejores vinos nacionales y extranjeros.

Y para que la alegría fuera completa, el fabuloso Conjunto de Los Internacionales amenizó en la fiesta, con lo que la pista parecía insuficiente para quienes deseaban bailar, ya que la música complacía al más exigente, hasta el punto de que danzas árabes fueron interpretadas para satisfacción de los concurrentes.

Los novios partieron al final de la fiesta, a diversos puntos de nuestra hermosa República que ofrece a los enamorados los lugares más hermosos del mundo para disfrutar de un romántico principio de vida matrimonial.

"Al Gurbal" se une a la alegría de las familias de Jenny y Rubén, deseándoles toda clase de parabienes y la mayor felicidad que un matrimonio pueda conquistar.

Radiante de felicidad vemos a Jenny haciendo su entrada al templo acompañada de su señor padre don José Iza Haddad.

Encantadora lucía el día de su boda la bellísima Jenny.

Rubén Said Chehin del brazo de su señora madre, doña María Chehin Vda. de Said, cruza el sagrado recinto para dirigirse hasta el altar mayor.

Con devoción escuchan la misa de sus esponsales Jenny y Rubén.

Con la emoción reflejada en el semblante, escuchan la misa de velación los recién casados, Rubén Said y la gentil Jenny Iza.

Llena de felicidad hace su entrada al sacro recinto doña Lupita Said de Iza, madre de la desposada, acompañada del Sr. Miguel Said Chehin hermano del contrayente.

El gran altar de Arquitectura Bizantina erigido en la catedral Ortodoxa de México, ofrece excelente aspecto por los arreglos florales en la Ceremonia de Jenny y Rubén.

Felices y elegantes lucían los padrinos de velación don Miguel Said Narche y su distinguida esposa Cristina Yunes de Said.

Angelical cuadro fueron los preciosos pajes de izq. a der., Ricardo Said Said, las preciosas Miriam Said Sayba, Gabriela Aziz Said y Mauricio Said Calas.

Recepción Yamil Abbud

En honor de un nuevo y brillante profesionista, el Doctor en Medicina Yamil Abbud, se llevó a cabo una espléndida Cena Baile ofrecida por sus señores padres en conocido y prestigiado Restaurante capitalino, en el que amistades y familiares del profesional compartieron la alegría que significa el ver nacer a un médico Cirujano que, sin duda, realizará una Carrera digna de elogios, de bondad y beneficios para sus semejantes, y que motivará el orgullo de quienes en él creyeron y lo impulsaron.

Después de un Examen Profesional que mostró la seguridad de un hombre en sí mismo, en sus conocimientos y en lo acertado de su elección vocacional, de un Examen brillante que provocó la satisfacción de los Catedráticos que fungieron como Sinodales, Yamil Abbud recibió su Título de "Médico Cirujano", Carrera que le dará la oportunidad de realizarse en la vida con superación y éxito.

Durante la Recepción se palpó la alegría y el orgullo de sus queridos padres don Naim Abbud y doña Negia de Abbud, que por la felicidad que el triunfo de su vástago vivían, brindaron en medio de las sonrisas y las felicitaciones de familiares y amigos que los acompañaron en tan inolvidable día.

Una regia y suculenta Cena fue servida a los invitados, con los más selectos platillos internacionales, en un derroche de buen gusto; el brindis se llevó a cabo con exquisita Champagne y los mejores Vinos importados y del país.

El baile se caracterizó por un ambiente cordial y fraternal, en el que dieron realce y animosidad los amigos y compañeros de Yamil; en fin que fue una Recepción extraordinaria como las que acostumbran y brindan Dn. Naim y su distinguida familia. Al despedirse Yamil de sus invitados, éstos le desearon éxito y brillantez en su Carrera Profesional.

Asimismo "Al Gurbal" hace lo propio, con los mejores deseos para el nuevo Profesionista.

Yamil al centro con sus queridos padres Dn. Naim y Sra. Negia de Abbud.

Yamil acompañado de su apreciable familia.

Aparecen en esta fotografía, Izq. Jorge Zacarías, Lic. Anuar Kuri y Sra. Suad F. de Kuri, Dña. Consuelo A. de Kuri, Josefina Ch. de Abud y Nuestro Director.

La muy distinguida familia Zacarías, hizo acto de presencia en el festejo.

MISA SOLEMNE EN MEMORIA DE SU EMINENCIA EL CARDENAL Y PATRIARCA PEDRO PABLO MEOUCHI

El pasado 19 de enero Monseñor Jack Najm Jefe de la Misión Maronita y la Unión de México, ofrecieron una Misa en memoria de su Eminencia el Cardenal Pedro Pablo Meouchi, patriarca Maronita de Antioquía y de todo el Oriente. La Misa la celebró Monseñor Jack Najm presidida por su Eminencia el Cardenal Dn. Miguel Darío y Miranda, Arzobispo Primado de México, con la asistencia de los Jefes Espirituales de las otras Greyes hermanas de México.

Su Eminencia el Cardenal Darío Miranda pronunció elocuentes palabras referentes al Ilustre Jefe religioso desaparecido, destacando la amistad que con él cultivó cuando ambos estudiaron en el Colegio Clerical de Roma, así como de las innumerables atenciones que de Monseñor Meouchi recibió durante su visita a la hermosa Nación Libanesa, y las muchas virtudes religiosas, intelectuales y humanas que siempre caracterizaron al Patriarca libanés.

"AL GURBAL" hace votos nuevamente por que el ejemplo de virtud y amor a Dios, de bondad y amor al prójimo, de caridad y valor intelectual que mostró siempre el eminente Patriarca y Cardenal, sea para todos nosotros un faro de luz y una guía inextinguible en nuestro camino por éste valle de lágrimas.

Monseñor Jack Najm Párroco Maronita, oficia la misa.

Su eminencia, el cardenal Don. Miguel Darío y Miranda, pronunció sus doctas palabras después del evangelio en memoria de su gran amigo, el cardenal Meouchi.

Asistieron a la misa en memoria de su beatitud: der., Archimandrita Salomón D. Kuri, de la grey Melquita, Revs. Padres Cirilo Skaffy Pedro Kahwage.

Aparecen en esta fotografía según el orden acostumbrado:

Primera fila a la izquierda estuvieron presentes sobrinas y familiares del desaparecido Patriarca. Al fondo las amistades que acompañan a la familia Meouchi.

لقطات من صحف العالم

U.S.NEWS & WORLD REPORT يو.اس.نيوز آند وورلد ريبورت

عداء العرب لامريكا سيستمر في التصاعد ما دامت تساند اسرائيل

• تزداد ادوار امريكا وروسيا صعوبة في الشرق الاوسط . بالنسبة لروسيا فان الغاء زيارة بريجنيف ... الى كل من مصر وسوريا والعراق ، كانت نكسة لخطة موسكو الرامية الى استعادة مركزها في سياسة مصر الاقتصادية والسياسية والعسكرية، فضلا عن امل الكرملين في ان يلعب دورا هاما في الوصول الى تسوية بين العرب والاسرائيليين .

اما بالنسبة لامريكا ، فان الغاء زيارة بريجنيف يعني أن مصر قررت المضي في مفاوضات الـ « خطوة خطوة » مع اسرائيل ، اي تسليط الاضواء على كيسينجر مرة اخرى كرسول سلام واعطاء امريكا الدور الاكبر في حل الازمة . ومع ذلك لا تزال امريكا تنهج طريقا قلقا .

فالاعتبارات السياسية في الداخل، والتزاماتها التاريخية ... ترغم واشنطن على منح اسرائيل تأييدا تاما في تزويدها بأحدث الاسلحة وشتى الديبلوماسية الاساسية والمساعدات .

كما ان مصالح امريكا الاقتصادية الحيوية ، من جهة اخرى ، تقتضي ان تدور حول الدول العربية التي تملك نسبة هائلة من احتياط العالم النفطي .

لقد مضى الوقت الذي كانت فيه الولايات المتحدة تؤيد اسرائيل كلية وبالمزايدة الحماسية لعطفائها، وان تحصل في الوقت ذاته على اية كمية تحتاجها من النفط من اعداء اسرائيل . لقد توارت هذه الحقيقة اليوم .

فليست واشنطن معتمدة اكثر على مصادر النفط العربية فحسب، انما لا تزال عاجزة عن السيطرة عليها . وهي ليست مستعدة او راغبة في قبول اعباء عسكرية جديدة . ومنسية تخشى امريكا خطوات محفوفة بالمخاطر الان لمساعدة اسرائيل ، تجد نفسها في خلاف مع حلفائها في اوروبا الغربية الذين يعتمدون اكثر منها على النفط العربي ، ويخشون من نتائج اية مواجهة في المنطقة » .

ثم قارنت المجلة بين مواقف العرب ازاء السياسة الامريكية قبل عام والان ، متسائلة : بما الذي حدث حتى تغيرت مواقف العرب فاصبحت مختلفة ؟ واجابت على السؤال قائلة :

« من وجهة نظر العرب لا تزال امريكا تدعم اسرائيل ، وغير راغبة في الضغط عليها للتسليم بمطالب العرب الاساسية . ويسود الشعور ، في القاهرة خاصة ، ان العرب قد خسروا خلال المفاوضات المتدرجة التي اجراها الدكتور هنري كيسنجر .

وتنظر الى مبادرة كيسنجر في بادىء الامر على انها تحول في سياسة امريكا ازاء اسرائيل . ولكن تأثير هذا التحول كبيرا على العرب ، تشعد الشيخ القليم ان اسرائيل ستنهار غدا اذا ما سحبت واشنطن تأييدها لها .

وبدلا من ان تنهار اسرائيل فانها اليوم اقوى — من الوجهة العسكرية — من قبل . ولا يمكن قول الشيء نفسه عن مصر التي لم تعد تتلقى السلاح وقطع الغيار من روسيا . وبدلا من ان تميل امريكا بشدة الى جانب العرب ، لاحظت الدول العربية تأييدها لرفض اسرائيل تقديم اية تنازلات ذات معنى بحثا عن السلام .

والراي الذي يستطلعه المراقب في القاهرة : انه حين تضغط امريكا على اسرائيل بشدة لتقديم تنازلات ، فان عداء العرب لجهود واشنطن سيستمر في التصاعد ، وسيبتعد بذلك السلام الحقيقي اكثر من قبل » . □

لوموند Le Monde

المشكلة الحقيقية

• القضية المطروحة هي التالية : الى متى سوف تقبل الدول المصدرة الذهب الاسود بيع ثرواتها الطبيعية لقاء عملات من الورق لا تستند الى اية قيمة مضمونة ؟

يعتقدون في واشنطن ان احدا لم يثر بعد هذا الموضوع حتى تجري مناقشته . وهم لذلك يرون ان تحويل نظام البترو — دولار لا يعني اصحاب البترو — دولارات في شيء لانهم سوف يضعونها في مصارف غربية .

وينظر الاوروبيون الى ذلك نظرة اكثر واقعية ، فيقترحون تحويل هذه الاموال الى قروض لدى البنك الدولي بطريقة تجعل اصحاب الثروات النفطية يمولون في الشؤون الكلية لهذا العالم .

والاذا ما استمر التضخم — وهذا ممكن بل ومحتمل مع الاسف — فقد تتوصل البلدان المصدرة الى التفكير بان من الافضل لهم الاحتفاظ بنفطهم في جوف الارض بدلا من بيعه ؟ وعند ذلك تبدأ المفاوضات الحقيقية ... او المواجهة التي اشار اليها كيسنجر » . □

THE NEW YORK TIMES نيويورك تايمز

الشركات الغربية تتجنب التعامل مع اسرائيل املا في دخول الاسواق العربية الواسعة

« يقول الرسميون العرب ان ثرواتهم النفطية ستخلق اطارا من الاستقرار في الشرق الاوسط ، الا ان العوائد الهائلة تستخدم حاليا لتسليط ضغط مالي على اسرائيل.

وتذكر ان المؤسسات الالمانية الغربية واليابانية تقرر الان من التعامل مع اسرائيل لتجنب خطر منع دخولها للاسواق الواسعة التي تفتحها العرب للتجار الاجانب .

وتشير التقديرات الرسمية المجمعة من زيارة لست دول عربية ان حكوماتها قررت رصد اكثر من مئة بليون دولار لانفاقها على مشاريع التنمية خلال السنوات الست القادمة ، وان هذه المشاريع تتطلب المشاركة الاجنبية .

وتتنافس الالف المؤسسات الكلية الرئيسية في امريكا واوروبا واليابان لدخول هذه الاسواق كمبادلة او وكالات استشارية للحصول على حصة الاسد من الـ ٤٦ بليون دولار المحتملة بعوائد النفط السنوية لكل من السعودية والكويت وابو ظبي وقطر ودبي ، وتزدحم الفنادق في عدة عواصم شرق اوسطية برجال الاعمال الاجانب بحثا عن لفت انظار الموظفين الرسميين العرب اليهم .

ويعتقد الوزراء العرب ، الذين يعلقون اهمية كبيرة على العلاقات الشخصية ، التعامل مع رجال الاعمال والمؤسسات الاجنبية ، لا لقدراتهم وكفاءتهم فحسب ، وانما لكونهم يساندون قضية العرب السياسية — فلسطين — ايضا .

وقد دفع العرب اسرائيلهم الشركات الغربية التي يشعر الكثير منها بقلق ، لان اي تورط مع اسرائيل سيلحق ضررا بالفرص المفتوحة لها .

وقد شكا لويس فوكمان رئيس غرفة التجارة الانكليزية الاسرائيلية في لندن مؤخرا قائلا : « ان فرص الحصول على طلب عربي طبقا للظروف الحالية يعطي للشركات الكبرى عذرا بقطع علاقاتها الاقتصادية مع اسرائيل » .

كما عزز تعود مكتب مقاطعة اسرائيل في دمشق ، بعد ان وضع على قائمته السوداء نحو الف شركة تعاملت مع تل ابيب، وصرح مدير المكتب محمد محجوب ان الكثير من هذه الشركات قد رفعت من القائمة السوداء ، بعد ان قطعت علاقاتها مع اسرائيل .

ويصر الاسرائيليون على ان يلغي العرب حصارهم الاقتصادي كشرط في اية تسوية سلمية » □

Süddeutsche Zeitung زود دويتشه تسايتونغ

الامكانات الحقيقية للحرب

• خطر الحرب في الشرق الاوسط يبدو مرتفعا ولكنه لم يعد واردا كثيرا . فالحرب من اجل سلامة اسرائيل هي الان اقل احتمالا مما كانت عليه للتالية اسابيع خلت . ذلك ان زيارة شاه ايران للاردن ومصر تقوي من عقد العناصر التي تقول بوجوب الوصول الى حل بطريقة المراحل . والشاه عرض المال والنفط والسلاح ولكن ليس من اجل الحرب بل من اجل العزوف عنها . لقد قال بوضوح كلي ان ايران لا تفكر مطلقا بفرض حظر على تصدير النفط الى الدول الغربية ولا حتى الى اسرائيل في حال اندلاع حرب جديدة .

وفوق ذلك ، تبدو دولة اسرائيل وكأنها ماضية الى التسلح حتى الاسنان والى الحد الذي يسمح بالاعتقاد بان اية حرب جديدة لن تكون قادرة على تهديدها عسكريا .

وحتى لو حدث هذا الخطر (العسكري) وبعدما يصبح البحر الملاذ الوحيد وبعدما تصل الدافع الى ذلك طاقاتها الاخيرة ، فستلجأ اسرائيل الى الحل الاقصى الذي هو القوة النووية دون ان تهتم بمصير السلم والحرب في العالم . ومع ذلك فالامور لم تصل الى هذه الدرجة .

في الوقت الحاضر ، لا تزال هناك سلسلة طويلة من التطورات التي لا يعرف احد نتائجها بعد . هناك مجال واسع لا يزال مفتوحا امام التفاوض على التسويات السياسية والاقتصادية . ولكن بما لا ريب فيه ان احتمالات ترسيخ السلم لا تزال مرتبطة بالدرجة التي يصل اليها اتفاق المصالح بين الولايات المتحدة والاتحاد السوفياتي وبامكانات اشراف الدولتين الكبيرتين على تطورات الشرق الاوسط .

ومن الجائز ان تصبح واشنطن وموسكو اكثر قربا الواحدة من الاخرى عند تأزم الاحوال بما جرت عليه في حالات السلم العادية .

لكن الامر الجائز ايضا هو الا تضع الدول العربية النفطية بكل هذه الاحتمالات في حساباتها وان تنتهج مخططات وتصرفات مخالفة لاية توقعات . وفي تلك الحالات يكمن الخطر الحقيقي » □

Herald Tribune هيرالد تريبيون

هل تتقاسم امريكا وفرنسا اسواق العالم في الطائرات الحربية ؟

• ثمة تكهنات حول احتمال تقاسم باريس وواشنطن اسواق العالم للطائرات العسكرية . وتتيح هذه القسمة لدول حلف الاطلسي ، التي لديها مؤسسات عسكرية كبيرة ، الحصول على الطائرات الامريكية الثقيلة ، في الوقت الذي تتحرك فرنسا نحو دول اخرى خارج حلف الاطلسي كالشرق الاوسط .

تطبيقا للصفقات التجارية التي تمت مؤخرا ، باعت فرنسا كميات ضخمة من السلاح للدول العربية. كما ان السياسة الجديدة التي اتبعتها ، برفعها الحظر عن بيع السلاح للشرق الاوسط ، جعلتها حرة في بيع السلاح لمن يطلبه في المنطقة . وكان الجنرال ديغول قد منع بيع السلاح لاطراف النزاع في الشرق الاوسط ، وهي: اسرائيل ومصر وسوريا والاردن . ولقد خرقت ليبيا هذا الحظر منذ اشترت طائرات الميراج من فرنسا وسمحت لمصر باستخدامها في حرب ١٩٧٣ ضد اسرائيل ، خلافا للاتفاق الذي عقدته مع باريس بهذا الشأن .

ويحصل اسرائيل الان شراء المعدات العسكرية الفرنسية، الا انها لم تجد احتياجها ازاءها حتى الان . والاسرائيليون الذين يعرفون الكثير عن طائرات الميراج يعتبرون الميراج الجديدة من نوع ف — ١ (وهي طائرة تنافس الطائرتين الامريكيتين الجديدتين : « واي اف ١٦ — ٩ » ، و « واي اف ١٧ » في عرضها على دول حلف الاطلسي) بانها من « الجيل المفقود » من الطائرات . لقد صنعوا هم طائرة ميراج جديدة اطلقوا عليها اسم « سوبر ميراج » صممت على ضوء المعلومات السرية التي هربها عملاء اسرائيل في سويسرا » . □

تتمة ٣٤

رسالة المكسيك.

الاحتفال بعيد مار مارون في المكسيك كان تدعيما للوحدة الوطنية وتحقيقا للمسكونية الكاثلكية وتأييدا للقضية الفلسطينية.

في التاسع من شباط ١٩٧٥ احتفلت الطائفة المارونية في المكسيك بذكرى شفيعها ومؤسسها القديس مار مارون. اقام المونسنيور يعقوب نجم، رئيس الرسالة اللبنانية للرهبانية المارونية وراعي الطائفة في المكسيك، قداسا احتفاليا اشترك فيه سيادة المطران فرنسيسكو اوروسكو ممثل نيافة الكاردينال ميرندا وروساء الكنائس الشرقية ولفيف من الكهنة اللاتين من اصل لبناني وبحضور اصحاب السعادة الاستاذ جوزيف نفاع سفير لبنان والاستاذ مصطفى شرف سفير الجزائر والاستاذ صلاح شعراوي سفير مصر والاستاذ اندره لوغين الوزير المفوض لدى السفارة الفرنسية وقنصل لبنان الاستاذ جورج حمرى وجميع الهيئات الدينية والجمعيات الخيرية وعدد غفير من ابناء الطوائف الشرقية على اختلاف مللها بالاضافة الى الذين تفضلوا وجاؤوا من خارج العاصمة للمشاركة بهذه الذكرى المجيدة الغالية على قلب كل ماروني بنوع خاص وقلب كل لبناني بنوع عام والتي اثبت بقاءها الديني والوطني تعميرا حيا لروح مار مارون وتمثاليه وماثرة للاخوة الصادقة والوحدة الوطنية في دنيا الاغتراب.

وبعد تلاوة الانجيل القى سيادة المطران اوروسكو عظة بليغة عن القداسة التي اشتهر بها صاحب العيد وحاجتنا الى مثلها في عصرنا. وفي نهاية القداس ختم المونسنيور نجم الاحتفال بكلمة شكر خص بها كامل الذين اشتركوا بهذه الذكرى وحاكمة الهيئات الدبلوماسية والتمثيلية وممثل نيافة الكاردينال ميرندا، سيادة المطران اوروسكو، والاخوة في الكهنوت من اصل لبناني الذين اشتركوا باقامة الذبيحة الالهية تمجيدا لله وشهادة للقيمات الاخوية بين الكنيستين الشرقية والغربية عربون الوحدة في الكثرة وشاهدا حيا لرغبات كنيسة المسيح المسكونية في العالم.

ثم توجه المونسنيور نجم الى سعادة سفير لبنان طالبا اليه ان يتلطف وينقل الى فخامة رئيس جمهورية لبنان سليمان فرنجية ادعية الحاضرين له بالتوفيق وبطول العمر ليظل الحارس الامين لاستقلال لبنان والدعامة المتحركة لوحدة ابنائه في شتى بقاع العقم والمغترب ووحدة الدول العربية الشقيقة للعمل معا للوصول الى سلام عادل في المنطقة يضمن لشعوبها الامن والكرامة وللشعب الفلسطيني شرعية حقوقه العادلة.

كما انه توجه بالدعاء الحار البنوي الى غبطة البطريرك المنتخب انطونيوس بطرس خريش عليه مار مارون على الكرسي الانطاكي ليأخذ الله بيده ليحقق رغبات المتطلعين الى الاكمل والافضل من ابنائه الطائفة. الامر الذي يعود بالخير على الكنيسة المارونية في شتى بقاعها العقم والمغترب، على الكنيسة الشاملة وعلى لبنان.

وفي الختام ابتهل الى الله ليبارك الحاضرين وعائلاتهم ويبارك هذا البلد الجميل المضياف المكسيك داعيا الجميع للمحافظة على تراثهم المجيد الروحي والوطني بشفاعة القديس مار مارون.

وبعد الانتهاء من تقبل التهاني في صالونات الكنيسة توجه الجميع الى النادي اللبناني، حيث اقيمت مأدبة غداء فاخرة بدعوة من الرابطة المارونية في مكسيكو، ضمت السفراء والكنسة وكبار الوجوه الذين استقبلهم رئيس الرابطة المارونية السيد خوسيه حرفوش بكلمة ترحيبية شارحا فيها المارونية واهدافها.

حكاية «التلاحمة» في غواتيمالا

بقلم الأديب الكبير خليل تقي الدين

في اوائل الخمسينات كنت امثل بلادي في المكسيك وفي جمهوريات اميركا الوسطى الخمس التي لا يزيد عدد سكان الواحدة منها عن المليون ، وهي غواتيمالا ، هوندوراس ، سلفادور ، نيكاراغوا ، كوستاريكا .

في هذه الجمهوريات تعيش جاليات عربية قليلة العدد اكبرها واغناها جالية فلسطينية خرج افرادها من بيت لحم مهد السيد المسيح ، ويطلق عليهم العرب هناك اسم « التلاحمة » .

بعد التلاحمة يأتي اللبنانيون ، وبعدهم السوريون .

وكان طبيعيا ان يتصل السفير اللبناني بالعرب عند مروره بالبلاد التي يعيشون فيها ويحدثهم عن فلسطين ، والجرح لا يزال طريا لم يمض على انفتاحه في الجسم العربي سوى اربع او خمس سنوات ترتب لي مواطني اللبنانيون في غواتيمالا اجتماعا بالتلاحمة وكانوا لا يزيدون عن السبعين شخصا من جميع الاعمار ، هم زبدة الجالية الفلسطينية .

ورحت احدثهم عن الوطن الذي خرجوا منه ، فلسطين . وعن مدينتهم التي شرفتها وخلدتها الى ابد الابدين ولادة المسيح فيها . وعن اغتصاب الصهاينة لبلادهم التي يعتبرها كل عربي بلاده . الى اخره . الى اخره .

كنت كأنني اتكلم وحدي في واحد سحيق . لا رد فعل . لا اثر . لا حركة . لا تعليق .

وعدت مرويت لهم قصة يعرفونها جيدا . فقد جرت حوادث القصة تحت سمعهم وبصرهم . وهي ان مندوب غواتيمالا في الامم المتحدة ، مندوب البلد الذي « تجتمع فيه اليوم ، أيها الاخوان الاعزاء » قد اشتراه اليهود في الامم المتحدة قبيل التصويت على تقسيم فلسطين في اواخر تشرين الثاني ١٩٤٧ ودفعوا ثمن صوته منزلا للسكن جميلا رشوه به . وهذا المنزل يقوم على تلة صغيرة تشرف على العاصمة « غواتيمالا » ، « وقد اراني اياه امس القنصل اللبناني الذي يجلس بجانبي الان . وجميعكم تعرفون البيت، ولا شك انكم سمعتم بالقصة . »

لكن ذلك كله لم يأت بنتيجة ، ولا حرك ساكنا بيني وبين الحاضرين . وشعرت ، على العس ، انني كنت ، وانا احدث التلاحمة عن فلسطين ، كأنني احدثهم عن زنجبار .

لقد انقطعت الاسلاك التي كانت تصلهم بالبلد الذي ولدوا فيه ، ونفروا منه الى ارض الله الواسعة طلبا للرزق والعيش الكريم .

ومن يومها بدأت افكر واسأل نفسي : كيف السبيل الى اعادة سلك الحياة الذي يربط المغتربين من فلسطينيين وسوريين ولبنانيين ببلادهم العربية ، الى سابق عهده ، وتموينه بشحنات من الذكريات ، والحنين ، والواجب نحو الارض ، والوطن ، والبيت ، ومسقط الرأس .

ومن يومها بدأت انشر واكتب الى حكومتي ، واردد ، والح ، واشدد على الطاقات الهائلة التي يستطيع المغتربون ان يفجروها اذا استطعنا ان نمون السلك ونغذيه ونتعهد الشحنات فيه .

*

واليوم اقرأ تصريحا لرئيس جامعة تل ابيب جورج وايز نشرته صحف اميركا اللاتينية اثر فيه بتدهور علاقات اسرائيل مع دول اميركا اللاتينية وتطور العلاقات العربية — الاميركية نحو الافضل بفضل ما وصفه « وايز » بالجيل العربي الذكي الذي تمثل بوزير خارجية لبنان فؤاد نفاع خلال جولته الاخيرة الى اميركا اللاتينية .

وابرزت الصحف تصريح الخبير الاسرائيلي الذي شدد فيه على دور وزير خارجية لبنان المسيحي الذي قدم نفسه الى حكومات اميركا اللاتينية حيث يمثل المسيحيون اغلبية فيها .

*

لم يكن لبنان بحاجة الى شهادة العدو بالخدمات الجلى التي يؤديها للقضايا العربية وفي رأسها قضية فلسطين .

ان الوجه الذي يتميز به لبنان هو انه البلد العربي الوحيد الذي تعيش فيه اكثرية مسيحية كثيفة تعمل للعرب وتوصي دائما الى العالم بان قضايا العرب ليست قضايا اسلامية بل هي قضايا قومية لا عنصرية ولا دينية .

وهذه الميزة اللبنانية يجب ان تكون وديعة مقدسة يحافظ عليها العرب كما يحافظ عليها اللبنانيون . بل واكثر .

ـ تحقيق الحلم الاسرائيلي القديم باستثمار مياه الليطاني اللبنانية.

من هنا كانت اسباب حيرة لبنان الرسمي ومسارعته الى دعوة مجلس الدفاع العربي المشترك لمعرفة ما تخبئه الاحداث المستقبلية، وسعيه الى اشراك العرب في تقرير المصير المجهول. لذلك وحتى تصل الى النتيجة المتوخاة على لبنان المسؤول ان يقرر بمسؤولية كلية، ومرة واحدة واخيرة، جوابه عن الاسئلة التالية:

ـ ماذا يريد لبنان؟ هل يريد الحرب ام السلم؟ يريد الهدنة ام البوليس الدولي؟ هل يريد الاستمرار في حالة اللاحرب واللاسلم واللاهدنة؟

ـ ما نوع العلاقة التي يراها لبنان مع المقاومة الفلسطينية؟

ـ ماذا يطلب لبنان من الدول العربية؟ هل يطلب سلاحا ولماذا؟ هل يطلب مالا ولماذا؟ واخيرا هل يطلب رجالا ولماذا؟

وهكذا وما لم يحدد لبنان مطالبه بصورة جلية وواضحة فانه من الطبيعي ان ينتهي مجلس الدفاع العربي بما انتهى به في السابق: كلام مبهم بكلام مبهم ردا على كلام مبهم، ولا سلاح ولا مال، ولا من يدافعون.

وهكذا يتبين لنا، ومن خلال ما استعرضناه من الموقف اللبناني، انه ليس لدى لبنان الرسمي، حتى هذه الساعة، اية خطة دفاعية واضحة المعالم. الا انه ومهما يكن من امر فان قضية الدفاع عن الوطن قضية الدفاع عن المواطن لا تحتاج الى تخطيط، ان مجرد التفكير والحيرة بين ان ندافع او لا ندافع لامر في منتهى السخف والتنكر لواقع الوطن والتخلي عن المسؤوليات ففي البداية علينا ان نأخذ قرارا بالدفاع ثم نفكر بدرس الامكانيات والوسائل. بذلك ومع اول طلقة تصدر عن الجيش اللبناني ستتغير ثقة الناس بالدولة وسيشعر جميع اللبنانيين بالمسؤولية ويدفعون الضرائب بكل حماس للدفاع عن الوطن. وستتغير العلاقات اللبنانية لان موقفهم الان يأخذ طابع المساعدة بينما اذا ورطنا انفسنا فسيمنحوننا كل شيء. كذلك تتغير العلاقات اللبنانية الدولية، فالعالم يشعر اليوم ان الجنوب في لبنان ارض سائبة لا يوجد من يدافع عنها. وهذا اخطر ما في الامر فالارض التي لا يدافع عنها اهلها لا يدافع عنها احد من هنا فان قضية الدفاع عن النفس والكرامة، هي قضية وجود الانسان. لا يحتاج الدفاع عنهما الى تفكير بل التفكير يجب ان يكون في تفاصيل الدفاع وكيفية التقليل من السلبيات والمزيد من النتائج. فالمناطق الحدودية من الناقورة الى شبعا وبعمق ١٥ كيلومتر هي مناطق محتلة. السلطة العسكرية اللبنانية غائبة نهائيا عن هذه المناطق بينما الدوريات الاسرائيلية هي الحاضرة دائما، تخطف وتهدم وتحاسب المواطن حتى على علاقاته السياسية ومع ذلك فان السلطة ما زالت تدرس القضية وتحلل الامور بصورة تجريدية وكانها بعيدة عنها ومن العاصمة وكأن لديها الوقت الكافي للدرس والتحليل ومع ذلك فان كثيرا من تفاصيل الواقع وابعاده غير واضحة لديها. مثلا انها تنظر الى قضية الدفاع عن الجنوب وكانها حرب مع اسرائيل ثم ترد ان اسرائيل اقوى وان امكانات لبنان لا تساعده على التصدي لهذه القوة واخيرا تقرر ان قوة لبنان هي في ضعفه العسكري وفي بروزه لدى العالم بمظهر الوطن المسالم الوديع المعتدى عليه وذلك لكي تستنفر الضمائر والصداقات معتقدة ان هذه القوة المعنوية كفيلة برد الاعتداءات الاسرائيلية. من ناحية ثانية فان الدفاع عندما يحصل داخل الاراضي اللبنانية لا يمكن ان يعتبر حربا على اسرائيل وبالتالي فان احدا لا يلوم لبنان حكومة او شعبا اذا دافع عن نفسه وفي ارضه، لان الجندي الاسرائيلي الذي يحضر ليلا الى احدى القرى الجنوبية، اذا قتل في الاراضي اللبنانية وفي عمق ١٢ كيلومترا لا يحق لاحد في العالم ان يلومنا عن قتله صديقا كان المراقب ام عدوا.

اما القول بان لاسرائيل قوة عسكرية لا يستهان بها، فان هذا القول من الوجهة العامة المبدئية صحيح، لكن لا تكفي القوة العسكرية هذه الايام للاعتداءات. ان وضع اسرائيل الدولي وتأثير الحروب في الشرق الاوسط على القضايا الدولية جعلا الحرب مرتبطة بظروف سياسية واقتصادية متشابكة ولا يمكن ان نحكم بقوة اسرائيل المطلقة في هذه المجالات. كما ان القول بان لبنان قادر بطاقاته وبصداقاته وبدعم الدول العربية له بالدرجة الاولى، واحترام العالم له بديمقراطيته ولمستوى شعبه الرفيع بالتالي، قادر على صد الاعتداء، قول صحيح لكن لا بد ان تقترن هذه القوى جميعا بموقف حازم في بداية الطريق، اي انه لا بد من التضحية، من اشعال الفتيل وستتبعه بعد ذلك القوى المعنوية، وستنصب القوى العسكرية والمادية من الدول الشقيقة، وبذلك تنقلب المقاييس رأسا على عقب ويضع لبنان العالم امام صورة مأساوية ممزوجة بالبطولات ويغيد و من وطن مستسلم للظلم، مشفق عليه الى وطن صغير محترم ما زال يكتب تاريخ بطولاته الملحمية بدماء شهدائه.

وفي النهاية فان الخوف العظيم والخطر الكبير هو في ان تنقلب الصورة وان يفكر المواطن وان يكتشف الخصم والصديق عدم صحة البلاغات التي تصدر عن السلطة فيعظم الخطر ويتضاعف: ارض سائبة وعدم صدق في المواقف.

روبير ابو عبدالله

مأساة الجنوب
نظرة وتحليل

الجنوب في لبنان ، ومنذ مدة طويلة ، يتعرض كل يوم لشتى انواع الخراب والدمار ، يعيش كل لحظة من لحظات حياته عيشة مأساوية كئيبة . بكلمة واحدة هو كالدجاجة التي تحاول ابداً ان تحمي فراخها من ذئاب لا تشبع .

لكن اذا ما اردنا ان نعرف كليا حقيقة ما يجري في الجنوب ما علينا الا نغوص في اعماق مأساته ونأخذ "كفرشوبا" احدى بلدات العرقوب مثالا حيا للبطولة والصمود . كفرشوبا او قنيطرة العرب كما لقبوها تستطيع ان تصل اليها عن طريق مرجعيون راشيا الفخار - كفرحمام ، وفي منطق الغزاة ، اذا كان هناك منطق ، في وسعك ان تقطعها بالقذائف والمدافع الرشاشة والثقيلة ، وان عجزت قاذفات الفانتوم والسكايهوك ان امكن . البلدة ، جغرافيا ، هي احدى بلدات العرقوب الاكثر قربا الى الاراضي المحتلة ، تقع على سفح جبل يطل على قرى كفرحمام والهبارية وراشيا الفخار والماري وسوق الخان وابل السقي وجديدة مرجعيون والخيام . تعرضت بعد حرب ١٩٦٧ لاعتداءات اسرائيلية عديدة كان اعظمها وحشية الهجوم الذي حصل عام ١٩٧٢ يوم نزح منها عدد لا بأس به من السكان لكنهم ما لبثوا ان عادوا على مراحل بعد ان خفت وطأة الهجمات الاسرائيلية على بلدتهم . الذين لم يعودوا ، وفي طليعتهم بعض الشباب ، توزعوا بين بلدان الخليج العربي والمناطق الافريقية بحثا عن عيش كريم لائق .

اما اليوم فلم يبق من كفرشوبا اي شيء يحدث عنها الا بطولة تحدت بها اسرائيل ، حتى اللافتة التي تدل على اسمها اقتلعتها العسكرية الاسرائيلية . كيف لا وقد عاشت هذه البلدة اسبوعا بكامله تحت القصف المدفعي والقذائف المتنوعة . كما جرت على ارضها معارك عنيفة ليلا ونهارا لم يؤد الى اخضاع البلدة واستسلامها نظرا الى المقاومة العنيفة التي جوبهت بها من قبل الجيش والفدائيين . وقد استخدمت في هذه المعارك شتى انواع الاسلحة والصواريخ ، واضطر الفدائيون في بعض اللحظات الى الالتحام بالسلاح الابيض بالقوات المعادية وتكبيدها خسائر فادحة . وشبه الفدائيون معارك كفرشوبا بمعركة الكرامة التي جرت في غور الاردن عام ١٩٦٨ بين المقاتلين الفلسطينيين وقوات الجيش الاسرائيلي وكتب النصر فيها للمقاومة . وازاء الفشل الاسرائيلي في اخضاع كفرشوبا عمدت مدفعيتها الثقيلة من مرابضها في الاراضي المحتلة الى القصف بوحشية ودون تمييز مما ادى الى هدم الاغلبية الساحقة من منازلها وما تبقى من منازل عرضة لبربرية العدو . كذلك فعل قسم كبير من القرى المجاورة بكفرشوبا والتي اضحى السكن فيها مشوبا بالخوف والقلق فضلا عن احتمالات هجمات جديدة تقوم بها القوات المعادية بين لحظة واخرى .

من هنا ان النزوح اهالي القرى العرقوبية المتاخمة لحدود اسرائيل الشمالية طرح التساؤل عن خلفية هذه الاعتداءات . قبل الاجابة على هذا التساؤل لا بد من العودة قليلا لسبر اغوار الاحداث السابقة التي شهدتها المنطقة الجنوبية عسكريا وانعكست فيها السلطة اللبنانية سياسيا . لقد فشلت اسرائيل اكثر من مرة في زرع الشقاق او تحويله الى صدام دموي بين السلطة اللبنانية والعمل الفدائي بتركيزها مثلا على ضرب القرى الحدودية الواقعة ضمن المنطقة التي يوجد فيها فدائيون . كما سقط رهانها اكثر من مرة على حتمية فك الالتزام اللبناني بالقضية الفلسطينية . وكانت قمة التحديات اللبنانية بالنسبة الى المفهوم الاسرائيلي هي الحضور اللبناني التاريخي باسم فلسطين والعرب والامم المتحدة . يضاف اليه ما تمخضت عنه محادثات قمة الرئيسين فرنجية والاسد في شتورة والعزم السوري على دعم لبنان الى ابعد الحدود . وتأكيدات الملك فيصل والرئيس السادات على وجوب تقديم كل العون للبنان على اساس انها مسؤولية عربية شاملة . فضلا عن تصاعد العمليات الفدائية في العمق الاسرائيلي وضرب العديد من المنشآت الحيوية . واذا استثنينا الابعاد الاخرى لحقيقة الاعتداءات الوحشية على الجنوب فيمكن ربط بعضها على الاقل بالتصريحات التي يطلقها وزير الدفاع الاسرائيلي والتي تؤكد عمليا عزم اسرائيل على الانتقام من الالتحام السوري - اللبناني واللبناني - الفلسطيني - كما انه وبناء على تقارير التي تطلقها الدوائر السياسية في بيروت - فانها في تقديرها ان الغاية الاسرائيلية من فتح الجبهة الجديدة "العرقوب" ، من جانب واحد انما تهدف الى الامور التالية :

- محاولة تفريغ الجنوب من سكانه بايجاد حالة رعب دائمة .
- شن حملة نفسية تتوخى من خلالها تكريه الجنوبيين بالعمل الفدائي والعمل للحد من تصعيده .
- تسخين الجبهة يؤدي عمليا حسب الحلم الاسرائيلي الى ايجاد مناطق مهجورة بحيث تتحول هذه المناطق الى اماكن امنية ترابط فيها قوات دولية بعد ان يعجز لبنان عن صد الاعتداءات الاسرائيلية .
- تطويق ظهر الجبهة السورية من جهة العرقوب والسعي للانقضاض عليها في اللحظة الحاسمة التي تنسحب منها القوات الدولية المرابطة في الجولان .

الا ان الاوضاع العامة في لبنان لم تكن على مستوى بيت حنا الزاخم، لانها اوضاع انبثقت من كفاءات رجعية بالية، التمثيل فيها والقيادة لسلطة الاقطاع، والسطوة فيها للبيك والآغا والافندي، للفتوة والمتمول المليونير، والتمثيل النيابي للاكثر قدرة على انفاق الاموال وشراء المفاتيح الانتخابية واصوات الناخبين، الى جانب القبضايات من حملة العصي والمسدسات، اما الكفاءة، واما العلم والاخلاص، فانها تخشى على كرامتها وتقبع في بيوتها وبانتظار التطور فان لبنان سيظل يتخبط بهذه المخلفات الموروثة من العصر الحجري ومن عصور ما قبل التاريخ، ومن ضاق صدره ولم يستطع الانتظار، فليمم وجهه خارج الديار، حيث للعلم والكفاءة والمقدرة والاخلاق النبيلة والاعتبار والتقدير والاكبار.

من هنا انطلق الدكتور سمير الزاخم يوجه الانظار ويعتمد الاسفار، ناقلا ما احتشد وتكثف فيه من علم وكفاءة وخلق وادب ليبرز ويجوهر كنوزه الدفينة ويعرض للعالم الخارجي حضارة اللبنانيين والعرب ولسان حاله يقول "لا كرامة لنبي في وطنه".

هناك في عاصمة كولوراد وحيث الشعوب ارتفعت الى مستوى حياة العصر وحضاراته واستوعبت مسيرة التاريخ وارادته، حيث الانسان يتلقف الكفاءة والعلم والاخلاق، ليحتضنها مجتمعها وبلده ودولته ويأخذ منها سلاحا ماضيا في حربه مع التخلف والتأخر وبناء التقدم والتحرر وبقيم المجتمع الحضاري المتقدم، حيث الدولة هناك راحت تشتري الادمغة من سائر انحاء العالم لتوظفها في رقيها وتقدمها، بينما هذه الادمغة المغمورة في بلادنا، تهاجر لبلاد تقدرها وتستوعبها وتعرف كيف تستفيد وتستثمرها.

هناك في عاصمة الكولوراد والاميركية وجد الشعب الذي استطاع ان يشرف جنسيته بمواطن علم وكفاءة واخلاق، ثم يقول له، ان بلادنا تستحق ما فيك من ثروات وعطاءات وقدرات وان ميدانك ومجالك الخصب هنا، يقول الشعب الاميركي لمواطنه الجديد سمير الزاخم ان العلم لا وطن له ولا جنسية، فوطنه حيث يجوهر ويثمر ويجزل عطاءه الانساني الخير فاحتضنه ثم رفعه نائبا مفضلا ومتفوقا على ابناء البلد الذين فاقسوه، والطريق فسيح امامه للتقدم المطرد في معارج الترقي والترفع.

فيا أخ سمير:

مع التهنئة القلبية وما بها من غصة مريرة بعد ان ربحك العالم الاميركي وخسر طاقاتك لبنان والعالم العربي، مع الثقة الكاملة انك بوطنيتك وخلقك ستكون في ذلك البلد في خدمة بلدك ولبنانك، خاصة في معركته الدائرة مع الصهيونية، وقد سجلت فيها مواقف هنالك، حيث الاعلام الصهيوني يشوه حقائق بلدك وعروبتك.

مع التهنئة لا نوصيك ببلدك الذي عقتك اوضاعه ولم ينصفك فيه من يقدر علمك وخلقك وادبك من مواطنيك الكثر، وانما لنا وصايا عزيزة علينا وغالية على كل مواطنيك لا نخالك ابدا الا انك تحرص عليها وتبر بها.

وصايانا، هي اننا عرفنا كيف نجحت وفزت في عاصمة الكولوراد وان لا تسمح لمواطنيك الاميركيين الجدد ان يعرفوا لماذا لم تنجح في بلدك، ولا لماذا لم تفز؟

وصيتنا ورجاؤنا اليك، ان لا تدع مجالا يعرف من خلاله مواطنوك الاميركيون الجدد لماذا لم يفز بالنيابة اخوك الدكتور موريس عام ١٩٥١ في انتخابات الكورة وهو الذي لا يقل عنك علما وكفاءة وخلقا وادبا رفيعا؟

وصيتنا اليك ان لا يعرف الشعب الاميركي اساليب الوصول عندنا، بعد ان تعرفت الى شرف ونبل اساليب وصولك عندهم، وان لا يطلع على معايير الوصول عندنا ولا قيم الكفاءة والاخلاق في اوضاعنا اللبنانية العامة ولا الاساليب المتبعة في ديمقراطيتنا العجيبة الغريبة، لا سيما والديمقراطية عندنا تعيش اسوأ ايامها اليوم.

يا اخ سمير:

اذا سألت لماذا انتقلت بثرواتك الادبية والعلمية والخلقية الى عاصمة الكولوراد ولم تضعها في خدمة بلدك، فاكتب وللمرة الاولى في حياتك، حيث الكذب المفيد جائز وحلال، بان بلادك انتدبتك لتضع ثقافتك وعلمك وكفاءتك في خدمة قضايا لبنان والعرب، في تعرية الاعلام الصهيوني وكشف اباطيله، وان بلادك وجدت فيك فارس هذا الميدان.

وحاذر ثم حاذر ان يعرفوا بان في بلادك قولا مأثورا، بان لا كرامة لنبي في وطنه" واكد لهم ان التاريخ اثبت ان لا كرامة لنبي عند الصهاينة واليهود الذين آذوا الانبياء والرسل ثم حاولوا صلب احدهم.

مجلة الغربال المكسيكية

ابناؤنا الميامين وانطلاقهم في العالم الغريب

وصلت الينا الصحف اللبنانية حاملة بشائر العز والافتخار عن ابن لبنان البار النابغة الدكتور سمير الزاخم شقيق القانوني الكبير الصديق الدكتور موريس الزاخم ، رئيس مصلحة الصحافة والقضايا القانونية في وزارة الاعلام اللبنانية . قد تعرفنا الى آل الزاخم الكرام وعرفنا بهم النبوغ والصدق والوطنية المتجلية بحب لبنان والاخلاص له . ربما تعلقنا بهذا الغصن اليانع وابقيناه سندا يعتمد عليه الوطن عند المحن . الى ايمتى نترك لشبابنا الابواب مفتوحة على مصاريعها لهجرة الوطن الى بلاد الله النائية ؟ وهناك يبرزون مواهبهم فيقدمونها للبلد الذي احتضنهم بمحبة وتقدير فيكون قد خسر لبنان نخبة من ابنائه الميامين .

"لا تقل امتي وتسطو بدنيا   نحن جار للعالمين واهـل"
"لا تقل اصلي وفصلي ابدا   انما اصل الفتى ما قد حصل"

اللبناني سمير الزاخم نائب في اميركا
"ولا كرامة لنبي في وطنه"

تناقلت اكثر الصحف اللبنانية في الاسبوع الماضي انباء فوز اللبناني الدكتور سمير الزاخم ابن دده الكورة نائبا جمهوريا عن عاصمة كولوراد و الاميركية .

والدكتور سمير ابن المرحوم حنا الزاخم من وجوه الكورة ، كانت وجاهته وجاهة محتد كريم طيب قامت على الوداعة والتواضع وحب الناس والتودد اليهم ، ولم تكن وجاهة اقطاع او تسلط .

كان المرحوم حنا الزاخم والدا منجبا وناجحا في الانجاب ، اعطى الكورة والشمال ولبنان كله جيلا كريما من انجابه ، زانه بالعلم العالي والثقافة الرفيعة والادب الجم والخلق الدمث .

وسائل الاعلام العربية تتابع باهتمام

نتائج زيارة الرئيس القائد للبنان

دمشق — سانا — ما زالت الصحف العربية واللبنانية توالي اهتمامها بالزيارة التي قام بها الرئيس القائد حافظ الاسد الى لبنان وتقوم هذه الصحف بافراد صفحات كاملة للحديث عن المعاني الكبيرة لهذه الزيارة .

وتحت عنوان الاسد في مجلس الوزراء اللبناني قالت صحيفة الشرق في مقالها الافتتاحي امس كان لا بد لمجلس الوزراء الذي انعقد امس الاول برئاسة الرئيس سليمان فرنجية من ان يدرس اللقاء التاريخي بين الرئيسين اللبناني والسوري وان يقيم عواطف الجماهير وجهود المسؤولين والنتائج التي اسفر عنها اللقاء .

واكدت الصحيفة ان اللقاء كان حدثا تاريخيا بالفعل تضافرت كل القوى الشعبية والاجهزة على انجاحه .

وقالت : الرئيس حافظ الاسد الذي دخل قلوب الجماهير اللبنانية واحتل فيها ارفع مكان ودخل ايضا مجلس الوزراء اللبناني وكان على السنة رئيس الحكومة والسادة الوزراء الذين تحدثوا طويلا عن بطولاته وعن الآمال المعقودة على مآثره في تحقيق صمود لبنان ومنعته .

كما نقلت الصحيفة نفسها تصاريح مطولة للمسؤولين والنواب والفلسطينيين الذين ابتهجوا بنتائج مباحثات الرئيسين فرنجية والاسد ووصفوا البيان بانه عظيم جدا .

اما صحيفة — صوت العروبة — فقد نقلت على صدر صفحتها وتحت خطوط رئيسية عريضة صدى زيارة السيد الرئيس في اجتماع مجلس الوزراء اللبناني برئاسة الرئيس سليمان فرنجية كما خصصت في مكان آخر مساحات واسعة لنقل احاديث الشخصيات اللبنانية والدوائر السياسية في القطر الشقيق عن صدى هذه الزيارة فقال السيد عدنان الحكيم رئيس حزب النجادة للصحيفة ان الاستقبال العفوي للرئيس الاسد كان تعبيرا عن المشاعر اللبنانية تجاه احد ابطال حرب تشرين ..

اما صحيفة — اليوم — فقد نشرت على صفحتها الاولى وعددا من صفحاتها الداخلية وتحت عناوين بارزة انباء هذه الزيارة فقالت تحت عنوان — ترحيب شامل لاول مرة بلقاء القمة الثنائي — ترحيب لدى الاقطاب والنواب بالبيان المشترك الذي صدر عقب زيارة الرئيس حافظ الاسد الى لبنان ، باجماع على اعتبار ان اللقاء الاخوي بين الرئيسين الاسد وفرنجية قد تلاحم الشعبين وعمق الشعور بوحدة المصير المشترك ..

وكتبت صحيفة العمل تحت عنوانين بارزين في صدر صفحتها الاولى — فرنجية يشيد بمزايا الاسد القيادية — والجميل يقول لبنان كله يريد صداقة سورية باحترام متبادل للسيادة ويقول : البيان اللبناني — السوري اكد الصداقة والتعاون والاخوة والتفاهم لكن ما هو اقوى من اي بيان واي اتفاق مكتوب هو الاستقبال العفوي الصادق الذي حصل والذي شارك فيه اللبنانيون جميعا على الخلاف حولهم ..

كما نشرت صحيفة لسان الحال تحقيقا مصورا عن وصول الرئيس القائد الى لبنان والاستقبال الجماهيري الذي لقيه الرئيس القائد في البلد الشقيق كما نشرت الصحيفة البيان المشترك الصادر عن المحادثات الرسمية بين الرئيسين الاسد وفرنجية . وذكرت تحت عنوان بارز — سورية تدعم لبنان سياسيا واقتصاديا وعسكريا — ..

اما صحيفة بيروت فقد غطت الزيارة معظم صفحتها الاولى وكان العنوان الرئيسي لهذه الصفحة — فرنجية في استقبال الاسد — وكان المقال الافتتاحي للصحيفة مخصصا للحديث عن الزيارة فقالت — من الطبيعي جدا ، ان تكون العلاقات بين لبنان وسورية متينة فهما في الاصل بلد واحد — واضافت : ويأتي اجتماع الرئيسين الاسد وفرنجية في ظروف تتحدى القضايا والامور العامة وبين هذه الناحية فقط يبان تقيم الاجتماع .

كما ابرزت صحيفة الانوار انباء الزيارة على عدد من صفحاتها وقالت : تحت عناوينها الرئيسية ..

— ترحيب نيابي شامل بنتائج لقاء فرنجية والاسد ..

— الاستقبال العفوي اقوى من البيان المكتوب ..

— التعاون بفرضه المصير المشترك ..

— محادثات فرنجية والاسد تناولت القضايا المصيرية ..

— تفاهم تام على دور لبنان ودعم صموده ..

— سورية مستعدة للمساعدة دون حدود ..

زيارة الرئيس القائد للقطر الشقيق خطوة هامة على طريق العمل العربي الواحد

اجمع اكثر من الف صحفي ومراسل وكالة انباء عاشوا اليوم التاريخي الحافل مع جماهير القطر اللبناني الشقيق وهي تستقبل الرئيس القائد حافظ الاسد ، اجمعوا على ان هذا اللقاء فاق في روعته جميع تصوراتهم المسبقة وجاء تأكيدا وتعزيزا لروابط الاخوة الحقيقية بين القطرين الشقيقين ..

وعندما زحف عشرات الالوف ، من ابناء شعبنا العربي في لبنان منذ الصباح الباكر .. من مدنهم وقراهم ومزارعهم وجبالهم .. عندما زحفوا للقاء القائد العربي الكبير ، بطل تشرين ورائد النضال الجماهيري في مسيرة الثورة .. كانوا يجسدون بواقع جميع ابناء الشعب ، في القطر الشقيق ، وبمختلف فئاته ، الى الرجل الذي كانت له ، والى الشعب العريق ، مواقف مشهودة وشجاعة في اعلان دعم صمود القطر الشقيق وهو يواجه الاعتداءات الصهيونية المتكررة على اراضيه وقراه وعلى مزارعه وعلى مخيمات ابناء الشعب العربي الفلسطيني ..

لقد جاء لقاء الرئيسين ، الاسد وفرنجية ليتوج تتويجا لعلاقات الاخوة والتعاون بين القطرين الشقيقين والتي بدأت منذ قيام الحركة التصحيحية تتسع يوما بعد آخر ، ولتجسد بالتالي الحقيقة التي جاءت في تصريح الرئيس القائد للصحفيين قبل مغادرته القطر الشقيق : « نحن شعب واحد .. ومن امة واحدة .. مصلحتنا واحدة .. ومصيرنا واحد » ..

لقد هلل ابناء القطر الشقيق ، وهم يستمعون الى تصريح القائد العربي الكبير بدعم صمود شعب لبنان وقوله اننا في سورية مع شعبنا في لبنان بدون تحفظ ، وبدون حدود .

كان القائد ، يؤكد في هذا التصريح بوضوح موقف الثورة في القطر العربي السوري وموقعها المتقدم في صف النضال العربي ، وفي مجابهة محاولات الغزو والعدوان والتوسع وكان يجسد موقف حزب البعث العربي الاشتراكي في مسيرة هذا النضال الذي جاءت حرب تشرين التحريرية ذروة كريمة من ذرى عطائه ..

لقد اكد البيان المشترك الذي صدر عقب الزيارة على اهمية تعزيز التضامن وحشد الطاقات العربية لمعركة التحرير ، واشاد بما حققه هذا التضامن في حرب تشرين التحريرية .. وجاءت الفقرة الخامسة بمساندة القطر العربي السوري للبنان الشقيق تؤكد ثقة جماهير لبنان بالرئيس القائد وهو يشيد بصمود لبنان وبسالة شعبه وقواته المسلحة ، ويعلن مساندة سورية له بطاقاتها العسكرية والسياسية والاقتصادية .

ان هذه الزيارة التاريخية التي قام بها الرئيس القائد للقطر الشقيق ، تشكل مرحلة جديدة متقدمة من مراحل التضامن العربي الذي حقق الرئيس القائد في بدايته انجازات كبيرة استقطبت الثقة ابناء شعبنا في جميع اقطاره .. كما استقطبت اهتمام العالم .

** جان الكسان

لم تكن اعلاما رسمية تلك التي ارتفعت في اسواق دمشق ، بقدر ما كانت اعلام التضامن العربي .

لقاء عمان بين فيصل والحسين .

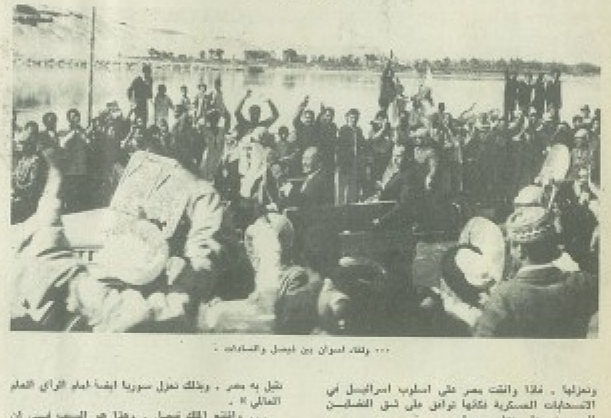

... ولقاء اسوان بين فيصل والسادات .

وتعزلها . فاذا وافقت مصر على اسلوب اسرائيل في الانسحابات العسكرية فانها توافق على شق التضامن العربي ، وعلى عزل سوريا .

واستطرد السوريون قائلين : « والآن تبدو اسرائيل في المنطقة امام الرأي العام العالمي ، الكل يقولون بأنها هي التي تشكل جهاز الانفجار وخطه في الشرق الاوسط ، فاذا وافقت مصر على انسحاب عسكري جزئي، فسوف تبدو سوريا هي المتعنتة ، وهي التي لا تقبل بما تقبل به مصر ، وبذلك تعزل سوريا ايضا امام الرأي العام العالمي » .

... واقتنع الملك فيصل ، وهذا هو السبب في ان البيان المشترك السوري ـ السعودي ، اكد على تنفيذ مقررات مؤتمر الرباط نصا وروحا ، فللمرة الاولى يصدر في بيان مشترك مثل هذا الكلام ، اي ذكر ان القرارات ليست بنصها فحسب بل بروحها ايضا ، وهذا يعني ان الملك فيصل وافق السوريين على ان اي انسحاب جزئي لا يتم ضمن اتفاق على انسحاب شامل على جميع الجبهات، هو انسحاب مرفوض .

وفي الاردن ، وجد الملك فيصل نفسه امام الخلافات في وجهات النظر بين الفلسطينيين والاردنيين . فليس سرا ان اسرائيل قد وجدت في قرارات مؤتمر الرباط ، حجة تبرر بها تأجيل البت في مستقبل الضفة الغربية . الاردن تنفض يده من المسؤولية بناء لطلب الفلسطينيين وموافقة الاشقاء العرب ، واسرائيل ترفض ان تعترف بالفلسطينيين كطرف صالح للبحث في مستقبل الضفة الغربية .

وخلال المؤتمر الرباعي الذي عقده وزراء خارجية مصر وسوريا والاردن ومنظمة التحرير في القاهرة ، حاول المجتمعون ايجاد حل يبقي على مقررات قمة الرباط بالنسبة لمنظمة التحرير الفلسطينية ، وفي الوقت ذاته يعيد الاردن كطرف في البحث عن تسوية في الضفة الغربية . ولكن المطالب الفلسطينية واهمها عودة العمل الفدائي الى الضفة الشرقية من الاردن جعلت من هذا الاتفاق الاردني ـ الفلسطيني مستحيلا .

الموقف الذي واجه الملك فيصل لدى وصوله الى العاصمة الاردنية ، هو ان الملك حسين على استعداد لاستئناف مسؤوليته بالنسبة للمطالبة بالانسحاب الاسرائيلي من الضفة الغربية ، شرط ان لا يسبق هذا شروط تعجيزية من قبل الفلسطينيين . وكان لدى الملك فيصل معلومات تؤكد استعداد الفريق الفلسطيني لبدء حوار مع الملك حسين ، شرط ان يسبق ذلك موافقة الملك على نوع من الوجود الفلسطيني الفدائي في الاردن ، ليكون ذلك مبررا لمنظمة التحرير لتواجه به جبهة الرفض المتمثلة حاليا في ليبيا والعراق .

احد زعماء الفلسطينيين ـ ويقال انه خالد الحسن ـ قال لمسؤول سعودي كبير ، ان منظمة التحرير الفلسطينية لا تستطيع مواجهة موجة الرفض ضد فتح الحوار مع الملك حسين ، بدون اعطائها نوعا من التبرير . فاجابه المسؤول السعودي الكبير : « فلماذا تنظرون الى الاردن على انه الملك حسين ، ولا تنظرون اليه على انه جبهة عربية لا بد من التنسيق معها في حالتي السلم والحرب ؟ » .

ومن هنا ولدت فكرة عقد مؤتمر قمة رباعي يضم الرئيسين السادات والاسد والملك حسين و « ابو عمار » ، يدعو اليه الملك فيصل ويعقد في السعودية ، على ان يسبقه اجتماع لوزراء الخارجية يجري فيه بحث نقاط الالتقاء .

... وحمل الملك فيصل ما سمعه ووافق عليه في دمشق ، وما سمعه ووافق عليه في عمان ، وطار الى اسوان للاجتماع مع الرئيس السادات ، والبحث معه في اعادة اللحمة الى التضامن العربي ، الذي كان اساس النصر في حرب اكتوبر ، خاصة وان اسرائيل قد استطاعت في الآونة الاخيرة ان تشق هذا التضامن في اكثر من موقع وعلى اكثر من جبهة . فاختلاف وجهات النظر بين دول المواجهة قد اوشك على استهلاك النصر الذي حققه العرب في حرب اكتوبر ، بالاضافة الى انه جعل الضغط الاميركي على اسرائيل ، من الضعف ، بحيث لم يعد له اي اثر تقريبا .

احد العارفين المطلعين قال لنا ، ان اهم ما في جولة الملك فيصل ، هو الاقتناع بان مصر لا تستطيع رفض شروط التسوية الاميركية ، اذا لم تكن جبهتها الداخلية صلبة وقادرة على الوقوف والاستمرار . ان مصر تعاني في هذه الايام من ازمة اقتصادية اكبر بكثير من الازمة التي تواجهها ايطاليا ، والتي جعلت اميركا ودول اوروبا تقدم لها حوالي الفي مليون دولار ، ومع ذلك لم تحل مشكلتها . فما بالك بمصر التي تحتاج الآن الى ما لا يقل عن خمسة آلاف مليون دولار لتقول لا ، وترفض كل الحلول المغرية التي تبدو وكأنها قادرة على حل مشكلاتها الذاتية ؟

احد كبار المسؤولين اللبنانيين علق على البلاغات المشتركة التي صدرت في كل من دمشق وعمان واسوان فقال : « في دمشق اتفق فيصل والاسد عن دعم لبنان في وجه الاعتداءات الاسرائيلية ، ثم دفع الملك ٣٥٠ مليون دولار لسوريا ، وفي عمان تكرر الاعلان عن دعم لبنان ، ودفع الملك فيصل ٥٧ مليونا للاردن ، وفي اسوان تجدد الدعم للبنان ودفع الملك ١٠٠ مليون لمصر » . وعقب المسؤول اللبناني الكبير قائلا : « ليت الملك فيصل سيزور لبنان فيعلن تضامننا مع سوريا والاردن ومصر ، ونلتقي بعد هذه المرة » .

جولة الملك فيصل
حاولة لمنع انهيار التضامن العربي

سوريا : أي انسحاب جزئي نعتبره موجهاً ضدنا
الاردن : مستعدون للعودة الى مسؤولية الضفة الغربية
مصر : موافقون ... ولكن ساعدونا على مقاومة الاغراء !

كان جميع اعضاء الوفد المرافق للملك فيصل ينتظرون في الباحة الخارجية لقصر الضيافة في دمشق مساء وصول الرئيس حافظ الاسد . ووصل موكب الرئيس ، وفوجىء احد كبار المسؤولين عن الامن في سوريا ، بالملك فيصل يسرع لملاقاة الرئيس بخفة ورشاقة ، حتى انه كان يقفز السلم درجتين درجتين ، فاصبح في لمح البصر عند الباب يستقبل الرئيس السوري .

واقترب المسؤول السوري الكبير من احمد عبد الوهاب مدير المراسم في القصر الملكي السعودي — والذي يعتبر قلل الملك فيصل — وقال له : « كانت الفكرة عندنا ان الملك فيصل يشكو من صحته . وقد عزز هذا الاعتقاد حرصه على التأني في مشيته وحركته وكلامه » . فابتسم احمد عبد الوهاب وقال : « صحته ممتازة . وهو يأكل بشهية . ولو رأيته عندما يخرج الى القنص في الصحراء كيف يقفز ، ويتحرك بحيوية لحسبته شابا في الثلاثين من عمره » .

وقال المسؤول السوري معلقا على هذا الكلام : « هذا اكتشاف جديد بالنسبة الي » .

ويبدو ان المسؤولين السوريين ، قد اكتشفوا اشياء كثيرة خلال زيارة الملك فيصل الاخيرة الى دمشق ...

احمد اسكندر وزير الاعلام السوري ، وهو من اذكى الشبان الذين يحيطون بالرئيس الاسد واكثرهم قدرة على الفهم والاستيعاب ، قال في اجتماع خاص ببعض الصحافيين : « ان زيارة الملك فيصل الى سوريا هي في الحقيقة تعبير عن استراتيجية التضامن العربي ، وهي الاستراتيجية التي وضعها الرئيس حافظ الاسد عند قيامه بالحركة التصحيحية عام ١٩٧٠ . في الماضي كان الدفاع عن النظام اهم من الدفاع عن الوطن ، وهو شعار رفعه البعض بعد هزيمة ١٩٦٧ ، فجاء الرئيس الاسد ليرفع شعار : « الدفاع عن الوطن اهم من الدفاع عن النظام » . فالثوريون الحقيقيون ، هم الذين يضعون الخلافات الايديولوجية والاجتماعية على الرف عندما يتعرض الوطن لخطر الاحتلال . هكذا فعل ماوتسي تونغ عندما تعرضت الصين لخطر الاحتلال الياباني . لقد انضم الى تشان كاي شيك ، فحاربا معا خطر الغزو الياباني . لقد اعتبر البعض ان استقبال الملك فيصل في سوريا هو قرار يحتاج الى شجاعة ، نظرا للاختلافات الايديولوجية القائمة بين البلدين ، أما الحقيقة ، فان استقبال الملك فيصل كان قرارا يعبر عن استراتيجية مدروسة ، هي استراتيجية التضامن العربي ، اكثر مما كان قرارا يحتاج الى شجاعة » .

وما قاله الوزير احمد اسكندر ، كان يتردد على السنة المسؤولين السوريين الاخرين . كانوا يعرفون تماما وزن الملك فيصل وقدرته على ترجيح الكفة عندما يكون هناك اختلاف في وجهات النظر ، حول الاساليب التي يجب اتباعها في المرحلة الحالية ، لمواجهة التعنت الاسرائيلي والتواطؤ الاميركي ، او العجز الاميركي في الضغط على اسرائيل . لقد كان هناك اختلاف في وجهات النظر بين المسؤولين المصريين والسوريين ، بدأ منذ الاتفاق العسكري لفك الارتباط على الجبهة في سيناء ، وانعكس في مؤتمري القمة الاخيرين السادس والسابع ، اللذين انعقدا في الجزائر ثم في الرباط . فسوريا ترى ان الانسحابات الاسرائيلية يجب ان تتم على كل الجبهات ، لا على جبهة واحدة ، سواء سميت هذه الانسحابات اتفاقيات عسكرية جديدة ، ام سميت تسويات جزئية .

ويقول السوريون ايضا انه بعد حرب اكتوبر ، ولاننا حاربنا مع مصر حربا واحدة ، اتفقنا ان يتولى الرئيس السادات التحدث مع الدكتور كيسنجر باسمنا ايضا ، فيفاوض على فك الارتباط على الجبهتين المصرية والسورية معا . ولكننا فوجئنا بان الاتفاق قد تم مع الدكتور كيسنجر على اساس الانسحاب اولا من سيناء ، وتأجيل الانسحاب من الجولان فيما بعد . وقد كلفتنا هذه الخطة التي فرضها علينا الدكتور كيسنجر تضحيات ودماء وضحايا ودموعا جديدة في حرب الاستنزاف التي دامت مئة يوم مع اسرائيل ، مع انه كان في الامكان عدم دفع هذا الثمن لو اصر الرئيس السادات على ان يجري فك الارتباط على الجبهتين معا .

وفي مؤتمر الرباط دافع المصريون عن قبولهم بفك الارتباط المنفرد ، بانه جرى على اساس ان يتم فك ارتباط مماثل على الجبهة السورية . وانه لا يجوز ان نختلف على الاسلوب اذا كان الهدف مضمونا . كما لا يجوز ان نعطي اسرائيل حجة للتصلب امام الادارة الاميركية ، التي يبدو واضحا انها منعية في الوقت الحاضر وغير قادرة على ممارسة الضغط الكافي على اسرائيل لاجبارها على الانسحاب بالشروط والاساليب التي يريدها العرب .

وروى احد المسؤولين المصريين انه حدث في مؤتمر القمة الذي عقد في الخرطوم في تشرين الثاني (نوفمبر) ١٩٦٧ ، ان طلب احمد الشقيري الرئيس السابق لمنظمة التحرير النص في المقررات على عدم انفراد اية دولة عربية بحل جزئي الا بالاتفاق مع منظمة التحرير الفلسطينية ، فاذا بالرئيس عبد الناصر يتصدى للشقيري ويقول له : « انت عايزني ارجع استشيرك قبل ما حرر اي حته من الارض ؟ لا يا بيه ، كل واحد يقدر يخلص اي شبر من الارض المحتلة يبقى بطل ولازم نصفقلو كلنا . الاجتهاد مفتوح طالما نحن متفقون على الهدف النهائي . تحرير كامل الاراضي المحتلة » .

ولم يقبل السوريون بهذا المنطق في مؤتمر الرباط بل قالوا ، انهم افهموا الدكتور كيسنجر ، ان اي اتفاق جزئي يؤدي الى الاضرار بالتضامن العربي ، او يظهر الصف العربي وكأنه انقسم على بعضه ، سوف تعتبره سوريا خطوة معادية .

على هذا الاساس كان وزير الخارجية السورية عبد الحليم خدام يصر في مؤتمر القمة بالرباط على النص ، بانه لا يجوز الانفراد باي حل نهائي ، او حلول انفرادية ، او المفاوضة على انسحاب مرحلي جديد ، يتم على جبهة واحدة دون سائر الجبهات . وقد حاول اسماعيل فهمي وزير الخارجية المصرية ، خلال اجتماع وزراء الخارجية العرب ، ان يتخلص من النص الذي وضعه عبد الحليم خدام واصر عليه ، بقوله — اي قول اسماعيل فهمي — نحن هنا في مؤتمر يجب ان يطلق عليه اسم « مؤتمر فلسطين » ، وعلينا ان نحصر المناقشات في القضية الفلسطينية .

وقد قال السوريون للملك فيصل خلال زيارته ، ان الخوف من تكرار قصة الانسحابات المنفردة قد تجدد الان . « ومع موافقتنا على ان يتم الانسحاب الاسرائيلي من سيناء اولا لان لجبهة سيناء الاولية ، نريد ان يكون هذا الانسحاب جزءا من اتفاق يجري على كل الجبهات » . وسئل السوريون ، ما هو الضرر اذا اعادت اسرائيل جزءا من سيناء . لماذا نرفض ؟

وقال السوريون : الذين يقرأون تصريحات اسحق رابين في المدة الاخيرة يجدون ان الرجل يقول بصراحة ، ان اسرائيل لن تقبل الا بانسحاب جزئي جديد على جبهة سيناء ، وانها لا تقبل اي انسحاب على جبهة الجولان . ان اسرائيل تريد صراحة شق التضامن القائم بين مصر وسوريا . وان اسرائيل تريد بالتالي ان تستفرد سوريا

في الصورة الرئيس الاسد يتوسط الملك ونائبه الامير فهد .

الذي قامت به وزارة الاعلام اللبنانية ، وما زالت تقوم به في نقل الوجه الحضاري العربي الى العالم الخارجي .

وفي العاشر من شباط اجتمع وزراء الاعلام العرب في القاهرة حيث تبادلوا الآراء في ضوء النجاح الذي احرزه الاعلام العربي خلال حرب تشرين الاول الاخيرة ، واهمية الدور الذي مثله لبنان على الصعيد الاعلامي خلال المعركة سواء في الحقل العربي، او في ميدان التاثير على مراكز الاعلام الدولية الكبرى ونقل وجهةالنظر العربية الصحيحة اليها .

وفي هذا المؤتمر الذي ضم، الى جانب الوزراء ، المديرين العامين وخبراء الاعلام في جميع الدول العربية ، دعا وزير الاعلام اللبناني الاستاذ فهمي شاهين الى اجراء عملية نقد ذاتي لدور الاعلام العربي ، كما دعا الى وضع جدول مقارنة بين الاعلام العربي والاعلام الاسرائيلي، ومن ثم « تقييم الخسائر والارباح بالنسبة للراي العام العربي والعالمي حتى نستطيع ان نحدد المنطلقات والاهداف الجديدة للحرب الاعلامية المستمرة » .

وقد مارس الوزير اللبناني في المؤتمر عملية النقد الذاتي بكل تجرد وموضوعية .

وقال الوزير الاستاذ فهمي شاهين ان الوقائع التي اظهرتها حرب تشرين تدفع بنا الى ثورة اساسية في المفاهيم والمبادىء الاعلامية التي اعتمدنا ونعتمد حتى الان ، والى استنباط خطة هادفة موحدةللتحرك الاعلامي فيمختلف الاتجاهات.

وعندما وجه الوزير اللبناني هذه الدعوة ، لم يكتف بمجرد دعوة نظرية عابرة . فقد سبق تلك الدعوة ان قدم المدير العام لوزارة الاعلام الاستاذ رامز الخازن خطة اعلامية شاملة ومتكاملة تاكيدا لممارسة العملية الايجابية للدعوات العاقلة والبناءة التي يعتبر لبنان ، بشهادة كل الاشقاء العرب ، رائدها الاول .

لبنان في كل مكان

تكريم وزير من المغتربين

اقام فرع لبنان للجامعة اللبنانية الثقافية في العالم حفلة خاصة في بيروت تكريما لوزير الصناعة والنفط الاستاذ توفيق عساف بصفته أول وزير من المغتربين . وفي هذه الحفلة قال رئيس الفرع الاستاذ كميل دكاش ان الجامعة اصبحت قوة فاعلة في سبيل خدمة لبنان بشطريه المقيم والمغترب ، وقد انطلقت في انحاء العالم بفروعها ونشاطاتها واجهزتها العاملة ، لتوثيق الصلات بين المغتربين ، وبالتالي بينهم وبين الوطن الأم .

وارسل تحية تقدير وشكر الى فخامة الرئيس سليمان فرنجية الذي يساعد الجامعة ويدعمها لتواصل مسيرتها وتؤدي رسالتها .

اما الوزير الاستاذ عساف فتحدث في الحفلة عن ضرورة تنشيط القطاعات التجارية والصناعية بالتعاون مع المغتربين الذين هم دعامة لبنان الذي سيظل وطنهم مهما بعدوا ومهما ناوا . وقال ايضا ان الامل كبير بان تستمر العلاقات الوثيقة بين جناحي لبنان علاقات المحبة والاخوة والمصالح المشتركة .

وفي هذه الحفلة ايضا القى وزير التربية الوطنية الاستاذ ادمون رزق كلمة اشاد فيها بالمغترب اللبناني ومكانته الرفيعة في شتى القطاعات، كما بالجامعة ، هذه الاداة الفاعلة في توثيق الصلات بين جناحي لبنان المقيم والمغترب .

ثم تحدث عن لبنان وامجاده الحضارية وفضل المغترب في نقل هذه الحضارة الى الدنيا ، والعطاءات الخيّرة التي قدمها في مختلف العصور.

وقال : اننا نفاخر ونعتز بالمغتربين الذين هم عماد الوطن وامله ، فقد مثلوا وما زالوا يمثلون ادوارا مهمة في سبيل خدمة لبنان ، وتعزيز كيانه ، ووجوده عاليا .

دور لبنان الإعلامي

« لقد اصبحت بيروت العاصمة العملية للاعلام العربي ، لا سيما لجهة رصد تحركات الاعلام الصهيوني والتصدي له » .

الدكتور عبد القادر حاتم
نائب رئيس الحكومة
ووزير الاعلام المصري

والواقع ان دور الاعلام اللبناني اصبح بشهادة الاشقاء العرب دورا رائدا وفعالا ، حتى ان السيد صلاح عبد القادر ، الامين العام لاتحاد الاذاعات العربية قال :

« ان موقف وزارة الاعلام اللبنانية كان نموذجا يحتذى ليس فقط لامكانية المعاونة التي يقدمها جهاز اعلامي عربي لآخر ، وانما في امكان أن يحل مثل هذا الجهاز، في اوقات الطوارىء، محل جهاز شقيق متوليا الاعباء والمسؤوليات ومتحدثا باللسان نفسه » .

وفي الاجتماع الذي عقدته في الرابع من شباط الماضي اللجنة الدائمة للاعلام العربي في مقر الجامعة العربية بالقاهرة ، قدم الوفد اللبناني برئاسة مدير عام وزارة الاعلام ، الاستاذ رامز الخازن ، خطة اعلامية تناولت التحرك الاعلامي ومنطلقاته ووسائله ومشاريعه ، كما تناولت الخطة التي اقرتها اللجنة بالاجماع تفاصيل الحملات الاعلامية التي يجب اعدادها في جميع انحاء العالم .

وقد مثل الاستاذ رامز الخازن دورا توفيقيا بين الوفود العربية الى المؤتمر ، انطلاقا من الاحترام الكبير الذي اعربت عنه جميع هذه الوفود للدور

الامام موسى الصدر لنبيل خوري:

سامح الله كامل الاسعد!

- المناطق الحدودية من الناقورة الى شجعا وبعمق ١٥ كيلومتراً ... مناطق محتلة
- الدفاع امر لا يحتاج الى قرار . لنشعل الفتيل فنورط انفسنا ... والعرب ... والعالم!
- الاستشهاد ضروري للصمود ، حتى لو شمل النساء والاطفال ، والحركة الحسينية تقرهذا
- السلطة التي فقدت مبرر وجودها لا يحق لها اتهام الناس
- افضل ان يكون رئيس الجمهورية المقبل مرتبطاً بفكرة ، أو بفئة سياسية !

تحار كيف تكتب عنه ، وكيف تقدمه . امام ام ثائر ؟ رجل دين ام رجل دنيا (سياسة) ؟

يؤم الناس في المسجد ... فتثور . ويخطب في الناس في الشارع ... فنصلي .

هو وحده يعرف الخط الفاصل بين الدين والسياسة ، وهو وحده الذي يعرف الخط الجامع بين الدين والسياسة .

سره ، او سر قوته — كما يقول البعض — يكمن في شخصيته ، في سحره على الناس .

ويقول البعض الآخر ان الناس هي التي اعطته قوته وسره ... وسحره .

هل قاد التيار الذي يقف على راسه ، ام انه خلق هذا التيار ...

... وتحار كيف تقدمه . وماذا تكتب عنه .

ثم تكتب ان الرجل : ظاهرة . يعرف ماذا يريد ، ويعرف ماذا تريد انت اذا ذهبت لمقابلته .

والمقابلة تمت في مكتبه في دار المجلس الاسلامي الشيعي الاعلى بالحازمية ...

ولم يكن هناك اسئلة مكتوبة ...

كان هناك مشاريع اسئلة .

الجنوب . المعارضة . حركة المحرومين ...

والرئيس كامل الاسعد .

وعلى مدى ثلاث ساعات كان هذا الحديث ... او على الاصح كانت هذه المحاضرة .

فالامام موسى الصدر ... لا يعطي جوابا على سؤال ، وانما يحاضر ، يخطب الجواب . ثم يقرأ وانت تكتبه ، ثم يصحح ، ويوقفك عن الكتابة ليقول « بداية سطر » او « ثلاث نقاط بعد هذه الكلمة لو سمحت » ... او « اشطب السطر الاخير من الجواب » .

وكان السؤال الاول :

الامام موسى الصدر

□ سماحة الامام ، نقرأ ونشاهد ونسمع كل يوم عن معارضتك ونشعر انك تثور وتتألم لما يجري في لبنان وخاصة لما يجري في الجنوب . لو كنت انت المسؤول عما هو الحل في نظرك ؟

— ردود فعل الانسان امام الاحداث نوعان : نوع يحصل بعد دراسة وتخطيط وينظر فيه الانسان الى المصلحة وحساب الربح والخسارة . والنوع الآخر هو من صميم وجود الانسان ، وهو لا يحتاج الى تخطيط .

في تصوري ان قضية الدفاع عن الوطن كقضية الدفاع عن المواطن ، لا تحتاج الى تخطيط ، ان مجرد التفكير والحيرة بين ان ندافع او لا ندافع ، لامر في منتهى السقف والتنكر لواقع الوطن والتخلي عن المسؤوليات . اولا ندافع ، نأخذ قرارا بالدفاع ثم نفكر بدرس الامكانيات والوسائل . انا مناكد انه مع اول طلقة تصدر عن الجيش اللبناني ستتغير نفسية الناس بالدولة ، وستتغير العلاقات بين المواطنين في الجنوب ومناطق اخرى من لبنان ، سيشعر جميع اللبنانيين بالمسؤولية ويتدفعون الضرائب بكل حماس للدفاع عن الوطن . وحتما ستتغير العلاقات اللبنانية الفلسطينية، سيكون لنا في الحوار مع الفلسطينيين موقف، اذ ليس لنا الآن موقف . وستتغير العلاقات اللبنانية العربية لان موقفهم الآن باخذ طابع المساعدة ، بينما اذا وطننا انفسنا ووطناهم فسيعطوننا كل شيء رغما عنهم .

وستتغير العلاقات اللبنانية الدولية ، فالعالم اليوم يشعر ان الجنوب في لبنان ارض سائبة لا يوجد من يدافع عنها وهذا الخطر ما في الامر ، فالارض التي لا يدافع عنها اهلها لا يدافع عنها احد . وحبا الله المثل العربي القديم الذي قال : « دعوا دما ضيعه اهله » .

□ ولكن الا تعتقد يا سماحة الامام بان دعوة المواطنين في الجنوب الى الدفاع والمقاومة تحمل الكثير من الخطورة والمغامرة ، ونحن نعرف ان اغلبيتهم عزل من السلاح ؟

— عندما انظر الى وضع المواطنين في الجنوب اتذكر مأساة الشعب الفلسطيني التي عشناها . ففي عام ١٩٤٨ كان الفلسطينيون يفكرون ويدرسون ويحللون اوضاع قضيتهم ، وبطبيعة الحال كانوا يدعون الى التحليل ، بعد عام ١٩٤٨ وبعد المأساة انتقلوا من الدراسة والتحليل الى المناشدة ، مناشدة العرب والعالم كي ينتصر لهم في مأساتهم ، وكما نعرف جميعا فلا التحليل نفع ولا المناشدة. ثم قرروا ان يحملوا السلاح فاذا بالصورة تتغير واذا بالامل يعود اليهم . واذا نظرنا الى الفترة الزمنية ما بين اطلاق الرصاصة الفلسطينية الاولى (١٩٦٥) وبين اليوم لاكتشفنا ان بعث الامل الفلسطيني لم ياخذ وقتا كثيرا .

اكرر علينا ان نبدأ بالدفاع اولا ثم بالتفكير . اعتقد ان وضع المواطنين في الجنوب مر بالمرحلتين الاوليتين: مرحلة التحليل والتفكير ومرحلة المناشدة سواء مع السلطات

في لبنان او مع العرب ، لقد ابدعوا في تحليل اهمية الجنوب للبنان وللعرب ، واوضحوا من خلال الدراسات اهميته الستراتيجية والاقتصادية ، ونشرت الابحاث المطولة عن مياه الجنوب وغنى الارض وغيرها وقالوا : ان اسرائيل لو احتلت جنوب لبنان لزادت قوتها ثلاثين بالمئة على الاقل . وهذا يعني زيادة الخطر على العرب كلهم ... ثم بدات المأساة مع الاعتداءات المتكررة ، ومع النزوح والدمار والدماء وقرب شبح الاحتلال ، بدات المناشدات والاتصالات والدعوات لمؤتمر القمة وغير القمة ، ولا اعتقد ان النتيجة ستكون افضل من النتيجة التي حصل عليها الفلسطينيون قبل ان يحملوا السلاح .

ان الحل الوحيد هو في حمل السلاح ، ان على المواطن العادي ان يحمل السلاح ويقوم بالمسؤولية العفوية التي لا تنفصل عن كيانه وعن شرفه وعن تاريخه ... وبذلك يضع نفسه ودولته والعرب والعالم امام امر واقع .

□ لنأخذ وجهة النظر الاخرى ، عندما حمل الفلسطينيون السلاح لم يكن لديهم ما يخسرونه ، بينما ــ كما يقول الراي الآخر ــ اذا حمل الجنوبيون السلاح فان لديهم الكثير مما سيخسرونه ، فان تصعيد المقاومة اللبنانية

الامام موسى الصدر لنبيل خوري : اشطب هذا السطر اذا سمحت.

سيعطي اسرائيل الحجة الدولية القانونية لاحتلال الجنوب . قبل قرار الدفاع عن النفس يجب حساب نتائج هذا القرار ؟

ــ اعيد الى ذاكرة السائل والقارىء معا ، ان قضية الدفاع عن النفس وعن الكرامة ، هي قضية وجود الانسان . لا يحتاج الدفاع عنها الى تفكير ، بل التفكير يجب ان يكون في تفاصيل الدفاع وكيفية التقليل من السلبيات والمزيد من النتائج والسعي لتقليل الخسائر .

ثم يحز في نفسي ان اقول ، ان هذا الفرق بين المواطن في جنوب لبنان وبين الفلسطينيين غير ثابت وغير واضح ، لان المناطق الحدودية من الناقورة الى شبعا وبعمق ١٥ كيلومترا هي مناطق محتلة ... فالسلطة العسكرية اللبنانية غائبة نهائيا من هذه المناطق ، بينما الدوريات الاسرائيلية هي الحاضرة دائما ، تخطف وتهتم وتحاسب المواطن على مواقفه السياسية وتحاسبه حتى على علاقاته السياسية ايضا . والغريب ان المواطنين لا يرون اي مسؤول كبير يتردد على مناطقهم خشية الالتقاء مع الدوريات الاسرائيلية التي تسأل كثيرا عن الهويات . وبكلمة مختصرة ان المواطن هناك لا يشعر بوجود اية سلطة سوى شبح السلطات الاسرائيلية ، ومع ذلك فهل يمكننا ان نقول ان خطر الاحتلال وفقدان الارض قائم ؟!

ثم في حدود معرفتي لا يمكن لاحد ان يلوم لبنان حكومة او شعبا اذا دافع عن نفسه وفي ارضه ، لان الجندي الاسرائيلي الذي حضر ليلا الى قرية « مجدل زون » اذا قتل في الارض اللبنانية ، وفي عمق ١٢ كيلومترا ، لا يحق لاحد في العالم ان يلومنا على قتله ، صديقا كان المراقب ام عدوا .

وبعد ذلك فان التدابير السياسية والديبلوماسية والاعلامية وتجنيد الطاقات اللبنانية الكثيرة كفيلة بالتخفيف من سلبيات هذا الدفاع الذي لا بد منه .

اما الجواب الحقيقي الصريح للسؤال فهو ان الامر اصبح يهدد بحصول العكس حيث ان اللادفاع عن الجنوب يبرز وضعه وكأنه ارض سائبة ، وهذه الصورة تمكن اسرائيل الطامعة دائما ، من الاحتلال لان في اللادفاع مبررا لتصرفها .

بقلم
اديب مروّه

لبنان... وسياحة المؤتمرات

خلال شهر واحد فقط، كان لبنان ملتقى لعدة مؤتمرات وندوات وحلقات وحفلات واسعة كبرى عقدت فيه على مختلف المستويات الدولية الاقليمية والعربية ، وكانت كلها على جانب كبير من الاهمية لانها استقطبت حشدا كبيرا من الأعضاء المشتركين الذين يشكلون بالاضافة الى طاقاتهم العلمية والفكرية ووزنهم الدولي والاجتماعي والمالي، مصدرا كبيرا مهما من مصادر الدخل السياحي الذي تسعى البلادالى اجتذابه .

وهذا كله يعني ان الكمية في الاحصاءات السياحية للاشخاص الذين يزورون لبنان قد لا تساوي ابدا النوعية والقيمة التي يتمتع بها هؤلاء الزائرون .

وبطبيعة الحال لم يات اختيار لبنان من قبل الداعين لعقد هذه المؤتمرات فيه اعتباطا ، بل جاء نتيجة حتمية لما يتمتع به لبنان من جمال طبيعي اخاذ ولاسيما في هذا الفصل البديع ، والاهم من كل ذلك لما يملكه من تجهيزات سياحية وفنادق كبرى وصالات عديدة مجهزة بكل الوسائل الحديثة لاستيعاب هذه المؤتمرات .

وهذا ما يشكل في الواقع فائدة كبرى للبلاد يجب في رايي ان يركز المسؤولون عن السياحة عليها بحيث يفدولبنان بالاضافة الى انه بلد الاشتاء والاصطياف ، بلد المؤتمرات.

وفي الواقع لقد بدات سياحة المؤتمرات تتخذ شكل انطلاقة هائلة في العالم خلال العقدين الاخيرين من القرن الحالي . واصبحت من اهم مرتكزات السياحة العالمية المعاصرة .

ذلك ان ما يصرفه العضو المشترك في المؤتمر يقدر بثلاثة اضعاف ما ينفقه السائح العادي ، حتى ولو كان العضو مدعوا على حساب الدولة المزارة .

ومن هنا تبدي الدول المتقدمة سياحيا اهتماما بالغا في تحقيق اقصى فائدة ممكنة من هذا المصدر الهام للدخل القومي.

ولذلك نرى عواصم كبرى مثل باريس ولندن وجنيف وفيينا ومونيخ وفرانكفورت تتنافس في ما بينها على الدعوة الى عقد المؤتمرات الدولية واقامة المعارض الكبرى فيها . لكي تحصل على حصتها من هذه الصناعة الهائلة للسياحة وبالمناسبة فقد افتتحت باريس اخيرا مركزا دوليا ضخما للمؤتمرات في منطقة « بورت مايو ».

وماذا فعل لبنان حتى الان في هذا الميدان ؟

ما من شك ان عندنا جميع المؤهلات لكي يصبح لبنان بلد المؤتمرات الاول في الشرق الاوسط . من نظام ديموقراطي الى تجهيزات سياحية الى وضع جغرافي خاص الى مناخ وجمال طبيعي ، الى حرية النقد والعملات الاجنبية واخيرا الى شعبه المثقف الواعي بصورة عامة .

ولو فرضنا حسب الاحصاءات الدولية انه يوجد في العالم اكثر من ٢٥٠٠ منظمة عالمية من حكومية او غير حكومية فان لبنان يستطيع ان يجتذب الكثير من هذه التظمات لعقد مؤتمراتها فوق اراضيه .

وازاء ذلك فان على المسؤولين عن السياحة كما قلت ان يولوا هذه الناحية الهامة من المصدر السياحي العالمي اهتمامهم البالغ وان يعدوا العدة الكاملة من دعاية واعلام وعلاقات عامة لجعل لبنان اهم قاعدة لسياحة المؤتمرات في الشرق ، بعد تزويده بما يلزم من تجهيزات ضرورية لاستيعاب هذه المؤتمرات . وذلك ببناء قصر خاص للمؤتمرات كما فعل وفعلت العديد من الدول النامية وغير النامية .

والمشروع ليس بعيدا عن التحقيق ما دام عندنا مجلس سياحة ديناميكي ووزارة سياحة يقظة ومدير عام جديد للسياحة له خبرة بالهندسة وبناء القصور ... ليس على الرمال طبعا !

كافة اى شيء ، اما اليهود كافراد فاننا نمنحهم كل شيء » .

وغير موسى مندلسون ، المفكر الاصلاحي اليهودي صمويل هولد هايم (١٨٠٦ ـ ١٨٨٠) الذي رفض التلمود وقال « يتكلم التلمود بايديولوجيا العصر الذي جمع فيه ، فصلاحيته قاصرة على ذلك العصر ، اما انا فانكلم عن وجهة نظر الايدلوجيا العليا لهذا العصر ، لذلك فانا محق ولي الصلاحية لعصري ـ كما يعتقد هولدهايم » ان تقاليد اليهودية ولاهوتها كانا ملائمين للماضي ، ولكنهما الان قد فقدا صلتهما بالواقع ، ولابد من تطويرهما ، ان عقل الانسان هو الذي يجب ان يحكم وليست الطقوس والتقاليد الدينية الساكنة

لقد قام الاصلاحيون اليهود بالغاء الصلوات التي لها طابع قومي يهودي ، ونادوا بحذف جميع الاشارات الى خصوصية الشعب اليهودي من كل طقوس الدين وعقيدته واخلاقه وادبه ، كما حولوا اسطورة العودة الى مفهوم روحي ، وقالوا بان عقيد « الشعب المختار » غير منطقية وانها تعزل اليهود عن الاخرين وتربطهم وهم في اوروبا وامريكا او غيرها بمكان آخر في آسيا « فلسطين » ، وان الخلاص ليس مرهون بالعودة الى ارض الميعاد ولكن بتحكيم العقل والعدالة بين الشعوب ، كما قالوا بان اسس اليهودية الصحيحة هي وجود الله ، والايمان بالعناية الالهية ، وخلود الروح ، وماعدا ذلك ليس من الدين في شيء ومن قادة هذه الحركة الاصلاحية ابراهيم جايجر (١٨٣٠ ـ ١٨٧٤) ، ودافيد فرايد لاندر (١٧٥٦ـ١٨٣٤).

وقد نادى الفكر الاسرائيلي الاصلاحي ـ فكر الهسكلاه ـ بضرورة تعميق ولاء اليهودي للوطن الذي يعيش فيه ، وتفسير كل ما يتعلق باليهودية باسلوب منطقي كما اعلن ان اليهودية تستند الى قيم اخلاقية تشابه قيم الاديان السماوية الاخرى ،

بقلم : د. ملاك جرجس

بل ان هذه المبادىء اقرها مؤتمر يهودي عقد في بتسبورج فكان احد قراراته ما يأتي :

« نحن نرى في العصر الحديث ، عصر حضارة العقل والقلب الجامعة ، اقترابا لتحقيق امل اسرائيل (المسيحاني) العظيم لاجل اقامة مملكة الحقوقة والعدالة والسلام بين جميع البشر ، نحن لا نعتبر انفسنا امة بعد اليوم ، بل جماعة دينية ، ولذا فنحن لانتوقع عودة الى فلسطين ، او عبادة قربانية في ظل ابناء هارون ، ولا استرجاعا لاي من القوانين المتعلقة بالدولة اليهودية

هزيمة المستنيرون اليهود

لم يقدر لحركة الاستنارة اليهودية ان تعيش كثيراً لما لا قاه قادتها من حرب شعواء من الصهيونيين وبعض المذاهب الدينية الرجعية لتحقيق اهدافها الاستعمارية ، بذلك عادت الصهيونية باليهود الى الدوران داخل ـ اساطيرهم وخرافاتهم الشعبية القديمة ، بعد ان كان الطريق امامهم مفتوحا للانعتاق السياسي والروحي ، وللاندماج مع الشعوب الاخرى .

ولكن ماهي المذاهب الدينية اليهودية التي تسللت عن طريقها الصهيونية الى عقول اليهود وصبغت شخصياتهم وفكرهم لصبغتها الاستعمارية اللاأخلاقية ؟

سيكولوجية الاتجاهات الدينية الصهيونية

في حين ان اليهودية الاصلاحية ـ لتأثرها بثقافة العصر ولدعوتها الى التداخل والاندماج مع غير اليهود ، قامت الصهيونية على العكس تماما الهاسكالا (١٧٥٠ ـ ١٨٨٠) وتعني « التنوير » لا تعتبر نفسها مقيدة بالتوراة وتعاليمها القديمة القاسية ، ونادت بعدم الاندماج ، واعتبرت ان كل من يتبعها ـ الهاسكالا ـ خارجا على الدين .

أحباء صهيون

وبدأت الاتجاهات الصهيونية لتنشط في جمعيات « احباء صهيون » بعد اضطهاد اليهود في روسيا عام ١٨٨١ ، فنادت بتنظيم جمعيات الهجرة الى فلسطين واستعمار اراضيها كما غذت الفكر اليهودي بان « الانسان اليهودي رغم انحطاطه المادي ، ورغم كل الظروف التي تحيط به فهو اكثر سموا من الجويم ـ غير اليهود ـ في الامور الروحية لان الله اصطفاه دون العالمين » .. بل ذهبت الصهيونية ابعد من ذلك وقالت ان اضطهاد اليهود عبر التاريخ هو احدى علامات هذا الاصطفاء ، لان اليهود هم « الشعب المختار » الذي تعلو انسانيته على كافة البشر ، كما يعلو تاريخه على تاريخ العالم اجمع وقد سجل قيم التعالي والسمو هذه بوضوح تام « ليوبنسكر » في كتابه « التحرير الذاتي » الذي نشره بالالمانية عام ١٨٨٢ ، كما سجلها «هرتزل» مؤسس الصهيونية العالمية في كتابه « الدولة اليهودية » .

وفي ١٨٩٧ توحدت اغلب الجمعيات اليهودية في المنطقة الصهيونية واصبح هدفها لاساسي هو « الاتجاه العملي » لاستخدام كل الطرق لاستعمار فلسطين ، « ارض الميعاد » ويمكن القول ان حركة احباء صهيون كانت القاعدة التي هيأت العقول لدعوة « هرتزل » وكانت مجالا واسعا لتدريب القادة الصهيونيون .

كيف تسللت الصهيونية إلى عقول اليهود

تسللت الصهيونية الى عقول اليهود المفروض فيهم انهم شعب ذكى ـ عن طريق التراث اليهودى خصوصا اسطورة العودة الى ارض الميعاد ، واسطورة استمرار اسرائيل عبر الازمان ، واسطورة الشعب المختار ، واساطير الامة اليهودية الروحية ، والمسيح المخلص الذى سيظهر من بين الشعب اليهودى ليقوده الى الفردوس من فلسطين ، ووجد هذا التسلل الصهيونى صدى لدى بعض المذاهب الدينية اليهودية ، رغم ان الكثيرين من الحاخامات اليهود فى الماضى عارضوا الاتجاه القومى ، لأن اليهودية دين وليست قومية كما ادعت الصهيونية ، كما ان الرابطة التى تجمع بين اليهود على مختلف جنسياتهم هى رابطة الدين فقط وليست رابطة القومية ، وقديما وضح ذلك فى انجلترا هرمان ادلر الحاخام الاكبر ، اذ قال فى عام ١٨٧٨ :

« منذ غزو فلسطين بواسطة الرومان اصبح اليهود لا يكونون مجتمعا سياسيا ، اننا كيهود ننتمى سياسيا الى البلاد التى نعيش فيها ، اننا بكل بساطة انجليز أو فرنسيون أو المان اننا نمارس بالضرورة بعض العقائد الدينية الخاصة بنا ، ولكننا لانختلف فى هذا الشان مع المواطنين الذين يعتنقون اى دين آخر ، اننا نشاركهم فى المساهمة فى رفاهية الوطن ونطالب بحقوق وواجبات المواطنين »

وقد اكد هذا المعنى الحاخام الامريكى « ويسى » وقرار المؤتمر اليهودى الامريكى الذى عقد فى مدينة بتسبرج الامريكية فى سنة ١٨٨٥ ونصه كالاتى :

« اننا اليهود لا نعتبر انفسنا امة بل مجرد جماعة دينية ، وعلى هذا لا نفكر فى العودة الى فلسطين ولا نرغب فى احياء اى قوانين متعلقة بالدولة اليهودية »

محاولة لتحطيم « الجتو » العقلى اليهودى

هذا كما ان بعض المفكرين والفلاسفة اليهود فى القرنين السابع عشر والثامن عشر حاولوا تحطيم « الجتو العقلى اليهودى » ، الذى ضربه اليهود حول انفسهم واستغله الصهيونيون اسوأ استغلال ، ومن هؤلاء المفكرين موسى مندلسون (١٧٢٩ ـ ١٧٨٦) ، الفيلسوف اليهودى الالمانى الذى يعتبر قائد « الهسكلاه » حركة الاستنارة اليهودية تلك الحركة التى نادت بسيادة العقل ، وكلمة « الهسكلاه » عبرية تعنى « الفهم » .

نادت حركة الهسكلاه بان يترك اليهود عزلتهم الفكرية والجغرافية وان يندمجوا فيما بينهم القيم الاخلاقية لتحل محل القيم اليهودية والصهيونية العتيقة ، كما دعتهم الى تحكيم العقل والتفرقة بين ماهو منطقى يقبله العقل ـ من الدين والدنيا معا ، وبين ماهو تراث دينى عتيق ليس من الدين فى شىء ، كما دعتهم الى الاندماج فى مدارس ـ الجويم ـ غير اليهود وتعلم الزراعة والبناء والهندسة ، وبمعنى آخر نادت حركة الهسكلاه بان ينفض اليهود عن انفسهم رداء القومية المتكلفة التى تحجب وتطمس خصائصهم الانسانية ، كما نادت بالاندماج فى شعوب الدول التى يعيشون فيها وان يكون ولائهم لها وليس الى القومية الدينية التى لاتستند الى منطق ، وقد تعشى منطق الهسكلاه مع منطق عصر النهضة الذى طالب رعاياه الدخول بالتخلى عن ولاءاتهم الطائفية والعنصرية ، وقد وجهت الثورة الفرنسية بالذات تحذيرها لليهود ، اذ جاء على لسان احد قادتها سنة ١٧٨٩ « اننا نرفض ان نمنح اليهود

او في قول فوزي معلوف /١٩٣٠ في اسباب الهجرة :

لهفي للربوع تضحى وتمسى
وهي حلو من التفكير
ينزح النازحون عنها ووجه
الارض رحب .. الى المزار البعيد

او قول جبران خليل جبر ن /١٩٣١ ، عن ابناء لبنان :

هم الذين يولدون في الاكواخ ، ويموتون
في قصور العالم

هؤلاء ابناء لبنان
هؤلاء هم السرج التي لا تطفئها الرياح .
والملح الذي لا تفسده الدهور
هؤلاء هم السائرون باقدام ثابتة نحو
الحقيقة والجمال والكمال

او في شوق عقل الجر /١٩٤٧ ، الى لبنان ، حين يقول :

هل بعد لبنان ، تحت الشمس من وطن
بسبى النواظر او يصبي المحبينا
قد افرغ الله فيه كل قدرته
فجاء مسكا تراب الارض ، لا طينا

او في قول خليل مطران /١٩٤٩ ، في تمجيد اللبنانيين :

خضتم البحر يوم كان عصيا
لم يسخر لقوة من نجار
وركبتم منه جوادا حرونا
فلقا بالمجرس المغوار
ان تمادى عدوا بهم كبحوه
واقالوه ان كبا من عثار

وينتهي ذلك الحنين ، على لسان شفيق معلوف حين يقول :

اي اي الشطآن لم يلد ملكا
لبنيه منذ العصور الخوالي
يصل الشرق بالمغارب كالشمس ويهدي الاجيال للاجيال

اما هتاف المقيمين فيستهله وديع عقل /١٩٣٣ ، بانشودة المصطاف حين يقول :

حنت مها غسان وجدا الى لبنان
في صيفه الفتان تفديه بالغزلان

ويتخذ الهتاف اشكالا سوية ، تظهر فيها العاطفة ، فنستمع الى امين تقي الدين /١٩٣٧ مخاطبا وطنه فيقول :

متى انت يا وطني مسعدي
لقد افلتت همتي من يدي
هجرتك لا الشوق يدني اليك
ولا الصبر ان ادعه ينجد
اذا المرء مات فدى وطن
فقد مات ميتة مستشهد

فاذا بلغ الهتاف اذنيك ، مع عمر فاخوري /١٩٤٦ سمعه يقول :

ولعل اكرم ما يصدره لبنان من بضاعة ابناؤه في النواحي الاربع من الارض ، بناة المدن والسفن . المخاطرون غير مغامرين ، المثقفون طبعا وتطبعا ، المحافظون في غير تزمت ، المجددون دون تعسف ، ناشرو الابجدية قديما وحضنة العربية حديثا ، ابناؤه السمر الميامين حملة رسالة الثقافة في العالم .

ويسكرك الهتاف مع يوسف غصوب /١٩٧٢ حين يقول :

عطري الكاس بآس وخزامى
وامزجي في الكاس حبا ومداما
واشربي من خمر لبنان على
نغم اليوم وانغام قدامى

مارا بالعديد من الهتافات لتصل بعد ان كان ذكر لبنان عند يوسف غصوب وجرا ، لنجده عند سعيد عقل مبدا وحبا جديدا حين يقول :

... ولبنان عهد
ليس ارزا ولا جمالا وماء
وطني الحب ليس في الحب حقد
وهو نور فلا يضل فكد
ويد تبدع الجمال وعقل
لا نقل « امتي » وتسطو بدنيا
نحن جار للعالمين واهل

ثم تدرك سر الاسرار ، في الوجود اللبناني ، حين تستمع الى ادوار حنين وهو يقول :

وقد ضم على هذا الفداء والاجتماع العام الذي جر اليه بقسم الهجين الشهيرة ، بين المحمديين و لمسيحيين ، في مار الياس انطلياس . وكان من نتيجة ذلك جلاء الظلم والظالمين في السنة ١٨٤٠ .

ويسري الهتاف رعشة في القلب ، ورنينا في الاذن ، في ابيات رشدي معلوف حين يقول :

بلادي قبس الساري بلادي شبع الضاري
بلادي مغزل النعمة للعاري
بلادي واحة القارع والتاريخ عطشان
بلادي موئل الناس اذا روع انسان

ويجري على الالسنة ، نشيد الارز ، في التذكرة شعرا صاغه شارل قرم /١٩٦٧ ونقله الى العربية سعيد عقل بهذا القرار :

ارزنا اجمع بشهديه غفران الذنوب
والتفاف للقريب فهو حب وجهاد

ذلك بعض قول اللبنانيين في لبنان ، فماذا توحي هذه الاقوال لغير اللبنانيين ؟

يقرا غير اللبناني التذكرة فيذكر حين يقرا

ان لبنان قد كان يوم لم يكن التاريخ ، وانه سار اشواط الزمان اصلا ، وبقي التاريخ وراءه رسما . ثم اسلخت العصور ، وتوالت الحقب ، وظل لبنان وفيا لقيمه ومثله ، فاذا اطلع الغيب وهو يقرا عبر آمال وامنيات ، صاغها ابناؤه شعرا ونثرا ، راى التاريخ صنع لبنان ، والاستقلال تذكرة لتاريخ لبنان .

التذكرة اللبنانية

إيماء جديد إلى الايحاء القديم

بقلم احمد ميكي

ما كانت الايام التي تنطوي ، والاحداث التي تتعاقب فيها ، والاحوال التي تتبدل حولها ، الا لتزيد الحقيقة اللبنانية جلاء ، وتعطي معانيها الخفية قوة وصفاء . ومما كان لتفرق السبل ، على اختلاف الظروف ، وامتداد الافاق ان تثبط الهمم عن اكتناهها ، والقلوب عن الحنين اليها .

ذلك الايحاء القديم ، جاء به ايماء جديد . في التذكرة اللبنانية . للذكرى الثلاثين للاستقلال . في اقوال مختارة في لبنان ، من آثار ابنائه في الوطن والمهجر .

الموضّح تؤاد افرام البستاني في مقدمة التذكرة ، الخصائص الحضارية للكينونة اللبنانية ، عبر العصور في بناء البيت والقبر ، فبيتي اللبناني البيت المفرد ، بعد اشتراكية السهل ، وشيوعية الكهف ، مخططا لمدينة الاحياء ، وبيتي القبر ، مستقر الميت ، مقيما مدينة الاموات ، ثم يمضي في البناء . اسس كل حضارة ، مرتقيا من تحسين العمل الى تجريد النظر . ويصنع ويغالي في الصنع ، ويجيد ويغالي في الجودة ، فيكون من لبنان ، بناة البيوت ، وصانعو الهياكل ، ليكون اوباليتوس ، من بعد معم اليونان في البناء . اما مدينة الاموات ، فقد اقامها اللبناني ، على التشوق الى ما وراء المادة ، استعدادا للعودة ، وايمانا بالحياة الجديدة المستأنفة . فضم الى مدفنه ، مقومات بقائه ، من طعام وسلاح ، ليكون الاستئناف في كل شيء ميسورا . وكان الخلق في كل شيء من صنع الشعب ، فلم ينسب الارجوان الى مكتشف بالذات ، ولا الابجدية الى مخترع معين ، فكانت الكتابة ، رسالة لبنان الى العالم ، وصار قدموس ، معلم اليونان الابجدية ، عمارة العقول ، صنو اوباليتوس معلمهم في عمارة البيت والهيكل .

وتتعدد المراحل ، وتتعاقب الاشكال ، ولبنان على العهد للقيم الحضارية ، والمبادىء الانسانية . ففي مؤتمر السمقانية ، يحقق لبنان ، في وجه السلطان ، اواخر القرن السابع عشر ، سبقا في الاخذ بالديمقراطية في الشرق كله ويكون له ، في مطلع النصف الثاني من القرن الثامن عشر ، اي قبل اعلان الثورة الفرنسية ، حقوق الانسان في الحرية ، والمساواة ، والاخاء . اول مدرسة شعبية مجانية في الشرق كله ايضا . ان اللغة ، فقد كان لبنان ، خير من يدرك دورها في الحضارة ، ويقدرها حق قدرها . حين يعدها اداة للتعبير وآلة لخدمة الفكر ، نظر اليها هذه النظرة ، من خلال آثار جرمانوس فرحات ، وبطرس البستاني ، وابراهيم اليازجي . حين نفخوا فيها روح البعث . فسارت تجاري العصر في الرقي والتقدم ، وكما كان التحرر في اللغة ، كان مثله في الشعر . وكان هم لبنان فيه ، كهمه في كل بناء ، منصبا على التناسب والوحدة ، فترك تلاحق الابيات المستقلة في القصيدة الواحدة ، وجمع التفاصيل ، ووحد الاجزاء ، واتلف الكل في الشعر العربي . في « بيروت » خليل مطران . و « مجدلية » سعيد عقل ، و « عنجر » شفيق معلوف ، و « سام » صلاح لبكي .

وتابع لبنان سيره في اداء الرسالة ، يجذب الى احضانه طلاب العبادة الآمنة المطمئنة ، فتعددت فيه الطوائف لتمنحه رحابة الصدر ، واتساع الافق ، وتحليه بالصبر والتساهل ، لتخلق منه وحدة وقوة ، على ظاهر من الفرقة والضعف .

اما القسم الثاني من التذكرة ، فقد ضم في تسلسل تاريخي ، اقوال اللبنانيين ، مغتربين ومقيمين ، في لبنان . وقد استهل « حنين المغتربين » في التذكرة ، بقوة نجيب حداد /١٨٩٦ :

قف في ربى لبنان بين وهاده
واقرأ السلام لاهله وبلاده

وتنوعت المختارات ، في اغانين من القول ، والوان من العاصفة ، وانماط من الصور . فسمع قول سليمان البستاني /١٩٢٥ مثلا في شكواه :

ولي وطن تنفل كاهلاه
واهلوه يعانون الامرا
له ولهم على ديون حر
اروم وفاءها فاموت حرا

مليار ليرة لتجهيز لبنان

لبنان بحكم مركزه الجغرافي ولانه بلد الخدمات والسياحة والاصطياف ، فمن الضروري ان يكون تجهيزه كاملا في جميع النواحي، من مشاريع، واوتوسترادات ، وطرقات، وغير ذلك ، وقد خصص لتنفيذ مثل هذه المشاريع ما يزيد على المليار ليرة لبنانية . ولكن ، كما يقول وزير الاشغال العامة والنقل الاستاذ فؤاد نفصن : ما نشكو منه ، هو التاخير في التنفيذ احيانا ، وعدم وجود تنسيق كامل بين مختلف الادارات.

ولتدارك هذا الواقع، سارعت الدولة الى الاستعانة بكفاءة الخبراء والاختصاصيين ، واستدعت في ضوء ذلك بعثة فرنسية فنية لدرس القضايا الادارية والفنية ومشاريع الاوتوسترادات ، والمباني ، والجسور، والمرافيء ، والاسداد وغيرها .

وتتحصر الغاية من دعوة هذه البعثة في وضع برنامج تنفيذي ضمن الاعتمادات المحفوظة ، وهي تفوق المليار ليرة لبنانية ، خلال السنين القليلة القادمة ، لتعبئة الجهود لتنفيذ هذه المشاريع باسرع وقت ممكن . »

وبالفعل عقدت البعثة الفرنسية سلسلة اجتماعات مع المسؤولين في وزارتي التصميم العام والاشغال العامة ، ومجلس تنفيذ المشاريع الانشائية .

وفي هذه الاجتماعات جرى في وزارة التصميم عرض موجز لمشاريع الخطة السداسية ، وما هو قيد التنفيذ منها، والصعوبات التي تواجه تنفيذ بعض هذه المشاريع ، ووجوب انهائها بالمهل المحددة لها . وجرى كذلك بحث كيفية اجراء عملية التنسيق بين المشاريع من جهة والموازنة العامة او الموازنات الملحقة والمستقلة من جهة ثانية ، وذلك في ضوء المشاكل التي تواجه عمليات التخطيط، ان على الصعيد الزمني او على الصعيد الجغرافي .

وفي وزارة الاشغال العامة جرى بحث شبكة الطرق في لبنان وتقسيمها ، وحالاتها ، ومن ثم اوضاع السير والنقل . ومن المعلوم ان السير والنقل في لبنان هما على ازدياد مستمر .

وفي مديرية التنظيم المدني جرى بصورة خاصة بحث الموضوع المتعلق بتنسيق العمل بين مجلس تنفيذ المشاريع الانشائية والمديرية العامة للتنظيم المدني حول موضوع الاوتوسترادات والاسراع في تنفيذ هذه المشاريع والمواضيع العامة والاجراءات المناسبة لتمكين الادارات المعنية من دراسة وتنفيذ المشاريع بالمستوى الفني اللازم، وبالسرعة المناسبة . وقد وضعت عدة اقتراحات منها على سبيل المثال :

اولا – تشجيع حملة الشهادات العليا والاختصاصيين على الدخول الى الادارة والبقاء فيها مدة طويلة ، لان قيمة المؤسسات هي من قيمة العاملين فيها .

ثانيا – تحضير الفنيين للدخول الى الادارة باختصاصهم لفترة دراسية ، وتلقينهم ما يحتاجون اليه من معلومات، خلال ممارستهم الوظيفة ، وخلال فترة وجيزة ، بدلا من الاتكال على التجارب خلال سنوات ، لتعلمهم ما يحتاجون اليه خلال عملهم .

ثالثا – تدريب الفنيين خلال العمل لتجديد معلوماتهم بالنظر للتطور السريع الذي الهندسي حاليا .

رابعا – وضع دفتر شروط عام جديد يناسب والتقدم التقني في العالم ، ليحل محل دفتر الشروط العام السابق الموضوع عام ١٩٤٢ .

خامسا – وضع دفاتر شروط خاصة نموذجية تعتمد في جميع الادارات بنفس النوع من العمل بدلا من تفرقة انواع العمل بين الادارات.

وفي اجتماع آخر مع مجلس ادارة مصلحة سكة حديد الدولة اللبنانية والنقل المشترك ، جرى مع البعثة الفرنسية الفنية بحث الاسس التي يتوجب اعتمادها لكي تتمكن المصلحة من نقل الكميات المتزايدة من البضائع، ومن تخفيف الضغط على مرفأ بيروت ، وجرى كذلك بحث اقتراح بتسيير عربات متحركة تنقل الركاب على طول الشاطيء اللبناني من بيروت الى الشمال ، ومن بيروت نحو الجنوب .

اما بالنسبة للنقل المشترك ، في مدينة بيروت ، فقد جرى بحث وسائل تطويره ، خاصة بشراء عدد كبير من السيارات الكبيرة « الاوتوبيسات » ، وزيادة الخطوط المنتشرة في الضواحي، لنقل العمال والطلبة من الضواحي الى بيروت وبالعكس .

هذا هو عالم طيران الشرق الاوسط الخطوط الجوية اللبنانية

٤٠ مدينة في أوروبا وافريقيا والشرق الاوسط

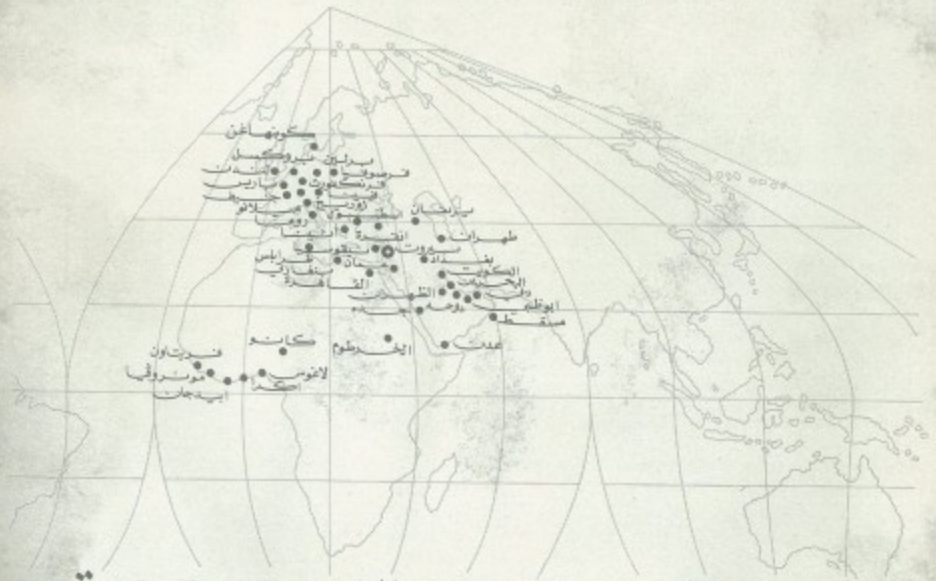

نحن نجعل من السفر متعة

طيران الشرق الاوسط الخطوط الجوية اللبنانية

MEA

Sr. General HAFEZ EL - ASSAD
Presidente de la República Arabe de Siria, y heroe de la guerra de Ramadán Arabe Israelí, de octubre de 1973