El Gurbal

"La Criba"

No. 135 - Julio - Agosto de 1974

Vista Panorámica de Ave. Reforma y Glorieta Caballito. México, D. F.

Se nos hizo chico el mar.

Los mexicanos somos muy presumidos.
Sobre todo, cuando tenemos de qué presumir...
Dos DC-10-30 con cupo para 277 pasajeros.
Con este equipo cruzamos el Atlántico. Y se nos hace chico, porque nuestras naves son, aparte de veloces, increíblemente cómodas.
La próxima vez vuele por Aeroméxico a Madrid o a Paris.
Es padre viajar "en familia" a Europa ¿o no?.
Aeroméxico si lo lleva a Europa.

La línea aérea que va para arriba

AEROMEXICO

Consulte a su agente de viajes, él es un experto.

Reservaciones: Tel. 566-08-00 con 35 líneas. Oficinas de Boletos: Paseo de la Reforma No. 64, Tel: 546-98-40. Leibnitz No. 100-26, Hotel Camino Real, Tel. 545-69-60 Ext. 1627, México, D.F. Manuel E. Izaguirre No. 2 Cd. Satélite, Edo. de México. Tel: 572-28-00.

Editorial

EL RETO DE LA BARBARIE CONTRA EL LIBANO

Una vez más, en el curso de la guerra del Medio Oriente, al Líbano le ha tocado el doloroso papel de víctima. Caen sobre su territorio, sobre sus poblaciones, sobre sus habitantes, los proyectiles mortíferos, con un ensañamiento que no tiene justificación alguna. No es lance de guera el que envuelve al Líbano en una destrucción sin causa ni motivo; un pretexto el que se pone por delante y un propósito político el que en realidad impulsa a las huestes del sionismo a dejar caer su peso sobre este pequeño país —geográficamente pequeño, institucionalmente muy grande— que sería un paso más en sus planes de expansión, aprovechando esa contingencia de las unidades árabes palestinas que en Líbano, como en todas las partes, han levantado la voz de su derecho.

Fementido es el pretexto. Lo que llaman terrorismo palestino no se ha incubado ni ha salido del territorio libanés, sino más bien del propio territorio que los sionistas ocupan sin justicia y sin razón. Una propaganda intencionada ha cambiado el aspecto de las cosas y ha hecho ver que Líbano fuera como un foco de peligro terrorista para Israel; pero en Israel saben, perfectamente, que ésto es falso y que es una maniobra, fraguada por los mismos que han trazado el programa expansionista, para justificar aparentemente lo que ahora es una serie de ataques reiterados sin piedad y a la postre sería una verdadera invasión, del mismo estilo de aquellas invasiones territoriales que hicieron estallar el incendio de la última gran guerra. Así, ni más ni menos, es como se producen y encadenan los acontecimientos que ya están llamando poderosamente la atención del mundo entero, no solamente por la ferocidad y la vesanía de los atacantes, sino también por esas similitudes históricas que no presagian nada bueno, en una repetición de ambiciones que cierran el paso a toda solución comprensiva, si es que esta clase de soluciones cabe en mentes envenenadas por la agolatría, el despotismo y el instinto de dominación y de imperio.

No importa a los autores de tanta barbarie que caigan, a su paso, víctimas inocentes; que se acabe con la vida de poblaciones enteras; que el crimen militar se cierna sobre la desolación de territorios que no han sido objeto de ninguna estrategia bélica. El fin justifica los medios —era la sentencia que ha causado tantos males en el mundo; y sigue siéndolo en manos de un sistema y de un programa insaciable, aunque se revista de pretextos fútiles que nadie cree y a nadie convencen. Hay que decirlo claramente: del Líbano no ha salido ningún terrorista. Pero Líbano sale siempre a relucir cuando un acto de violencia surge como protesta contra enorme injusticia de la expoliaciones que han dejado sin hogar, sin tierras y sin destino a todo un pueblo que pacíficamente vivía en su patria. Y cuando a una persona se le roba la patria, el patriotismo lógicamente se levanta iracundo y vengador. Pero se han alterado estos móviles y en la alteración, a un país tan amante del derecho y de la justicia como es el libanés le ha tocado una muerte ingrata, desde el momento en que es objeto de maquinaciones de largo alcance y aprovechando que la capacidad defensiva del Líbano nunca ha contemplado conflictos de este tipo ni ha sido estructurada para anunciar estas monstruosidades.

Pero hay una fuerza mayor que la material. Sobre las mismas ruinas que los ataques sionistas van dejando por las zonas del Sur del Líbano se levanta la protesta del derecho, que hoy llora lastimada, pero que algún día triunfará con la entereza de los que saben sufrir sin arriar nunca la bandera de una nacionalidad curtida en los más amargos trances. Todo el neoimperialismo sionista se estrellará contra el histórico destino de un pueblo noble e indomable.

DIRECTORIO

DIRECTOR GENERAL
SALIM GEORGE ABUD ANDRAUS

GERENTE
GUADALUPE ABUD DE BASILA.

SUBDIRECTOR
LIC. GUILLERMO MALJA

COLABORADORES
Samuel Francó Delgado,
Prof. Anuar Mobayed

RELACIONES PUBLICAS
Jorge Abud Chami

REDACTOR EN ARABE
Fayek Koury

CORRESPONSALES NACIONALES

NICOLAS ABUSAMRA, Ildenfonso Fuentes número 475 Sur Torreón. Prof. NEHME M. FRANCIS, Calle 71 número 477-C, Apartado número 384, Mérida, MARIA KAWAGE DE SAAD, Avenida Ruiz número 250, Enseñana.

CORRESPONSALES INTERNACIONALES

SHAUKY DIAB, Quinta avenida 17-44 Zona 1, Guatemala. RICARDO HIMEDE, Primera calle poniente número 2024, San Salvador, El Salvador. R. P. BECHARA BEIRÚTI, Parroquia Católica Ortodoza Rio Piedras, San Pedro Sula, Honduras. NICOLAS MANZUAR, Carrera 43 número 3278, Barranquilla, Colombia. ABDON FADULE E., apartado 53723, Bogotá, Colombia, DAVID ESTEPHAN H. P.O. Box 155, Belize, British, Honduras.

Registrado como correspondencia de segunda clase el 24 de abril de 1957, en la Administración de Correos número 1, México, D. F. Año L, Tercera época.

Licitud de la publicación y del titulo, según oficio número 9834, Exp. 1012 (494-73) de la Comisión Calificadora de Publicaciones y revistas Ilustradas. Derechos de autor sobre el titulo. Registro número 734, libro IV, fojas 383.

OFICINA DE "AL-GURBAL"

20 de Noviembre No. 53, Desp. 208, Teléfonos: 510-09-95 y 521-31-58 México 1, D. F.

SUSCRIPCION ANUAL

En México	$ 200.00
En el extranjero (ordinario)	25.00 Dls.
En el extranjero (aéreo)	25.00 Dls.
En las Américas (aéreo)	35.00 Dols.

Impreso en los talleres de VELUX, S. A. Caruso No. 279, Col. Vallejo,

NUESTRA PORTADA

Vista Panoramica de Ave. Reforma y Glorieta Caballito México, D. F.

CONTRAPORTADA

Mezquita en la Ciudad de Medina. Arabia Saudita.

No. 135 Julio - Agosto de 1974

SUMARIO

Editorial	3
Directorio	4
Proyección de México	5
Misión Mexicana (INCE) a los Paises Arabes	9
Hallazgo de un Poeta	20
Nuestra Comunidad	21
Alaeddin Ibm Alnafis	22
Odisea en el Libano	23
La Frustración de Nixon	25
El Destino de la Juventud Libanesa	28
Conferencia sobre Palestina	30
Bodas de Oro del Matrimonio Kawage	36
"Unión Benefica Ackarista de México"	37
Velada Homenaje en Memoria de L. S. Kaim	41
Recepción Ofrecida por el Embajador de Argel	44
Aniversario de la República Arabe de Egipto	46
Un Gran Hombre	50
Las Dadivas de Gibrán	51
En Memoria de Don Elias Fajer: Velada-Homenaje	52
Elegante Enlace Gebara-Kaim	56
Eva María Savba B. Reina de la Simpatia	58
Relevante Boda Nahum-Slade	60
Viaje de Nuestro Director	61
En México la Mejor Inversión	62
Discurso del Ing. Mario Haddad S.	63
Los Recursos Financieros Arabes	65
Obituario	66

PROYECCION DE MEXICO

Viaje de LEA a Sudamérica

A partir del día 10 de julio el Presidente de México Lic. Luis Echeverría llevó a cabo una visita a cinco países hermanos de América Latina, que son Ecuador, Perú, Argentina, Brasil y Venezuela.

La visita a Colombia ha sido aplazada en el último momento, debido al cambio de poderes. De acuerdo con declaraciones hechas por el Lic. Fausto Zapata, Sebsecretario de la Presidencia, desde Caracas, el Presidente Echeverría debería llegar a Bogotá el 29 de julio, o sea 9 días antes de que el Presidente Misael Pastrana Borrero entregue el mando a su sucedor, Alfonso López Michelsen, quien actualmente se encuentra en Europa y no regresará a su país hasta el 7 de agosto. Desafortunadamente los compromisos contraídos por el Presidente Echeverría con anterioridad, hacen materialmente imposible cualquier ajuste en el calendario de su visita por naciones del cono sur de América y la visita se aplazará para más adelante.

Por otra parte, existía duda también de que el Presidente Echeverría cancelara su visita a la Argentina, con motivo del reciente fallecimiento del general Juan Domingo Perón, pero el Lic. Hugo Cervantes del Río informó que la visita se cumplirá de acuerdo con el programa oficial elaborado y la entrevista se realizó con la Presidenta de aquel país, María Estela Martínez Vda. de Perón.

En el texto enviado por el Presidente Echeverría al Congreso solicitando permiso para ausentarse de México, fueron expuestas las razones, entre las que figuran de manera muy especial la integración regional como respuesta a las presiones económicas derivadas tanto de la lucha por el control de las materias primas y los alimentos, como de la prepotencia de las empresas transnacionales, así como también la necesidad de explorar posibilidades de coordinar la comercialización de productos primarios latinoamericanos a efecto de propiciar un mayor equilibrio frente a las potencias y consorcios compradores.

Expuso el Jefe del Poder Ejecutivo Federal al Congreso, que atendiendo cordiales invitaciones con países hermanos, aprovechará la excelente oportunidad que se nos brinda para un mayor acercamiento entre los Jefes de Estado y diversos sectores de las naciones, que sin duda se traducirá en beneficio tangible para todos los pueblos.

En la parte medular del documento, el Presidente Echeverría dice que "tenemos que encontrar formulas capaces de impulsar nuestras exportaciones, evitando la competencia infructuosa. El actual orden de relaciones internacionales no justifica estériles localismos y es preciso abatir los obstáculos que han entorpecido los esfuerzos de Latinoamérica y que nos han mantenido en desunión se-

EL PRESIDENTE ECHEVERRIA recibió el homenaje del pueblo ecuatoriano, desde su llegada a ese país en que fue recibido por el presidente general: GUILLERMO RODRIGUEZ LARA

EN PERU, El presidente Echeverría externó un "no a los prestanombres, a los testaferros de grandes consorcios extranjeros, sino a los que tengan el orgullo de ser productores con un orgullo legítimo de pertenecer a países que están luchando por su independencia".

LOS PRESIDENTES de México y Perú, licenciado Luis Echeverría y General Juan Velasco Alvarado, respectivamente, firman el comunicado conjunto con que finalizó la visita del mandatario mexicano.

DECLARACIONES Y PACTOS que unen más a la Argentina y a México, en todos los aspectos, fueron firmados durante la visita que el presidente Echeverría realizó en días pasados antes de continuar su gira por diversos países de Latinoamérica.

cular, pese a reiteradas expresiones verbales de solidaridad".

Más adelante señala el Lic. Echeverría que "asistimos a la formación de bloques de países que, prescindiendo de la diversidad de sus orientaciones ideológicas y de sus sistemas de gobierno, se han unificado en el interés primordial de defender sus productos primarios, mientras que, los mecanismos que han creado los países latinoamericanos son insuficientes para atender en forma satisfactoria las exigencias de nuestro tiempo. En varios aspectos, los frutos del acuerdo de Cartagena son ejemplares. Las aportaciones inovadoras del Pacto Andino han fortalecido en la esfera sub-regional las tareas de asociación de América Latina con el libre comercio, señalando caminos que podríamos recorrer el resto de los países del área".

En síntesis, el viaje del Presidente de la República Mexicana, llevó como meta fundamental diversificar nuestro comercio y a la vez servir de lazo de unión —y de integración—, de un bloque latincamericano en oposición a los que existen en Europa. El Primer Mandatario de México se propone hacer un llamado vigoroso a la unidad con objeto de aprovechar en forma integral todos nuestros recursos, buscando crear nuevos intrumentos que correspondan a las necesidades actuales de nuestros pueblos.

Reunión del "Grupo de los 40".

Al concluir el cuarto y último período de sesiones del "Grupo de los 40", que aprobó 36 párrafos de la Carta de los Deberes y Derechos Económicos de los Estados propuesta por el Presidente Echeverría en la II UNCTAD, pero no así los 5 capítulos fundamentales, que se refieren a los objetivos buscados por el Tercer Mundo, el embajador mexicano Jorge Castañeda, presidente de los negociadores, hizo una evaluación de la mencionada reunión, expresando que los resultados no habían sido del todo malos.

El diplomático hizo un resumen de las conclusiones a que se llegó, subrayando que hay alternativas pendientes, debido a posiciones de algunas de las partes, con respecto a la soberanía permanente sobre recursos naturales, la inversión extranjera, el control de las famosas transnacionales, su nacionalización y diversos aspectos sobre comercio internacional.

El embajador Castañeda abundó sus explicaciones, diciendo que en el preámbulo de la Carta fueron aprobados 10 párrafos y uno quedó pendiente con dos opciones: en lo que se refiere al capítulo 1, que contiene trece principios de los cuales diez fueron aprobados; y en el capítulo 2, donde la situación era bastante confusa, se aprobaron 16.

Hubo —por otra parte—, dos artículos de suma importancia que no se aprobaron; en ellos, los países del Tercer Mundo no tuvieron el mismo interés inmediato y directo que los otros grupos. La oposición entre los países socialistas y los capitalistas, principalmente de la Comunidad Europea,

que en esto tenían una posición más rígida que Estados Unidos. En el artículo 19 que se refiere al comercio entre países con sistemas económicos y sociales diferentes por completo, el problema en sí era el tratamiento a "la nación más favorecida". La discusión fue por saber si ese tratamiento podía otorgársele en forma general como un principio y derecho internacional, como evidentemente pretendía el bloque socialista o sí, como el Mercomún y Estados Unidos sostuvieron, solamente podría otorgarse mediante un acuerdo bilateral.

Hubo algunos incidentes provocados por la inflexibilidad de la delegación norteamericana, lo que se tradujo en enojo entre algunos representantes, especialmente José de la Puente, de Perú, que lanzó acusaciones directas.

De cualquier manera, fueron más los resultados positivos que los negativos, y el Lic. Emilio O. Rabasa comentó que "en todo momento la postura de la delegación mexicana ha sido y será siempre "tercer mundista" y estamos ubicados dentro de esa lucha de manera categórica y siempre al lado de la Carta y del Grupo de los 77.

Suspenso en el caso del Senador Figueroa

El escandaloso secuestro del senador Rubén Figueroa ha adquirido nuevos giros en los últimos días. Es conveniente recordar que el gobierno de la República había adoptado una postura de discreción en espera de mayores datos y sucesos, e inclusive, el Secretario de la Defensa Nacional desautorizó unas declaraciones del Jefe de la Zona Militar, asegurando que solamente él estaba facultado para informar sobre este sonado caso.

Pero al final de cuentas se recibió el "tercer comunicado" del guerrillero Lucio Cabañas, en el que se fijaban pretensiones realmente descabelladas e inaceptables desde cualquier punto de vista. Consecuentemente, el Procurador General de Justicia informó a la opinión pública que por instruciones precisas del Lic. Luis Echeverría, Presidente de la República, no se transaría con delincuentes y que se había ordenado al ejército procediera de inmediato a la aprehensión de Lucio Cabañas y al rescate del senador Figueroa y sus dos acompañantes.

Pero ahora resulta que tanto la policía judicial como miembros del ejército no se habían retirado de los lugares claves en la sierra, sino que deambulaban vestidos de civiles. Por otra parte, y a pesar de que el Jefe de la Zona Militar ha vuelto a hacer declaraciones en el sentido de que se respetan absolutamente las garantías individuales, se asegura que se han cometido una serie de atropellos sin nombre y que no obstante que no ha habido enfrentamientos, los camiones del ejército han estado cargando cantidades considerables de cadáveres. Los cercos tendidos en algunos pueblos, han complicado la situación de por sí aflictiva de los habitantes, quienes se encuentran prácticamente divididos por una especie de muro al estilo berlinés, sin que se les permita acudir en auxilio de sus familiares que quedaron del otro lado y que por la incomunicación absoluta están muriendo de hambre.

El despliegue de fuerzas ha sido espectacular; por todas las veredas de la sierra acuden soldados con ametralladoras en ristre; sobrevuelan las ditintas zonas helicópteros y aviones con aparatos transmisores y todo da la sensación de que estuvieran en algún combate fragoroso.

Pero en realidad no hay ni el más mínimo indicio hasta ahora de poder rescatar al senador con vida, ni menos de capturar al guerrillero y su pandilla. Todo se ha vuelto conjeturas y especulaciones. Ya hay quien asegura que el PRI tiene preparado al candidato que habrá de sustituír al senador y que éste —en el supuesto caso de que aparezca con vida—, declinará la candidatura.

Pero en todo esto hay puntos oscuros. Se tiene la certeza de que algo se ha ocultado, toda vez que el rector de la Universidad de Guerrero, habla de haber recibido una carta del senador Figueroa, dirigida al Jefe de la Nación. Nadie sabe qué decía esa carta —en caso de que exista—, ni nadie sabe tampoco dónde está y qué decía el segundo comunicado, pues el que se publicó en todos los periódicos y revistas de México fue el tercero.

Habrá que esperar todavía más para conocer el desenlace de este caso que tanto perjuicio ha causado, dentro de nuestro país, y fuera de él, pues contra todo lo que se diga, la imagen que se tiene específicamente de Acapulco en el extranjero, ha repercutido seriamente en lo que a turismo se refiere.

Futurismo Presidencial

Realmente sorprendentes fueron las palabras del gobierno del Estado de Nuevo León, Dr. Pedro Zorrilla Martínez, al afirmar que surgió ya el futurismo por la sucesión presidencial, dentro de gran respeto institucional y con plena lealtad hacia el Lic. Echeverría.

Indicó que ya hay grupos políticos interesados en la sucesión y que inclusive se mencionan nombres —que él no citó desde luego—, porque el mismo Presidente Echeverría "ha permitido que sus colaboradores se proyecten políticamente".

Y qué bueno que sea así, continuó diciendo el joven gobernante, porque creo que es muy sano que se mencionen nombres ya que es una forma de politizar a los ciudadanos que durante muchos años estuvieron sujetos a un paternalismo gubernamental.

Sin embargo, por nuestra parte no estamos muy de acuerdo con los conceptos personales del Dr. Zorrilla Martínez. Darle alas al futurismo presidencial en estos momentos, es tanto como destapar la "caja de Pandora", y el país en estos momentos no puede darse el lujo de distraerse en cosas todavía muy prematuras, cuando hay asuntos con más importancia.

El hecho de que madruguemos, no nos asegura que amanezca más temprano; ahora que, todo ello

puede ser una maniobra muy hábil para empezar a "chamuscar" impacientes. Sorpresas que todo esto no es más que una lucha sorda de partidos que ha comenzado —eso sí—, para tratar de irse eliminando unos de otros. Las palabras del Dr. Zorrilla Martínez son muy bonitas, pero quisiéramos saber qué hay tras de ellas, realmente.

Nueva Junta de la Tripartita

El Presidente Echeverría presidió el pasado 24 de junio en el Palacio Nacional, una nueva reunión de la Comisión Nacional Tripartita, con objeto de intercambiar impresiones y llegar a acuerdos concretos para frenar el alza de precios y la carestía de productos de consumo popular.

Participaron el Lic. Muñóz Ledo de la Secretaría del Trabajo y Previsión Social; el Lic. López Portillo, Secretario de Hacienda y el Lic. Campillo Sáinz de Industria y Comercio. El primero de ellos pidió que se abordara el asunto con espíritu de solidaridad social e hizo varias proposiciones, como establecer descuentos de cierta importancia en la venta de productos básicos; proporcionar a los pequeños comerciantes, mercancías a precios de mayoreo; establecer una política de precios que apoye su estabilización y haga posible rebajas en los precios de fábrica; instaurar por medio de marbetes los precios máximos al público y fortalecer la acción reguladora que el gobierno realiza a través de CONASUPO. El Lic. López Portillo habló de lo que se ha hecho para combatir el proceso inflacionario y el Lic. Campillo Sáinz, también habló sobre los avances obtenidos durante los primeros cuatro meses del presente año, en bienes de consumo, duradero y no duradero, en materias primas, en la industria de la construcción, en fertilizantes y en otros aspectos.

En representación del sector obrero, el Presidente del Congreso de Trabajo, Salustio Salgado, expresó la necesidad de crear más almacenes que satisfagan la demanda popular, a la vez que se promuevan tiendas sindicales y grandes almacenes con financiamiento oficial y centrales de abasto.

Y finalmente, el sector industrial, por boca del Ing. José Sánchez Mejorada, indicó que se comprometen a estabilizar precios hasta el 31 de diciembre de este año siguiendo un sistema de rebajas para los comerciantes.

Visión de América

Fructíferos resultados de la misión Mexicana (IMCE) a los Países del Medio Oriente.

Ha sido noticia internacional el éxito obtenido por el Instituto MEXICANO DE COMERCIO EXTERIOR en su Misión Económica a Líbano, Arabia Saudita, Kuwait e Irán que tuvo verificatico del 25 de abril al 14 de mayo de 1974. Dicha Delegación fue presidida por el señor Lic. Jorge Canavati Marcos, Subdirector General de Promoción y presidente de la Misión. Asistieron por parte del Instituto las siguientes personas: Lic. Jorge Martín Consejero Comercial de México en Londres: Lic. Jorge Bandirali, de la misma Consejería Comercial; Lic. Sergio Gomar, del Departamento de Misiones Comerciales y la Srita. María Guadalupe Solar y Rivero, Secretaria Ejecutiva de la Misión. Participaron también representativos de diversas Organizaciones oficiales, bancarias, industriales y comerciales:

La Misión Económica Mexicana (IMCE) fue recibida en pleno por S. E. el Sr. Suleimán Franglé, Presidente de la República Libanesa en el Palacio de Gobierno.

La moderna avenida de Fahed Al-Salem, en el Kuwait.

La flamante secundaria para jovencitos Shuwaikh, en el Kuwait.

El Museo Histórico del Kuwait.

La Supercarretera que conduce de Jeddah a la ciudad de Medina, Arabia Saudita.

Esta extensa y exitosa misión, se obtuvo gracias inicialmente a la dinámica de nuestro Director General Don Salim Abud, en su calidad de Consejero de la propia Misión Económica. Estos pródigos resultados se deben también a la iniciación del Sr. Abud, teniendo como antecedente más cercano el año de 1964, cuando éste realizó un largo itinerario por los países árabes invitado por sus respectivos gobiernos. Durante su estancia, hizo un exhaustivo estudio sobre la economía de los Estados Arabes, estableciendo la posibilidad de crear relaciones, industriales, financieras y culturales entre México y las naciones del Medio Oriente. Asimismo, sugirió la necesidad urgente e inminente de que México estableciera una exposición permanente en Beirut, la capital de Líbano, que constituye la llave financiera de todo el Medio Oriente Arabe, considerando que estos países no producían en aquello años ni un alfiler.

Los estudios proyectados por Don Salim Abud, fueron presentados a la Secretaría de Industria y Comercio, siendo entonces titular del Ramo, el Lic. Octaviano Campos Salas. Esa iniciativa, ese esfuerzo, esa paciente pero férrea dedicación, cristalizó ahora, estando al frente del Gobierno mexicano, un hombre como el Sr. Lic. Luis Echeverría Alvarez, decidido a superar las contingencias más adversas para establecer relaciones comerciales e industriales con todos los pueblos de la Tierra, cuyas resoluciones han sido ratificadas en el plano internacional por el actual Secretario de Industria y Comercio, Lic. José Campillo Sáinz, asimismo, por el Lic. Julio Faesler, Director del Instituto de Comercio Exterior y por el Lic. Jorge Canavati, Subdirector General de ese Instituto, todos ellos personalidades caracterizadas por su enormo visión, laboriosidad y extraordinaria capacidad creadora.

Esta es la primera Misión Económica Mexicana a Países del Medio Oriente, la que estuvo representada por cinco organizaciones oficiales y

quince empresas del sector privado.

La promoción del evento tuvo como rubro fundamental, "EN MEXICO LA MEJOR INVERSION", y sus objetivos principales fueron:

I.—La exportación de diversos productos. Establecimiento de contactos en importaciones y nombramiento de representantes en los paises visitados por parte de las empresas exportadoras mexicanas.

II.—Promoción de proyecto de coinversión en diversos campos, utilizando para ello maquinaria y tecnología.

III.—Establecimiento de corresponsalias de bancos mexicanos con instituciones bancarias de los paises visitados.

IV.—Promoción de proyectos de desarrollo turístico y captación de recursos financieros en condiciones favorables para este tipo de proyectos.

V.—Promoción de la atracción de capitales para inversiones en valores mexicanos.

Los PRODUCTOS Y SERVICIOS promovidos fueron: conductores eléctricos, alambre de cable para transformadores, alambre magneto, cables telefónicos cubiertos de papel y plomo; moldes para la fabricación de artículos de plástico, instalación de una planta para fabricar tubería Conduit de PVC, utilizando maquinaria y tecnología mexicana; vitrales artísticos, lámparas fabricadas con cristal y plomo; hilo acrílico para fabricar telas, prendas de ropa interior de tejido de punto y departamentos de condominio en zonas turísticas.

Varias empresas mexicanas nombraron representantes en los paises visitados, obteniendo la Misión, una CARTA DE INTENCION con una empresa de Arabia Saudita para formar una compañía mixta con 49% de capital mexicano y 51% de capital saudita, cuyos objetivos serán promover la construcción de obras civiles en Arabia Saudita hasta por doscientos millones de pesos mexicanos, y actuar como agente de compañías extranjeras en el ramo de la construcción del citado país.

Las cuatro empresas especializadas en el ramo financiero que participaron en la Misión, establecieron excelentes contactos con contrapartes de los países visitados, siendo factible realizar en los próximos seis meses, operaciones consistentes en canalizar recursos financieros para ser invertidos en México, sujetos a la presentación, por parte de las firmas mexicanas de proyectos específicos y concretos.

Igualmente se establecieron magníficos contactos, habiéndose captado notable interés por invertir en México, con planes mediatos al desarollo turístico, así como la posibilidad de que sean otorgados financiamientos en condiciones favorables para este tipo de proyectos.

Si firmó, asimismo, una CARTA DE INTENCION con otra compañía saudita, cuyo objeto es llevar a cabo una coinversión en Arabia Saudita para la construcción de casas-habitación de interés social. También tienen en proyecto la construcción de cuatro clubes deportivos y el concurso de una

Al arribo de la Misión en el aeropuerto de la capital libanesa, vemos a las siguientes personas, de izq., a der., Sra. Martha de Schaar, Sr. Farid Samaha, Subdirector del Protocolo de Relaciones Exteriores, Lic. Jorge Canavati, Sr. Rafael Félix Arellano y Lic. Francisco Padúa.

En el vestíbulo del aeropuerto libanés, cambian impresiones de izq., a der., el Sr. Sergio Schaar, Lic. Luis Malpica de Lamadrid, la Sra. de Malpica, la Sra. de Schaar y el Sr. Farid Samaha, del Ministerio de Relaciones Exteriores de Líbano.

El Sr. Farid Samaha, Subdirector del Protocolo de Relaciones Exteriores, presenta a su Excelencia, Sr. Suleimán Frangié, Presidente de Líbano, al Lic. Jorge Canavati, Presidente de la Misión del Instituto de Comercio Exterior.

El Sr. Lic. Francisco Padúa, presenta sus saludos al primer Mandatario de Líbano, Excmo. Sr. Suleimán Frangié. En el centro aparece el Sr. Lic. Jorge Canavati.

El Sr. Lic. Luis Malpica de Lamadrid, Subdirector del Banco de México, estrecha la diestra del Sr. Presidente Suleimán Frangié. Al fondo el Sr. José de las Peñas y su señora esposa.

licitación para la carretera Riyach-Jeddah.

Entre las múltiples actividades de la Misión, la visita inicial fue a la República de Líbano, donde fue recibida por S. E. el Presidente Suleimán Frangié; S. E. Soren Khanamirian, Ministro de Turismo; S. E. Dr. Fouad Naffah, Ministro de Relaciones Exteriores; S. E. Tufic Assaf, Ministro de Industria y Petróleo; S. E. Nazih Bezri, Ministro de Economía y S. E. Gabriel Badaro, Vicepresidente de la Cámara de Comercio e Industrial. Posteriormente en Arabia Saudita, la Misión se entrevistó con el Príncipe Abdul Rahman Bin, Saud Abdul Aziz, sobrino del Rey Faisal, así como con los Viceministros de Industria y Comercio, de Finanzas y Economía Nacional y de Información, así como con el Vicepresidente de la Cámara de Comercio e Industria.

En el Kuwait, los distinguidos visitantes, recibieron cálida recepción por parte del Ministro de Industria y Comercio, por los Viceministros de Industria, Comercio e Información; el Economista en Jefe del Ministerio de Finanzas y Petróleo, por el Presidente del Consejo de Administración de la Kuwait Investmet Company, S. A. K., y por el Director General de Kuwait National Oil Company.

El destino final de la Misión fue la de visitar al Irán, donde recibieron la cordial hospitalidad del Viceministro de Asuntos Económicos del Director del Banco Central, del Director General de Información y Turismo; del Presidente del Centro para la Promoción de las Exportaciones; del Presidente del Banco Industrial y de Desarrollo Minero y del Presidente de la Cámara de Comercio, Industria y Minas.

Optimo logro obtuvo esta Misión, tanto en el Sector Oficial como en el Empresarial, así por ejemplo se destacó un gran interés industrial para la coinversión en el ramo de válvulas en Irán y Kuwait. Continuarán, por otra parte, las negociaciones de vitrales y lámparas tanto a Líbano como a Arabia Saudita, ésta última, solicitó un pedido para la construcción de cuatro palacios, de los cuales se espera recibir los planos en las próximas semanas.

En Beirut, el Banco Libanés, por mediación del Lic. Francisco Padua, realizará una promoción masiva en la Colonia libanesa de México, a fin de tramitar recíprocas operaciones comerciales. Asimismo, el Lic. Padua, enviará al Lic. Jorge Canavati, la información sobre los funcionarios, sus cargos y forma de financiamiento del viaje a Brasil que organiza el Sr. Piere Edé, integrado por más de cien importantes hombres de negocios de Líbano Arabia Saudita, Kuwait, Emiratos y Egipto, indicando que esta sería una magnífica oportunidad que México debe aprovechar para que este Grupo visite México.

En estos cuatro países, la Misión Mexicana, explicó los objetivos de su permanencia, y en todos los casos hubo una reacción muy positiva por parte de todos los funcionarios, quienes se mostraron sumamente receptivos a los propósitos que animaron a la Delegación visitante, y coincidieron en el in-

terés de establecer canales permanentes de comunicación con México que permitan un desarrollo sólido, ágil y creciente del comercio entre estos países, habiéndose señalado en reiteradas ocasiones la conveniencia de recibir proyectos concretos.

Es importante señalar que, debido al elevado ingreso que están percibiendo por concepto de exportación de petróleo, desean, una vez cubiertas sus necesidades de inversión local y de haber cumplido con los compromisos establecidos con los demás países del área, exportar excedentes financieros para invertirlos fundamentalmente en aquellos países cuyas sugerencias les ofrezcan las mejores oportunidades, manifestando que están preparados para recibir de inmediato este tipo de proyectos.

Finalmente, diremos que se debe considerar exitoso el resultado de esta primera Misión Económica a los países del Medio Oriente, panorama que ofrece amplísimas perspectivas, especialmente en los campos de coinversión de construcción, de financiamiento y de comercio.

La visita de tan importante Misión Mexicana, es trascendental también en el aspecto socio-político, para estrechar de una manera más conciente y cercana los vínculos de identidad y amistad que nos unen con ellos, tanto en lo referente a las relaciones diplomáticas, como en el factor humano y cultural.

A todos los integrantes de esa Misión, dándoles la más cálida bienvenida, esperando realizaciones fructíferas y satisfactorias de tan significativa gira.

—EJEMPLAR PROMOCION DEL IMCE BAJO LA DIRECCION DEL SR. LIC. JULIO FAESLER

¿Qué es lo que México precisa para establecer contactos y relaciones comerciales con otros países? En síntesis: desear hacerlo, planearlo y realizarlo. Estas tres condiciones suponen una estructura que empieza con la voluntad y que culmina con la acción.

Balancear los elementos de composición de una tarea que habrá de realizarse en el extranjero requiere acuciosidad, espíritu de selección, técnica de metódicos enlaces y de valoraciones. El factor humano es esencial, tanto como la existencia de caudales económicos. Puede haber deseo y recursos, pero si el país nada tiene que mostrar, el Gobierno evidenciará predilección de mercados y suficiencia de erario, pero pobreza en haberes de promoción.

El Lic. Julio Faesler, Director General del Instituto Mexicano de Comercio Exterior (IMCE), ha cumplido su labor tan estricta y agobiante con eficacia, conocimiento y grandes frutos. De su equipo, la enumeración resultaría prolija, pero debemos hacer el elogio de todos ellos, ya que, en su esfera han dado más de lo que se esperaba en sus múltiples promociones.

El propio Director del IMCE, ha expresado que sería conveniente establecer, por ejemplo, una Casa

Nuestro Director, don Salim Abud, presenta al Sr. Lic. José Bravo Silva, Subdirector del Banco de Comercio Exterior a su Excelencia Sr. Suleimán Franglé, Presidente de la República Libanesa.

El Sr. José de las Peñas, prominente industrial, en compañía de su señora esposa, saludan afectuosamente al Excmo. Sr. Suleimán Franglé, Presidente de Líbano.

El Sr. Lic. Jaime García Verdeja y don Henry Moquette, representantes del Banco de Comercio de México, presentan sus saludos al Mandatario libanés.

Estatal de Artesanías, para que a través de la Comisión Nacional para el fomento de las artesanías, se ofrezcan productos en el mercado exterior. Por otra parte, el Lic. Faesler, dijo que cerca de $ 6,000 millones al año podría horrarse México en materia de importaciones, al fabricar 400 productos que actualmente se compran en el extranjero y que pueden elaborarse en México. Explicó que éste ha sido el principal objetivo de la exposición: "En México, la mejor inversión", que inauguró el Presidente Echeverría el 28 de junio en el fastuoso Palacio de los Deportes de la ciudad de México.

Agregó también el distinguido funcionario que esta exposición, al contrario de otras donde se exhibe lo que se exporta, mostrará a los inversionistas nacionales y extranjeros, cuáles son los productos que actualmente se importan y que pueden ser fabricados en el país, sustituyendo las importaciones.

A continuación ofrecemos a nuestros lectores una breve semblanza del Lic. Faesler, y enfatizamos que el reconocimiento de las virtudes debe ser expresado, no en privados parabienes, sino en pública exaltación del mérito. Es un deber, es un estímulo. La prensa es excelente camino para divulgar estos haberes personales que honran a la nación y constituyen un incentivo para la fiel laboriosidad de hoy y del futuro.

Así, el Lic. Julio Faesler, hombre de clara visión, convicción y lucha incesante, durante su gestión en el IMCE, ha entregado a México lo mejor de su esfuerzo y de su inquebrantable deseo de servir. En su esclarecimiento, palabra y acción, la trayectoria de su administración, recogerá la obra de una plena y fecunda realización.

Su extraordinaria capacidad directiva ha llevado al Instituto Mexicano de Comercio Exterior a impulsar la industrialización y aumentar la eficacia productiva; corregir y atenuar desequilibrios en el desarrollo regional y en las diversas ramas de esa constante actividad, logrando mayor equidad en la distribución del ingreso nacional.

La impresionante obra del Lic. Faesler, refleja un indispensable y conveniente sentido de continuidad. Ha alcanzado muchas metas que estamos seguros no serán sino puntos de partida para lograr otras más importantes. Para él, el esfuerzo constante es el único modo de ganar nuevos alientos.

Cuando bajo su responsabilidad se ha logrado, estuvo siempre determinado por el más resuelto ahinco de agrandar a la patria en lo material y en lo espiritual de consolidarla por dentro y confirmarla por fuera. Por ello, el Lic. Julio Faesler ha comprendido cabalmente que el mundo actual está exigiendo una más estrecha relación entre las naciones. No bastan las palabras friamente protocolarias; son indispensables los contactos directos entre los hombres, especialmente entre los dirigentes; son necesarios el conocimiento mutuo, los intercambios culturales y el comercio justo y creciente.

Su profundo humanismo se patentiza en el afán relacionado a la necesidad de un desarrollo económico que se realice con armonía, que eleve en verdad el nivel de vida de las mayorías, que ponga la riqueza al servicio del hombre y no éste al servicio de aquélla, para que sea equitativamente compartida por todos, sin diferencia de lugar de nacimiento, de color de piel, de posición social, de credo político o religioso. Esto quiere decir que así como queremos democracia política, aspiramos a la democracia económica en los más elevados planos del respeto y de la dignidad humana.

CURRICULUM VITAE

JULIO FAESLER CARLISLE
Originario de: Chihuahua, Chih.
Fecha de Nacimiento: 10 de Mayo de 1930.

ESTUDIOS:

Primarios Secundarios Preparatoria	Instituto Regional, Chihuahua, Chih.
Profesionales:	Facultad de Derecho, UNAM. Escuela Nacional de Economía, UNAM.

DISTRIBUIDORA "AMCO"

Artículos religiosos y novedades en plata, oro y piedras preciosas. Artículos de regalo para matrimonio, cumpleaños y Primeras Comuniones. Pulseras de oro estilo oriental.

Propietario: MUCIO FAUR

Av. 16 de Septiembre 10-201 Tel. 5-13-18-20 México, D. F.

TESIS:

Para obtener la licenciatura en Economía:
"La Intervención del Estado en la Vida Económica".

Para obtener la licenciatura en Derecho:
"La Cláusula de la Nación más Favorecida en los Tratados Internacionales".

PUESTOS DESEMPEÑADOS:

Ayudante de Economista en la Comisión Nacional de Valores,

1952

Secretario Particular del Subsecretario de Impuestos de la Secretaría de Hacienda y Crédito Público,

1953 — 1957

Bufete propio,

1958 — 1960

Consejero Comercial de México en Londres, Inglaterra,

1961 — 1963

Consejero Comercial de México en Bruselas, Bélgica,

1964

Subdirector General de Comercio para Asuntos Económicos Internacionales de la Secretaría de Industria y Comercio,

1965 — junio 1967

Director General de Integración Económica Latinoamericana de la Secretaría de Industria y Comercio,

julio 1967 — noviembre 1970

Actualmente Director General del Instituto Mexicano de Comercio Exterior.

ALGUNAS COMISIONES DESEMPEÑADAS:

Miembro de la Delegación de México que asistió a la Reunión de Expertos Gubernamentales de CEPAL, para la preparación de la posición Latinoamericana en la I Conferencia de Comercio y Desarrollo; Brasilia, enero de 1964.

Miembro de la Delegación Mexicana a las Primeras Cuatro Reuniones de la Junta de Comercio y Desarrollo y Jefe de las Delegaciones Asistentes a las V, VII, VIII y IX Reuniones del mismo organismo; Ginebra, Suiza, 1964 — 1969.

Miembro de la Delegación Mexicana a la Reunión para redactar la Nueva Carta de la OEA; Washington, D. C., junio de 1966.

Miembro de la Delegación de México a la Reunión de Cancilleres de la OEA en la que se firmó el "Protocolo de Buenos Aires" que reforma la Carta de la OEA; Buenos Aires, Argentina, febrero de 1967.

Miembro de la Delegación Mexicana asistente a la Reunión de Países Latinoamericanos para preparar su posición ante la II Conferencia de Comercio y Desarrollo que produjo la "Carta del Tequendama"; Bogotá, Colombia, septiembre de 1967.

Miembro de la Delegación Mexicana asistente a la Reunión Ministerial del Grupo de los "77" de Países en Desarrollo que produjo la "Carta de Argel"; Argel, octubre de 1967. Igualmente a la Reunión de los "77" en Lima, Perú, marzo de 1972.

Miembro de la Delegación Mexicana a la II Conferencia de Comercio y Desarrollo; Nueva Delhi, India, febrero de 1968 y a III Conferencia en Santiago de Chile, abril de 1972.

Jefe de las Delegaciones Mexicanas asistentes a las II, III y IV Reuniones del Comité Especial de Preferencias de la UNCTAD para preparar el establecimiento de un Sistema General de Preferencias para productos, manufacturados de países en desarrollo; Ginebra, Suiza, 1968, 1969 y 1970.

DOCENCIA:

Ha sido Profesor de:

Teoría Económica e Historia de las Doctrinas Económicas de la Facultad de Derecho de la UNAM; Problemas Económicos de México en la Universidad de Las Américas; Teoría Económica en la Escuela Libre de Derecho; Financiamiento de Empresas en la Universidad Iberoamericana.

Profesor del Seminario sobre Comercio Exterior del Doctorado de Ciencias Administrativas del Instituto Politécnico Nacional.

PERTENECE A:

Colegio de Economistas.
Ilustre y Nacional Colegio de Abogados.

Ante el Presidente de Líbano, presenta sus cordiales saludos el Sr. Lic. Jorge Martín, Consejero Comercial de México en Londres. Les acompañan, a la izq., el Lic. Jorge Canavati y al centro don Farid Samaha, Subdirector de Protocolo de Relaciones Exteriores.

Cordial charla de nuestro Director don Salim Abud, don Farid Samaha, y el Lic. Canavati con el Presidente Constitucional de Líbano, S. E. Suleimán Frangié.

Saludando al Primer Mandatario de Líbano, vemos a don Sergio Schaar. Vemos también de izq., a der., a las señoras de las Peñas y Malpica. Al Sr. Lic. Luis Malpica de Lamadrid y la Srita. Marilupe Solar y Rivero

El Primer Mandatario libanés, sostiene el presente obsequiado por la Misión del Instituto de Comercio Exterior, estuvieron en este significativo acto, de izq., a der., don Rafael Félix Arellano, don Farid Samaha y el Lic. Jorge Canavati, Presidente de la Misión.

En el Palacio Presidencial, vemos de izq., a der., a don Farid Samaha, al Sr. Rafael Félix Arellano, Sr. Presidente de Líbano, Excmo. Suleimán Franglé, Lic. Jorge Canavati, don José de las Peñas y señora, la señora Malpica, el Lic Luis Malpica de Lamadrid y a la señora Schaar.

Don Farid Samaha, explica la significación del presente al Presidente de Líbano, flanqueados por don Rafael Félix Arellano y el Lic. Jorge Canavati.

Visita de cortesía de la Misión, donde sus miembros fueron recibidos por el Dr. Fouad Naffah, Ministro de Relaciones Exteriores de Líbano.

El Sr. Lic. Jorge Canavati, saluda al Sr. don Gabriel Badaro, Vicepresidente de la Cámara de Industria y Comercio de Beirut. A su Izq., un prominente miembro de la Cámara y la Srita. Marilupe Solar.

El Dr. Nazih Bezri, Ministro de Economía de Líbano, departe animadamente con los señores: Arq. Enrique Riquelme, don Salim Abud, don Antonio Plano y el Lic. Canavati, a la der., de la foto

El Sr. Lic. Jorge Canavati, (tercero de Izq. a der.,) aparece con distinguidos consejeros de la Cámara de Comercio de Beirut.

Prominentes representantes de la Misión Económica de México, fueron recibidos por el Excmo. Dr. Nazih Bezri, Ministro de Economía, quien aparece al centro. De Izq., a der., los señores Badra Hamdam, Lic. Jaime García Verdeja, Lic. Jorge Canavati, Lic. Luis Malpica de Lamadrid, Lic. Francisco Padúa, Lic. José Bravo Silva y nuestro Director, don Salim Abud.

En el orden de costumbre, vemos en esta gráfica a don Antonio Plano, Lic. José Bravo Silva y don Ernesto Chedraui. Al fondo el Lic. Luis Malpica de Lamadrid.

En uno de los convivios ofrecidos a la Misión Económica de México, vemos de Izq., a der., a don Sergio Schaar, Lic. Luis Malpica de Lamadrid y al Lic. Jaime García Verdeja.

Nuestro Director, don Salim Abud, fungió como Coordinador. En esta gráfica aparecen distinguidos miembros del Instituto Mexicano de Comercio Exterior.

Aspecto general de la Primera Reunión del Comité Bilateral de Hombres de Negocios México-Líbano

Dos distinguidos miembros del Comité Bilateral México-Líbano: Lic. Francisco Padua y don Carlos Arida, Pte. de la Sección Industrial Mexicana-Libanesa

Cambiaron importantes impresiones en esa Primera Reunión, el Lic. Jorge Canavati Subdirector del IMCE, y don Gabriel Badaro, Vicepresidente de la Cámara de Industria y Comercio de Beirut; con ellos, la Srita. Marilupe Solar y Rivero, Secretaria Ejecutiva de la Misión.

De Izq., a der., vemos a don Ernesto Chadraui, conocido industrial de Puebla, miembro de la Misión del IMCE, al Dr. Badui Budib, Srio. Gral. de la U. L. C. M., y al Dr. Farid Samaha, Subdirector de Protocolo.

Nuestra cámara captó al Excmo. Dr. Alif Gebara, Embajador de Líbano en Canadá; al centro, el Lic. Luis Malpica de Lamadrid y el Sr. George Naffah.

SU MEJOR VUELO A EUROPA!

La mejor conexión a BEIRUT

Los mejores horarios de salida!

La mejor ruta!

El mejor equipo!

La mejor atención!

Una sola escala a París

Volando desde México y desde Pto. Vallarta/Guadalajara

Consulte a su Agente de Viajes AMAV
Es un profesional

AIR FRANCE

Reforma 76 México 6, D. F. Tel: 546-91-40
16 de Septiembre 340, Guadalajara, Jal. Tel: 14-56-36
Hotel Posada Vallarta, Pto. Vallarta, Jal. Tel: 2-07-01
CP Air, Hotel El Cid, Acapulco, Gro. Tel: 2-23-43
Condominio Acero Monterrey, Zaragoza 1000
Tel: 43-11-29

Air France le comprende.

M-5/74

Hallazgo de un Poeta:

Lucio Díaz Gómez.

Por GUILLERMO MALJA.

Resulta, si no una sorpresa, sí un hallazgo presentar a uno de nuestros más auténticos valores de la poesía contemporánea: LUCIO DIAZ GOMEZ, que se erige en figura trascendental para las letras del Continente Indo-hispanista. Resulta por lo tanto abocarse en el estudio fundamental de sus poemas; en el enjuiciamiento del sentido creador y de la significación fecundante que la poesía de Díaz, reviste para el Nuevo Mundo; sin duda una significación acendradamente americana, ya que su expresión poética es la versión directa, desnuda, original, recién nacida del ámbito telúrico, geográfico y social de donde surge, sin que esto signifique que se pretendan negar las muchas influencias que recibe del ambiente cultural anterior en que nace, que es la cultura occidental y particularmente, del proceso cultural prehispánico, que el forjador de su lengua paterna y materna.

Desde **"Fuego Nuevo"**, encontramos resonancias e implicaciones de la más variada procedencia, pero esto es normal y se acepta en todo creador. Lo importante y trascendente de la poesía de Díaz, es que aún con esta innegable influencia, el sentido americano está presente tanto en la temática como en su lenguaje.

Con la publicación de **"Fuego Nuevo"**, en México, el ambiente se convulsiona ante esta voz desconocida por lo bronca y áspera, desgarrada y punzante, acusadora, interrogante y viril. Lucio Díaz habla por nosotros, sopla el viento mexicanista, brama por los seres libres de nuestras llanuras. El vocablo nativo y el castellano dan, con un sincronismo especial, la medida climática de nuestro espíritu. Y la aventura la inicia, justamente, recurriendo a los giros propicios.

Empero, Lucio Díaz, abraza el cosmopolitismo y admira a los grandes poetas clásicos y románticos, que como voz y como mente le significan un auténtico movimiento postmodernista. Pero, aún así, Díaz en su primera obra es él mismo, aunque su novedad se encuentre no aventurada del todo y paradójicamente sea el inicio, la cúspide que alcanzará en la edición de su próximo libro, en una incursión poética, donde la libertad y el sentimiento harán volar en pedazos las tradiciones literarias para determinar un estilo único y personalísimo.

Podemos afirmar que ese sentimiento de Lucio Díaz, representa la primera verdadera alianza poética de la lengua española con la expresión poemática pre-hispánica. Nuestro autor considera que el acento desesperanzado es el idioma angustioso del hombre situado en el cruce de dos caminos y hace razonamientos muy convincentes. Porque en él, o mejor dicho en su poesía, no existe un conflicto por su origen y hacer de su vida un drama; sensación en un constante enderezar hacia la vida y la muerte, hasta el punto que el amor, la melancolía, la solidaridad humana, el deseo de fuga y el anhelo de libertad, giran irremisiblemente en torno por este motivo Díaz, pertenece anímicamente a la raza que comienza con el alumbramiento de la nueva conciencia americana; la iluminación de una realidad espiritual y ecuménica, que ya no es la antigua América, ni tampoco la realidad cultural que trajo Europa. LUCIO DIAZ, pertenece a la zona de fusión, o a la síntesis vital de esa zona en que ya no es una mezcla, ni una superposición de estratos, sino una realidad y una estructura definitiva.

El tema del amor, no le es ajeno. Sus poemas no sólo contemplan al amor, fuente de generosidad, sentimiento sublime y puro, capaz de unir a todos los hombres, hermoso ideal al que aspira Díaz, también el amor erótico está presente en su poesía, pregonando además, cosa muy acorde con su temperamento natural, una libertad absoluta en el amor sin las restricciones ni limitaciones que impone la sociedad con sus normas éticas y morales.

También el amor está ligado en LUCIO DIAZ a la tristeza, a la nostalgia y a la soledad, donde el poeta recuerda el amor de sus primeros años de adolescente, amor lleno de frescura y de alegría. Su poesía destaca además por sobre otra a ella que es la única con la que puede expresar su poesía.

Sus poemas nuevos, fuera de las corrientes literarias en vigencia, son nuevas aristas descubridoras de comunicación sentimental. Tal vez en ellos, encontramos versos en los que Díaz se encuentra volcado hacia lo nacional, regional, popular e indigenista, sin embargo su poesía con su carga de melancolía y misterio, tiene un matiz, un humor distinto y está impregnada de un romanticismo inusitado. Creado este clima de paisaje, en el que se nivela la naturaleza con la patria, Lucio Díaz, levantó el censo de sus propios caracteres: delgado, lacónico, lleno de generosidad, bondad y sencillez.

En la poesía de LUCIO DIAZ, está presente la inquietud por el pan que se remonta a la infancia y a los sueños. Se trata de un símbolo que penetró lo onírico, superando el conflicto de la inmediata necesidad. Sin embargo, y para dar a nuestros lectores una visión brevísima de este gran poeta, confirmaremos que la poesía en sus manos, no es un desenfreno arbitrario, sino una herramienta de su libertad para crear incesantemente formas novísimas y adecuadas a su emoción. Forja formas estilísticas a casa paso y cada una es la versión directa, original e insustituible de sus diversas emociones en cada circunstancia estética en que se producen y que en breve trataremos de traducirlas (algunas de ellas al idioma árabe).

Diremos, finalmente que LUCIO DIAZ, alcanza una profusión enorme de formas expresivas y para lograrlas ha recurrido al solecismo y a la alteración semántica de vocablos envejecidos, que en él cobran nueva vida, nueva existencia, nueva dimensión.

NUESTRA COMUNIDAD

Por Salim Abud

SE IMPONE DRAMATICAMENE EL SENTIDO DE LA SOLIDARIDAD

Ahora más que nunca, la realidad del libanismo de Ultramar —así llamado, tomando como centro conceptual la misma nación libanesa— surge como uno de los imperativos que solamente quienes viven fuera de ella pueden negar. Se menciona con frecuencia, en reuniones y en congresos, este libanismo en calidad de un factor aglutinante que mantiene el espíritu de una nación distinguida, a través de toda su historia, por el humanismo profundo y ferviente que ha dado lugar a tantas manifestaciones ponderadas en todos los medios nacionales e internacionales. Pero cuando este libanismo tiene necesidad de constituirse en trinchera de exaltación de conceptos y de verificación de realidades, es cuando requiere de una verificación exacta, que vaya mucho más allá de simples palabras y de conceptos escasamente operantes.

Líbano pasa ahora por una situación crítica, que está en la actualidad internacional más conocida. Objeto de ambiciones mal disimuladas del sionismo, se ha configurado un pretexto para atacar sus derechos de soberanía y poner en práctica viejos planes de invasión que responden a una idea preconcebida de conquista permanente. Por tales causas, puede afirmarse que Líbano está en peligro, mientras sobre gran parte de su territorio caen las bombas destructoras que aniquilan poblaciones enteras y causan víctimas muy numerosas. El espectáculo de los territorios libaneses asolados por una hostilidad muy aprovechada es un llamado de atención que no puede escapar a la conciencia libanesa donde quiera que esta conciencia —que suponemos que existe en nuestras comunidades— es suficientemente vigorosa para dictar obligaciones e impulsar a su cumplimiento.

Ante situaciones tan graves, la verdad de una respuesta entera no es para satisfacer a nadie. Muchas veces hemos ponderado los dinamismos de nuestra comunidad en diversos capítulos; pero el contraste con el encarecimiento ambiental que se observa en la situación por que actualmente pasa la nación libanesa, no deja de causar pena y dolor. Las lamentaciones son muy justas, pero son insuficientes para responder a una conciencia activa y operante en el terreno en que la han colocado las circunstancias gravísimas por las que Líno está pasando en estos momentos. Y no es que a los libaneses, de nacimiento o de encestros, les falten ni comprensión ni recursos para sumarse a la defensa de la patria, en los términos de su propio desenvolvimiento; es que los mejores propósitos parecen encerrados en muchos círculos de inercia, de intereses creados, de costumbres que rechazan la verdad áspera en los trances en que esta verdad se impone con extremado rigor, como son los presentes.

Más allá de ostentaciones —a las que nuestra comunidad ha sido muy adicta, como si ellas fueran la primera y principal razón de ser de los esfuerzos que se han hecho para labrar vidas y fortunas—, es preciso abordar los terrenos del compromiso que afecta a los sagrados derechos de la patria conculcada por un invasor ambicioso que apunta a desgarrar los derechos de la soberanía, como en pasados tiempos los desgarraron otras dominaciones de infausta memoria. Cerrar los ojos a esta realidad es un error y una insensatez, que algún día caerán, como justo reproche sobre las indolencias, las limitaciones de criterio, las cobardías y los acomodamientos a circunstancias personales que nunca justificarán el abandono de la causa más importante y más respetables que un libanismo bien entendido tiene por delante.

No debe confundirse el pacifismo —que está en el espíritu libanés como una tesis de coexistencia entre los pueblos y entre las diversas comunidades que en un pueblo viven— con la transacción en aquello donde un verdadero patriota nunca debe transigir. Y ante las circunstancias actuales, con parte del territorio libanés hollado por la planta de un invasor y con represalias crueles que se ceban en la población inocente que debe estar en el corazón nuestro, como algo de nuestra propia entraña, los estímulos de la solidaridad deben ofrecerse como algo de primera obligación en todo libanés bien nacido y en aquellos que a su estirpe tienen como honra.

Si al tratar de llevar a la práctica proyectos de positiva utilidad para nuestros medios, hemos procurado excitar lo más noble del sentimiento de nuestras organizaciones, por encima de cualquier deferencia —la mayor parte de ellas, de tipo personal intrascendente—, mucho más lo hacemos ahora en que se ventila una causa sagrada y tan poderosa como la de la misma nacionalidad puesta en trance de peligro. Hemos lamentado mucho que algunas de las iniciativas de carácter social benéfico no hayan seguido un curso de eficiencia y de éxito. Hemos marcado los motivos de esto que podríamos calificar como lamentables frustraciones; motivos ajenos a nuestro propósito, a nuestra voluntad y a nuestras mismas predicciones que siempre fueron más confiadas que la ingrata realidad con que se encontraron, sin culpa de nadie y con culpa de todos, especialmente quienes tienen palabra preponderante en las promociones de nuestra colectividad. Hemos delatado, con noble delación, el contraste entre las obras de ostentación, que sí se han efectuado, y las obras de beneficio, que no han tenido la misma suerte. Apenas si una obra —y ésto en realidad de mucha prestancia— se salva de esta apreciación: el Club Centro Libanés, que es legítimo orgullo de la comunidad nuestra y que —hay que decirlo en justicia— se debió al patriotismo y al esfuerzo de una sola familia que supo medir las verdaderas limensiones de una grandeza moral. En otros aspectos, el estancamiento ha sido notorio y la penuria de recursos morales— porque de los recursos materiales no es preciso hablar, ya que nunca han sido

cuestión difícil de resolver —ha sido evidente, con precaria estimación propia.

Pero en el trance actual, el compromiso de la solidaridad en favor de los damnificados por los ataques de que una gran parte del territorio libanés ha sido víctima se levanta con mayores imperativos y no creemos que nadie, absolutamente nadie en la medida de sus posibilidades y de su influencia, se niegue a prestar la ayuda que la desgracia requiere, para acudir a las necesidades primarias de una población sumida en la desventura. Digámoslo claramente: si otras comunidades pasaran por el trance de la nuestra, abundante fuera la ayuda y mucha la solicitud de esfuerzos tendientes a un alivio convertido en prueba de integración y de carácter. No tenemos porqué aprender nada de los extraños y menos de los adversarios; pero los renuentes, los apáticos, los emboscados en posiciones cómodas y tranquilas harían muy bien en compararse con los otros, para despertar de su sueño de indolencia, de oropel y de pobreza moral, que es muy compatible, por desventura, hasta con las opulencias materiales.

No es reproche lo que estas líneas llevan; es advertimiento de contraste y es llamamiento para que la comunidad libanesa acuda a las desventuras de los hermanos en desgracia, con todo el sentido de organización necesario en estos casos. Porque quien no sabe organizarse para ayudar a un hermano, poco derecho tiene para pedir nada a la vida.

ALAEDDIN IBM ALNAFIS
Auténtico descubridor de la circulación pulmonar

Por el Prof. ANUAR MOBAYED

Desde siglos y en varios países, la literatura médica atribuía erróneamente al inglés Hervey el hallazgo de la pequeña circulación sanguínea, o sea la pulmonar. En realidad el primer descubridor de tal fenómeno vital era el médico y filósofo árabe ALAEDIN IBN ALNAFIS. Esta verdad histórica y científica se hizo patente en el Occidente mismo a resultas del descubrimiento de varios manuscritos y de largas indagaciones llevadas a cabo particularmente por la Academia Francesa de Medicina, el Rector de la Facultad de Medicina de París, el Conservador de la Biblioteca de dicha Facultad y demás estudiosos sabios ingleses y alemanes. Copias de los mencionados manuscritos se encuentran esparcidos en Damasco, Beirut, Istanbúl, Rampur, Teherán, París, Berlín, Leningrado, Oxford, El Escorial y Bolaña.

ALAEDDIN vió la luz en una población cercana a Damasco en el año 1210 e hizo sus estudios médicos en la capital misma bajo la orientación de los eminentes maestros Ibn Aldajuár, Umrán, y Radyiddin Alrahbi.

En un tiempo no bien determinado se estableció en Egipto y ejerció su oficio en el hospital Almansuri en el Cairo donde fue nombrado decano de los médicos de aquella institución. Falleció en el año 1288 en Egipto después; de haber donado su casa y su preciosa biblioteca al hospital que había sido inaugurado por el Sultán Kalaún. Además de varios trabajos sobre temas religiosos, filosóficos, lingüísticos y de jurisprudencia, IBN ALNAFIS fue autor de once obras de medicina de las cuales varios manuscritos se encuentran en diferentes capitales del mundo occidental y oriental.

LA CIRCULACION SANGUINEA PULMONAR SEGUN LA TEORIA DE IBN ALNAFIS:

Anteriormente a Ibn Alnafis los médicos suponían que, entre otras funciones del corazón, existiría la de producir el "espíritu animal" (la sangre purificada), por medio del calentamiento de la sangre que fluye del hígado y de su adelgazamiento en el ventrículo derecho. Suponían además que tras de esta operación preparatoria, la sangre pasaría al ventrículo izquierdo a través de la pared carnosa que separa los dos ventrículos por unos finísimos intervalos intersticiales invisibles donde se mezclaría con el aire proveniendo de los pulmones. De esta mezcla se generaría "el espíritu animal" en el ventrículo izquierdo el cual la distribuiría a todo el cuerpo. Por sus múltiples investigaciones anatómicas y su docto y atinado juicio. Ibn Alnafís averiguó la falsedad de aquella hipótesis, la refutó por completo y describió la circulación sanguínea pulmonar de una manera que no se diferencia de nuestros conceptos actuales sobre el particular salvo lo atinente al "espíritu animal", teoría que predominaba en aquel entonces. En su libro de anatomía Ibn Alnafís dice así:

"Después de adelgazarse y calentarse en el ventrículo derecho, la sangre pasa a los pulmones por medio de la arteria pulmonar donde se incorpora en ellos a efecto de mezclarse con el aire que les llega la tráquea, deviniendo así apta para la generación del "espíritu animal". Esta mezcla (la sangre purificada) se traslada luego por medio de la vena pulmonar a la cavidad izquierda que la propulsa hacia todas las partes del cuerpo por conducto de la aorta".

Con ello niega Ibn Alnafís el traslado directo de la sangre del ventrículo derecho al izquierdo a través de intersticios invisibles. Pues, añade él, que "no existe ningún tránsito entre los dos ventrículos, porque la parte del corazón en aquel lugar es gruesa, carnosa y no provenía de orificios de cualquier clase como lo sospechaban Galeno, Avicena y algunos otros médicos; la disección por lo demás lo comprueba y les desmiente".

Por lo antes expuestos se verifica ampliamente que el auténtico descubridor de la circulación sanguínea pulmonar es Ibn Alnafín y no el médico inglés Harvey o el ibérico Servetus.

Odisea en el Líbano
Beirut

Por Fabián Ruiz.

Beirut es ciudad milenaria. Su origen se pierde en el tiempo. Es igualmente una urbe moderna donde confluyen, la armonía, las mejores esencias de Occidente y de Oriente. La historia se remonta hasta 4,000 años A.C.

Vista desde el mar, el Mediterráneo azul sin ponderación, Beirut es admirable. Escalonada en anfiteatro sobre la faz Norte de vasto promotorio, el fondo de su decoración lo son nada menos que las montañas de El Líbano, de cimas nevadas. Se tiende sobre las pendientes finales, inclinadas, de la **Montaña Inspirada.**

El clima de Beirut es como el de la **Cote d'Azur,** Niza o Cannes. Y está a minutos de las idílicas estaciones de verano y de invierno, de variados paisajes y altitudes (de 0 a 2,200 metros).

Puerta de Asia, es al mismo tiempo crisol de civilizaciones, confluencia de tres continentes. Su puerto, en la línea del tránsito internacional más corta y mejor entre el **Mare Nostrum** y el centro de Asia, recibe a naves de todas las banderas, comerciales y de turismo.

Unida al Occidente por múltiples líneas de navegación y por tierra mediante el Taurus y el Oriente-Express, está asimismo ligada por la vía férrea de Nissibine Tel-otchek a Iraq, Persia y Afganistán, y a Palestina por el ferrocarril que parte de Tripoli. Por vía aérea se llega desde París y de allí se parte hacia Egipto y a todo el mundo, hasta el Extremo Oriente.

Descuellan sus centros escolares. La expansión intelectual es constante, millares de estudiantes que arriban a la capital libanesa de todos los países vecinos.

Según los arqueólogos su nombre es fenicio, aunque no ha sido dado el significado exacto.

Quizá procede del arameo, la lengua de tiempos de Cristo. Podría originarse en **Barouta,** pinos, de los que la rodean bellos bosques. A través de los siglos ha sido llamada Bérito, Béritos, Birthan, Berythus, Piriton. César Augusto, quien la dedicó a su hija Julia, la denominó Colonia Julia Augusta Félix, Berythus.

La mitología atribuye la fundación al dios EL, quien después la legó a Neptuno y a Cabires. Hoy día posee en sus museos una colección de silex tallados y pulidos, descubiertos en los alrededores, que dan fe de un abolengo antañón. El nombre Beirut fue por primera vez visto sobre una inscripción jeroglífica que viene de la XII Dinastía Egipcia. A partir del siglo XVI A. C., el nombre es mencionado con frecuencia en las inscripciones egipcias.

Beirut. De repente en un decorado privilegiado, se alzan grandes edificios. He aquí los palacios de Beirut, los barrios elegantes, la nueva ciudad. Cines, piscinas, grandes restaurantes internacionales, todo ha sido construido para el placer, el confort, la armonía.

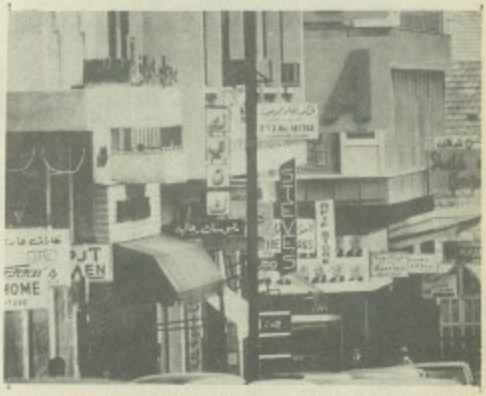

Este ballet de pancartas opone al bullicio oriental las líneas puras de la arquitectura moderna. Así, la nueva ciudad podrá conquistar poco a poco su personalidad, su originalidad. La huella de los hombres no se borra.

La conquista de la Siria por Alejandro de Macedonia, originada en la batalla de Issus (332 A. C.), hizo que todo el litorial fenicio quedase sujeto a las falanges del gran capitán. La única ciudad que resistió fue Tiro, caída al final de un sitio de ocho meses. Beirut fue administrada por lugartenientes de Alejandro Magno, que paulatina-

mente la separaron del Estado Seleucida hasta darle cierta independencia.

En 140 la devoró un gran incendio. Durante un siglo su nombre no figura en la historia. La ocuparon los romanos en 64 A. C. Esa fue la era de su apogeo. César Augusto la honró y nombró gobernador a Marco Vespasiano Agripa, marido de Julia.

Herodes Agripa la dotó de bellos monumentos. Eregió un anfiteatro cuyo emplazamiento se cree está en Minet El Hosn. Allí festejó Tito la caída de Jerusalén, e hizo ejecutar a prisioneros judíos. El Poeta Dyonis la llamó Baroe: Reina de la Vida —Honor de los Reyes— Sede del Dios de la Justicia —Ciudad del Derecho— Reina de la Vida —Lugar de placer— Estrella de El Líbano.

Por medio de famosos acueductos llegó hasta la urbe libanesa el líquido vital. Las ruinas de esos acueductos subsisten, a corta distancia de Beirut. El puerto fue amurallado y defendido. El comercio de la seda alcanzó la cima. Su mayor celebridad fue la Escuela de Derecho. Creada bajo Séptimo Severo pronto sobrepasó a la de Constantinopla, a la de Atenas, a la de Alejandría, casi igualó a la de Roma. Jurisconsultos que inmortalizaron su nombre fueron Ulpien, Papinien y Paulus. Fue por eso llamada Sede de las Letras y de las Artes, Patria de la Justicia, Ciudad del Derecho. Las reformas de Justiniano son en buena parte obra de los jurisconsultos de Beirut: Odoxius, Anatolius y Dorotheus. El Digesto se le debe a Odoxius.

Todo pasó (**sic transit gloria mundi**...): En menos de medio siglo no había sobre el emplazamiento de la ciudad alegre y confiada sino ruinas, obra de terremotos ocurridos en 502 y 551. Al último se agregó una tormenta marina. En 560 infernal incendio concluyó la obra. Aquello estaba llamado a ser nueva Itálica, otra Pompeya.

Los restos, **campos de soledad, mustio collado,** fueron ocupados por la invasión árabe de Omar Ben Khattab, quien en 640 la reconstruyó parcialmente.

Los Cruzados fueron los amos en 1109, tras épico sitio de tres meses. Despidió de la corona de Jerusalén. Permaneció en poder de los Francos hasta 1292. Uno de sus gobernadores, el Barón Foulques de Guignes, construyó la iglesia de San Juan, más tarde gran mezquita, único testimonio de la época conservado hasta hoy. En la puerta Este de la mezquita subsiste una incripción griega. Hay una reliquia venerada como la mano del Profeta Yahya (San Juan Bautista).

Saladino, Sultán de Egipto, la arrebató a los Cruzados en 1187. Diez años después la reconquistó Conrado de Mantferrat y la donó como faudo a Jean d'Ibelin. Tras el eclipse latino, la Siria y el litoral pasaron a los mamelucos de Egipto. Resistió Beirut las guerras civiles de las dinastías de los ayubitas de Damasco y los mamelucos egipcios. No volvió a alzarse sino hasta el siglo XV. Llegó a ser el único puerto de Siria.

La conquista de Siria por los otomanos en 516, detuvo de momento el ascenso económico. Empero, con la semiautonomía administrativa del Gran Líbano, Beirut reconquistó su preponderancia y se convirtió en la capital predilecta del Emir libanés autóctono Fakhredin El-Maan, quien gobernó como representante de los turcos.

A él se deben los primeros tratados con Europa, la instalación de agencias consulares, la plantación de pinos en las dunas.

Después de Fakhredin declinó otra vez. Hasta el Emir Bachir II (1835) recobró prosperidad. El la engrandeció, la convirtió en centro migratorio para toda la Siria. La abdicación de Bachir III, exigida en 1841 por la Sublime Puerta (Constantinopla), la convirtió en el centro administrativo turco de la región. El régimen otomano reconoció así la supremacía de la urbe sobre los demás puertos del litoral.

Tras las reformas de 1864 provocadas por las potencias, Beirut fue cabecera del vilayato de su nombre, aunque enclavada en el gobierno autónomo del Monte Líbano. La ocupación de 1918 la liberó definitivamente y el país mandatario (Francia) la hizo capital del Gran Líbano y residencia de sus altos comisarios.

Hoy Beirut conserva grandeza y señorío, una historia épica de lucha, de dolor y de triunfo. Ve al porvenir confiada en el tesoro de su voluntad por permanecer, por ir siempre hacia la cumbre.

MOTEL 3 CAMINOS

Km. 1181 Carretera 57, — Cd. Sabinas, Coah.

CONFORT Y COMODIDAD:

60 Habitaciones Alfombradas, con Aire Acondicionado y Calefacción, Teléfono, Música.

Restaurant con un Excelente Servicio de Cocina Mexicana e Internacional.

Elegante Ladies Bar con las más Deliciosas Bebidas.

Lobby con Sala de Televisión y de Descanso.

32 Mil Metros Cuadrados de Terreno con Bellísimos Jardines.

Para Toda Reservación Llamar al Teléfono:
2-12-11 y 2-13-35
de la Cd. de Sabinas, Coah.

A 1 hora de Eagle Pass y 3 horas de San Antonio

LA FRUSTRACION DE NIXON Y LA AMENAZA ATOMICA EN EL MEDIO ORIENTE

Por SALIM ABUD.

¿A qué obedeció la visita de Nixon a los países árabes? En la gira que realizó al Cairo, donde fue recibido por el Presidente de Egipto Anwar Sadat, con la pretendida búsqueda de paz en el Medio Oriente, fue patética la manifestación de miles de civiles egipcios, desplegando pancartas que rezaban: "recuerden a los palestinos". En realidad, como todos sabemos, este periplo nixoniano al exterior, obedeció a ocultar su política interior. (Léase Watergate). En las conversaciones que sostuvieron los dos mandatarios, se trató de convenir una aproximación común en una exhortación para una paz duradera en una región ensombrecida por 4 guerras árabes-israelíes en 25 años, la cual dudamos mucho llegue a cperarse inminentemente.

Pero en tanto los brindis se sucedían en el Palacio Ras El Tin de la capital cairota, la situación beligerante continuaba, y continúa por parte de la barbarie israelí contra Líbano. Mientras plácidamente Nixon en un "importante gesto final de su triunfal estancia", prometía al Presidente Sadat, su "ayuda" en el desarrollo del poderío nuclear, lo que significa otorgar armas de exterminio en grado de genocidio. ¿Es ésta una misión de pacifismo? ¿Por qué no de una "mala" vez proporciona la bomba atómica? ¿No es posible que Israel, con el incondicional apoyo de su virtual aliado, los Estados Unidos, se esfuerce también en su propio armamento nuclear? Y a pesar de los grandes esfuerzos que se han hecho por establecer la paz en el Medio Oriente, un respectivo arsenal de armas tan destructivas sería como una llama cercana a un pajar.

Un nuevo enfrentamiento entre nuestros hermanos los países árabes y los usurpadores israelíes, sería la apertura de una conflagración que adquiriría extensiones imprevisibles. Es por eso que nos preocupa la medida adoptada por el gobierno yanqui en el Medio Oriente. Nadie ignora, por otra parte, que el Sionismo Internacional es incompatible con la Independencia de los pueblos y constituye una causa permanente de dificultades para la paz y la seguridad mundial. El Sionismo es un movimiento perverso y ofensivo que cruza las fronteras de los países árabes donde está atrincherado para penetrar a otros, naturalmente débiles e indefensos, como es el caso ahora de la frontera Sur de Líbano. Nosotros sabemos que ésta pequeña nación está firmemente decidida a mantener e incrementar su solidaridad con los otros Estados Arabes, respecto a todos los asuntos tocantes a los derechos legítimos y a las aspiraciones de los árabes, sobre todo en la Cuestión Palestina. Líbano siempre cumplirá con sus ccmpromisos emanados de la Carta de la Liga de Estados Arabes y del Pacto Arabe de Seguridad Colectiva, así también

La simulación de Nixon...

El Rey Faisal, cuya palabra tuvo relieves de ultimatum en las gestiones yanquis.

con sus obligaciones derivadas de la Carta de las Naciones Unidas. Y esto no le da autorización de ninguna manera a Israel de bombardear territorio libanés.

Por otra parte, en la segunda etapa de la gira de Nixon con destino a Arabia Saudita, el Rey Faisal, le recordó la vulnerabilidad de los Estados Unidos ante el petróleo, ratificando su postura de que no puede haber paz hasta que ondee la bandera árabe en Jerusalén. En Jaddah, S. A. el Rey Feisal, aprovechando el usual brindis protocola-

rio ofrecido a Nixon, también recordó a éste, el papel crucial de Palestina en el Levante, expresando firmemente: "Creemos que nunca habrá una paz real y duradera en el área, a menos que Jerusalén sea liberada y devuelta a la soberanía árabe, a menos que se logre la liberación de TODOS LOS TERRITORIOS ARABES OCUPADOS y a menos que el pueblo de Palestina recupere sus derechos".

Ahora nos preguntamos, de qué sirve el armamento que ofrece Nixon si va con el fin de un exterminio brutal que bien pudiera condenarnos a una Tercera y última Guerra Mundial. El panorama de la visita del Ex-Senador californiano a Arabia Saudita, dejó mucho que comentar hasta su arribo a Damasco, Siria, donde fue recibido por el Primer Magistrado Hafez El Assad, quien también advirtió a Nixon que la "única paz duradera en esta zona del mundo, será la que ponga fin a la ocupación israelí. Devuelva los territorios a sus pueblos, suprima los daños causados al pueblo palestino y les garantice sus legítimos derechos nacionales".

No hubo grandes recepciones, sólo aquellas que ofrece la hospitalidad árabe, antes de que Nixon con su comitiva se trasladara a la siniestra capital del crimen, de la intriga y de la infamia: TEL AVIV. Esto por consecuenci dió lugar a protestas, respecto a la colaboración nuclear norteamericana a Egipto por parte de los ignaros Yigal Allon, Itzak Rabin, Aaron Yariv, Dayán y Ziegler de Israel, y por supuesto de Washington. Sin embargo, al llegar Nixon a Israel, sugirió que "el camino de los estadistas y no solamente el de los políticos es necesario para seguir en las negociaciones de paz", lo cual es absolutamente falso.

Si la Unión Americana provee de reactores atómicos a Israel, potencialmente podrá crear un instrumento de criminalidad, puesto que este ficticio Estado es el UNICO QUE SE HA ABSTENIDO DE FIRMAR EL TRATADO DE NO PROLIFERACION NUCLEAR. Consideramos empero que Israel tiene un reactor atómico en Dimonau y produce el material necesario para construir una bomba atómica, asesorados claro está por la Unión Americana.

Pero vayamos finalmente a la catástrofe más degradante para un pueblo que se dice heredero del judaísmo: Israel. Herederos de los filisteos, de los saduceos, de los asesinos de Jesucristo, continúan su obra devastadora, aniquilando impunemente por medio de su nefasta aviación a varias poblciones del indifenso Sur de Líbano, destruyendo hogares, huertas, hortalizas, ganado, todo medio de supervivencia, pero también VIDAS, existencias de seres inocentes, cientos de niños, mujeres y ancianos, ignominiosamente a escasos 20 minutos antes de que Nixon pusiera fin a su gira por el Cercano Oriente, y paradójicamente en los precisos instantes en que Mr. Nixon se despedía en Ammán del Rey Huseein de Jordania.

Obviamente y de inmediato el Gobierno de la República Libanesa, presentó justificadísima protesta ante el Consejo de Seguridad de las Naciones Unidas, pese al descaro de que Nixon dió a Israel semáforo verde para atacar el Sur de Líbano.

¿Quién va a llorar por esos niños inocentes, por esos ancianos venerables que no hacían más que cultivar la tierra y amar a sus semejantes? ¿Quién va a llorar por sus mujeres, esposas, madres e hijas?

Israel sostuvo que guerrilleros palestinos habían llegado procedentes de Líbano para agredirlos, versión que fue absolutamente desmentida por los núcleos palestinos y por el Gobierno libanés.

¿Cómo es posible que 68 caza-bombarderos israelíes lancen cohetes, bombas, metralla y juguetes mortíferos sobre poblaciones inermes, indefensas e inocentes como Hasbaiya, Rachaya El Fakhar, Kfair Moimes y Mary El-Zahor, donde viven tantas y tantas familias ingorantes del problema bélico más hallá de sus fronteras?

En difundida proclama por la radio y la televisión, las autoridades libanesas declararon que de ninguna manera son responsables de las operaciones realizadas por los patriotas palestinos en territorios ocupados por el sionismo ambicioso.

Ya en la O. N.U., el Embajador libanés, señor Yahya Mahmessi, denunció ante el Consejo de Seguridad, que desde el pasado 17 de mayo, los aviones piratas israelíes, ha venido violando flagrantemente el espacio internacional aéreo de Líbano. Y agregó: "Israel esconde la cabeza en la arena al negarse a enfrentar el verdadero problema: el pueblo plestino al que ha arrojado de su suelo y y contra el que desarrolla una sistemática política de negocio y exterminio".

Bien, muchos de ustedes amables lectores, han hablado de neutralidad con o sin razón. Naturalidad es un palabra cuyo contenido contrario en cualquier idioma del mundo es "alianza". Por consiguiente, no es cuestión de neutralidad o de no neutralidad, excepto que haya una cuestión de alianza.

Puede asegurarles este infatigable viajero durante tantos y tantos años, que no hay ninguna alianza o pacto que actualmente se le proponga a Líbano y tampoco tengo conocimiento de que se insinúe a algún otro estado árabe de parte de Occidente. En lo que concierne a Líbano puedo declarar con mayor amplitud que no estamos aliados a nadie fuera del Mundo Arabe y que no se ha propuesto alianza alguna, ni se pretende tampoco ninguna. Consecuentemente, la cuestión de neutralidad no tiene por qué surgir, a menos que, como ya lo hemos dicho, de que una alianza o la intención de formarla existiera. La palabra "neutralidad" es sólo un término que prevalece en el falaz mundo de los "slogans" gringos.

Salgamos de ese tendencioso mundo de "clichés" establecidos o inventados y entremos a los dominios de la realidad. Tomemos todos los Estados Arabes independientes —desde Marruecos en el Occidente, hasta Irak en el Este— y estudiémoslos científicamente y objetivamente uno a uno. Encontraremos que Líbano es vardaderamente el más

neutral y el que ciertamente más relaciones sostiene con el mundo entero. Empero, ¿Qué dice la opinión pública de la agresión israelí a Líbano? ¿Qué dice acerca de los ideales de paz y fraternidad humanas que son la mejor esperanza del mundo contemporáneo?

Otra interrogante es la siguiente: ¿Qué pretende Israel? Acaso que el gobierno de Líbano se convierta en guardián protector de un Estado ficticio donde detentan el poder generales sádicos, inhumanos, sanguinarios, cobardes y despiadados. Considero que la única solución a este conflicto, sería la creación de un Estado demócrata, porque es bien descrito por la Historia que judíos y árabes han convivido juntos en un mismo país y en idénticas ciudades durante siglos sin que existiera diferencia alguna. Tan es así que las comunidades judías siempre han gozado de todos los privilegios y respeto absoluto a sus creencias, otorgándoles garantías y respeto absoluto.

Sus hombres representativos han llegado inclusive a ocupar importantes posiciones en la política, la economía y la cultura en todos los gobiernos, califatos o emiratos de los pueblos árabes e islámicos y jamás se intentó molestarlos en ningún sentido. Siempre estuvieron en franca convivencia como pueblos "Arabes y Judíos", estonces ¿qué razón existe para que no lo puedan hacer actualmente? ¿Cuál es el impedimento para integrar esta convivencia como un Estado democrático unido, ajeno a todo sectarismo y racismo, donde detenten árabes y judíos los mismos derechos y obligaciones previa Constitución que garantice su ciudadanía ante la ley, con la clara y decisiva resolución de que los palestinos que fueron despojados de sus hogares retornen a ellos, sin que, por otra, parte, se reciban más emigrantes judíos. Claro está que no pasa de ser una mera utopía mientras los ambiciosos generales expansionistas y sus amos los yanquis del Wall Street ávidos de poder lo "autoricen". Sin embargo, de continuar esas contiendas algún día no lejano les vaticinamos a éstos que los desiertos árabes, serán sus tumbas.

Kissinger. En Damasco por enésima vez.

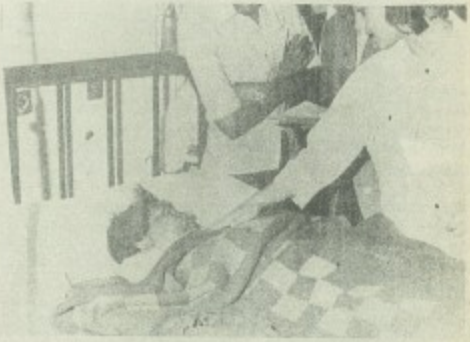

Una de las víctimas de la agresión israelí es atendida en un hospital.

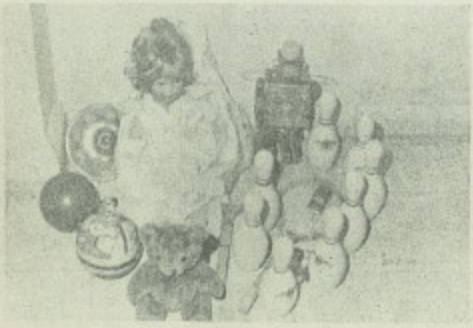

Estas son las armas que arrojan los aviones israelíes para destruir vidas de niños inocentes

EL DESTINO DE LA JUVENTUD LIBANESA EN AMERICA

"Si niegas tu yo extrínseco, hallarás tu yo trascendental".

Antonio Caso.

Por GUILLERMO MALJA.

El conflicto de esta hora en la Colonia Libanesa de México, exige sin duda soluciones concretas en las cuales tienen necesariamente participación directa, las personas poseedoras de fuertes capitales. Es decir, un importante sector que no puede evadirse al conocimiento de una unidad agrietada y difícil de consolar.

Así queda inicialmente anotada una cuestión particular que suscita la primera interrogante de un problema fundamental y necesario de dirimir. Sin embargo, esta articulación socialmente aplaudida y humanamente inactiva, ha contribuído —infortunadamente— al desconocimiento de los valores espirituales y a los postulados más elementales de la verdad y de la justicia social. Ha preferido encerrarse en la torre marfilina de su egolatría, disfrutando del exceso y del dispendio. Aglutinando su soberbia y su cúmulo de ambiciones personalistas que explotan en júbilo de cenas suculentas; de avidez burguesa, adoptando falsa y negadora postura de dignidad en el concierto de las múltiples voces que corean su ostentación, acompañada casi siempre de franca superficialidad. Una crepitante llovizna de elogios les ha cerrado los ojos.

Esta corriente de vanidad, que crece en ascendencia multiforme y desigual, sin conexiones, alentada por el conformismo, la indolencia y el egoísmo acomodaticio de los poderosos, han sido los elementos preponderantes en el centro de gravedad que hace oscilar a la colectividad libanesa de México. La fatuidad hiere, lastima hunde su cofia senil buscando nuevos honores, nuevos merecimientos; oropel de insatisfacción, admiración y sumisión a las distinciones pagadas con cheques borradores de negligencia, ignorancia y errores. Ya no es la frase pastosa de adulación la que se deja escuchar y que adormecía nuestra conciencia; ahora se lacera con toda impunidad, porque los poderosos son los fuertes, los inmaculados, los únicos a quienes se le debe toda respetabilidad.

Con las manos vacías, se nos escapa el espíritu soñador de realidades, otorgando gratitud y desmedida esperanza a un paraíso de prestigitadores y fariseos de la Colonia. Es preciso entonces, endurecer la voz y lanzarla sin embages, así se ponga la indiferencia desdeñosa con que suele recibirse la verdad. Nuestra colectividad sabe que sólo podrá sobrevivir el orgullo de nuestra tradición y la dignidad de su progenie, por su propia decisión en conjunto, descubriendo la oligarquía proterva y destrozando la mentira que prolifera a su alrededor. No lo podrá hacer ya con la maravillosa ingenuidad de aquéllos que confudiendo las lisonjas artificiales, esperan de dos o tres millonarios solución a nuestros problemas erigiéndolos como panaceas, sino con la voluntad de construir algo imperecedero y digno verdaderamente de la Colonia Libanesa en beneficio de su propia colectividad y de México, al cual pertenecen sus más preclaros sentimientos de anhesión y de cariño.

El Dr. Habid Estéfano, en una de sus más notables conferencias sustentadas en la Unión Iberoamericana, expresó: "Yo tengo un millón de compatriotas que viven en la América Hispana, desde México hasta la Argentina. Ellos se han identificado completamente con los hispanos de América y ya pertenecen a aquella América Hispana, son sus hijos, y su porvenir depende del porvenir de aquellas tierras. Yo tengo, por decirlo así, dos patrias: una Líbano donde nací; otra América, donde viven y trabajan mis compatriotas. Entonces el problema de América es un problema mío también, porque es problema de mi sangre, el problema de mi pueblo, el problema de nuestras generaciones en todo el Continente Iberoamericano. Es absurdo creer que la raza hispana está basada en la unidad del idioma. En la formación de la raza intervienen lo divino y lo humano por aquella forma del pensamiento y de los efectos que hace que dos almas se encuentren como hermanas, porque cada una reconoce en la formación de la otra como una reproducción de la forma que es la propia de ella misma".

Así, el núcleo de la colectividad libanesa de nacimiento y de origen, se ve robustecida con este mensaje que constituye uno de los argumentos más trascendentales para los libaneses que algún día regresarán al País de los Cedros llevando fermentos de latente hispanismo americano e incluso el empeño entusiasta de conservar el idioma castellano; de igual manera interesa a los jóvenes libaneses de origen que conservan el interés por la cultura y tradición libanesa, además de un bien fundado orgullo de la estirpe que significa una aportación cualitativa, útil para el fondo humano de Hispanoamérica.

Este inmenso malestar que no se sabe cómo ni cuándo terminará, habrá de producir —de prolongarse— un panorama de incredulidad, de virulencias, de ansiedades y desacordes continuos, como el primer síntoma de un sistema en descomposición que no ha tenido cause ni reconocimiento. No existe ninguna orientación para las nuevas generaciones herederas de una civilización tan ilustre como la nuestra, tampoco se les señala la trascendencia de las dos culturas en América. Las inquietudes

educativas y estéticas se encuentran desvinculadas entre sí, carecen de estímulo y desvienen las más de las veces de actitudes políticas personalistas contagiadas de las lacras del medio ambiente. Se cierran las puertas a la divulgación de autores libaneses de expresión árabe, inglesa y francesa al entendimiento de jóvenes de su mismo origen; escasamente se han editado en este país, las del genial escritor Gibrán Khalil Gibrán, traducidas por el Arq. Leonardo S. Kaim, —recintemente desaparecido— y eso significa sin duda, un esfuerzo excepcional digno del mayor encomio.

Nuestro medio, ahoga los valores que sólo por excepción logran proyectarse en la vida intelectual de México. Jóvenes en verdad talentosos, encuentran a cada paso, intereses mezquinos, egoístas y mediocres que carcomen la estructura fundamental libanesa-americana.

Después de esbozar la magnitud del problema, preguntamos a guisa de estribillo: ¿Qué han hecho los prominentes hombres de empresa, los acaudalados comerciantes, los de las primeras páginas de sociales por resolverlo o al menos reducirlo? Algunos de ellos, personas conscientes de sus deberes han tomado individualmente la enorme responsabilidad que debe ser resuelta en conjunto, por lo que no se han obtenido resultados convenientes que precisan de un labor de confraternidad y concordia. Decía sabiamente San Ambrosio: "Más la avaricia fue la causa de haberse repartido entre pocos las posesiones. Ya pues, que te has apropiado parte de lo que se destinó para todo el género humano, es justo que de eso reserves algo para los pobres y que no niegues el alimento a aquellos a quienes debes considerar como compañeros y partícipes de su derecho".

El ideal de unificación está muy por encima del materialismo utilitario y de la comodidad superflua; así es preciso comenzar por desterrar la caridad obligada, antes de dirigirse a los bienes espirituales. Perdidos en un laberinto de vaguedades difumadas, de sueños financieros que les absorben toda la existencia, los millonarios indolentes, abandonan con petulancia y desdén las más auténticas realizaciones constructivas y ponen en peligro de retroceso a la Colonia; por ello, estas líneas derivan de un intenso persuasivo, entusiasta, rectilíneo, movido por la sinceridad y el amor a la patria lejana. De allí parte una complejidad de situaciones que no han sido plenamente aclaradas, amenazando consecuentemente con el olvido, la antigua e inagotable fuente de nuestra cultura, postergada, olvidada, anulada y envenenada por la codicia y el acomodo estrafalario.

Indudablemente, nos hemos impuesto miles de reinvindicaciones que han sido traducidas como deleznables utopías, convirtiéndonos al mismo tiempo en cómplices de "una pobre colección de ricos individuos". No hemos querido progresar en nuestras instituciones, ni hemos desarrollado ninguna labor de convivialidad hermana. "Es lo que sí progresamos sin disputa —dice el maestro Antonio Caso— es en la industria, en lo económico e interesado de la vida, en lo que aumenta nuestras relaciones utilitarias con las cosas, en procurarnos nuevos deseos insaciables".

Ciertamente la voluntad se vuelve frágil cuando hay responsabilidad ante un deber moral que constituye la prueba máxima contra todo desaliento, en ello radica precisamente la integridad de los valores del hombre. El dédalo del enriquecimiento en nuestra colectividad, no encontró la luz que guise sus pasos y frenase su precipitada trayectoria de tinieblas, de medro y de separativismos difamantes; no obstante, la auténtica voz interior, la viva llama del espíritu sigue paciente, aunque no resignada, esperando el llamado de la conciencia, de la fe y del desinterés que purifica los actos de la existencia cotidiana; vorágine de zozobras y preocupaciones, por aquélla diáfana, humilde y pletórica de serenidad.

¿Desde cuándo se repite este juego de características escondidas, pero fuertemente dramáticas en la Colonia? En estricta sustantividad, la respuesta ineluctable la pronunciamos nosotros con nuestros actos, aquí mismo, en esta tierra, sede de añeja emigración fuerte como el cedro, sana como su atmósfera, franca y abierta como el mar, que está muy por encima de necias rivalidades. ¿Desde cuándo los intereses de la sangre, las vinculaciones de la historia, las aspiraciones comunes y todo lo que unifica al buen patriota libanés ha sido sepultado en el corazón de nuestros padres y abuelos? De esa víscera cordial fluye el sentimiento y la emoción de plenitud de vida para que el advenimiento de la unidad y de la fe, sea en todos nosotros. Por ello afirmamos que el ser de origen libanés, es un bien espiritual, patrimonial que nos fue legado en la sangre, porque indudablemente, se puede tener vocación de sacerdote o de filósofo, pero no de libanés; clara evidencia que nos hace obedecer la ley del equilibrio verificada y persistente en este Continente como el más grandioso recurso moral y espiritual de nuestro presente y porvenir.

Además de la tradición, está fundamentalmente nuestro destino en América, hoy desviado hacia la ruta de la riqueza material, hacia la zafia ignorancia que funda lecciones de servilismo y abyección en oportuna conveniencia. La indiferencia hace callar al ímpetu de hablar bien claro y llamar a las cosas por su nombre. Calla, porque "¿para qué"? No importa una verdad más en la sinfonía de la humillación. Calla su desesperación y al libanés se le sigue llamando turco, sirio-libanes, israelita o capitalista poseedor de fácil publicidad.

Los exégetas de la adulación, dúctiles intérpretes al servicio del lucro, trapecistas del usufructo y la ganancia, "espiritualizan" a ricos y encumbrados personajes, modificando la verdad por la mentida y el honor por la calumnia. No es posible pues, cohibitar en ese medio. Patraña socializante de individuos de sus principios y facultades de poder realizar una acción dinámica, traducida en hospitales, en centros de beneficencia, en un cementerio y en un auténtico instituto de cultura que unifique y coordine las actividades de todos los emigrados en este hospitalario, magnánimo y no-

ble país. Jamás perdurará el éxtasis de la jactancia. Los incentivos se esfumarán como fantasmas por su decadente extenuación ante el infalible e inflexible paso de los años. Entonces en el pleno monólogo de la conciencia, en el pleno deliquio del hastío y de la consternación, ella, la conciencia —el mayor reproche que puede sufrir el hombre— contestará sobre los truncos proyectos, sobre las esperanzas mutiladas, sobre una herencia sombría y carente del sentido de la vida.

La fe de nuestro destino en América, por nuestra inacción contemporizadora, nos ha sido velada. "Hoy —como escribió Machado— es preciso sacar las escuas de la ceniza y hacer hoguera con leña nueva", porque no debemos olvidar que la fortuna es también una potencia inmanente que representa la solución al deseo insatisfecho del desheredado, signo esotérico del amor cristiano, de la liberación humana. El pan de cada día, lo mismo para el poderoso que para el indigente.

Corresponde a las nuevas generaciones continuar la brega constante contra esta confusión reinante, sin demasiado escepticismo, ni demasiados ideales. Con la mirada fija y segura en nuevos horizontes abiertos al espíritu para el hombre de bien, pendiente de un mañana mejor.

Conferencia sobre "Palestina" en la Sociedad Mexicana de Geografía y Estadística del escritor Salvador Abdo

En el séptimo aniversario de la guerra árabe-israelí que se verificó el 5 de junio de 1967, fue pronunciada una conferencia sobre este candente problema en la Sociedad Mexican de Geografía y Estadística, por el periodista y escritor Salvador Abdo Haddad, quien explicó a la numerosa concurrencia a este relevante acto, los orígenes, hechos y objetivos del sionismo político internacional que, en su afán expansionista han agredido al pueblo palestino, primero, apoyados por una resolución injusta de la ONU, y después a los países árabes limítrofes con Israel, en 1956 y 1967.

Entre los conceptos vertidos por el conferenciante caben anotar en esta su Revista "AL GURBAL", dos conceptos importantes: que siendo el judaísmo una concepción religiosa nunca tuvo una identidad nacional hasta que se configuró el Estado de Israel que ha mostrado ser una potencia agresiva y expansionista en franca rebeldía a las resoluciones de las Naciones Unidas y del Consejo de Seguridad y desprecio manifiesto a los principios del derecho y la moral internacionales; en el otro, Abdo probó que desde el punto de vista religioso y del derecho los árabes palestinos son los verdaderos dueños de las tierras que habitaron sus antepasados desde hace 3.000 años.

"AL GURBAL" que siempre ha sido una Revista celosa en la búsqueda de la verdad en todo lo que atañe a los problemas de nuestro tiempo, publica íntegramente la conferencia del sustentante, que fue titulada con el sugestivo título de "PALESTINA".

En atención a los méritos de Salvador Abdo (periodista, escritor, conferenciante, autor de varios libros y cientos de artículos de palpitante actualidad y ensayos históricos), don Salim Abud, Director General de Editora "AL GURBAL", S. A., le ha extendido su nombramiento de Jefe de Redacción y colaborador de planta de nuestra Revista, ya que estamos ciertos que su contribución telectual enriquecerá las páginas de la mejor Reta que se edita en árabe-español en Iberoamé-

COMENTOS JUDIOS

El profesor Maxim Rodinson, conocido intelectual judío-francés, dice: "Los palestinos de hoy son descendientes de los filisteos y cananeos; en su esencia el conflicto árabe-israelí, es un conflicto de la población nativa contra la ocupación de su patria por extranjeros".

Moshe Menuhim publicó en nueva York su libro "La Decadencia del judaísmo", èn donde afirma: "Los judíos no se integraron en el conglomerado étnico formado por el pueblo originario de Palestina, que ha vivido en forma continuada y sin interrupción en su país desde el alba de la historia".

Haim Weizmann, dice en sus memorias: "No hay objeción en que se descorra el velo de esta verdad y ésta es, que existía entre nosotros los judíos sionistas y entre los altos funcionarios ingleses como Balfour y Lloyd George, un acuerdo secreto que disponía que se nos entregara Palestina completamente vacante de habitantes en el año de 1934".

Menahem Beguin, el autor de la matanza de Deir Yassin, dice en su libro "La Revolución"; "Los métodos de violencia a que recurrieron los sionistas antes de 1948, fueron el único camino eficaz que aseguró las metas sionistas nacionalistas en Palestina".

David Ben Gurion, en su libro "Israel: Años de Desafío", reproduce este pensamiento filosófico: "El sionismo no busca crear un centro para valores espirituales de la religión judía; la ocupación de Palestina y el establecimiento de un Estado en la misma es un fin de sí mismo".

Oscar Rabinovich, en su libro "El Sionismo en Cincuenta Años", reproduce la declaración Joseph Perdechevsky: "No veo más camino que la revolución violenta para el establecimiento de Israel".

Vladimir Gabotensky, dijo en 1945: "Expulsaremos a los árabes y los arrojaremos a sus desiertos. Estableceremos el Estado judío y lo extenderemos más allá de las fronteras de Palestina".

El Barón Edmundo de Rostchild en una proclama: "Israel ha ganado la guerra en el campo militar y cada judío debe pagar el tributo de la gloria".

UNA CARTA HISTORICA

Jackeline Hadamard, envió a "Le Monde" una carta histórica en respuesta a la proclama del Barón de Rotschil, que dice así:

Soy judía. Mi familia dejó Lorena en 1870 para hacerse francesa. Soy nieta del director del Instituto Israelita de París, e hija de Jaques Hadamard, uno de los fundadores de la Liga de Derechos Humanos. Crecí a la sombra de las discordias suscitadas por el "Caso Dreyfus", es decir, a la sombra de una atmósfera de lucha contra la injusticia y la discriminación.

"Mi padre se preocupó siempre por la defensa de los perseguidos, así fuesen judíos o no. Partiendo de este espíritu me veo obligada a levantar mi voz porque Rotschild me pide sentirme orgullosa de cosas totalmente ajenas a mí. No veo ningún motivo de orgullo para ello. Al contrario, me doy cuenta que él deforma las cosas. El habla de "un pueblo judío" QUE ORIGINALMENTE NO EXISTE. Lo que existe son grupos en diversos países, que profesan la religión judía. No existe, entre estos grupos, otro lazo que el de la religión. Hay gente que, con un mismo origen, tiene ideas o filosofía muy diferentes porque viven asimilados a otros pueblos, en los cuales tienen sus raíces, como en propio caso.

"No soy del pueblo judío. Como la mayoría de los judíos franceses, soy parte del pueblo francés, de este pueblo que dió al mundo la Carta de los Derechos del hombre y del ciudadano, de la liberación de los esclavos, del otorgamiento a los judíos, en 1791, de la calidad de ciudadanos, el que produjo el "Yo acuso", ese inmortal documento de Zolá. De todo eso es de lo que estoy orgullosa...

El mensaje de Rotschild merece otro comentario. ¿No pensó jamás él que el partidario del semitismo, que cree que pertenece al pueblo elegido de Dios no es menos fanático-desde el punto de vista recista— que los antisemitas? La posición de Rotschild no sirve a los judíos del mundo; al contrario, da armas a los antisemitas. En eso le cabe una enorme responsabilidad.

"Me dirijo a mis conciudadanos judíos protestando contra tales actitudes y los invito a rechazar su llamamiento y proclamar que son FRANCESES y no de Francia, como escribe él".

"SOLO LA VERDAD OS HARA LIBRES"

PALESTINA

Trabajo recepcional presentado por el periodista y escritor Salvador Abdo en la H. Sociedad Mexicana de Geografía y Estadística.

Escudo de la Sociedad Mexicana de Geografía y Estadística.

Las nuevas generaciones que desconocen la verdadera historia de Palestina, y digo verdadera porque la mayoría de los medios de comunicación y sus colaboradores la han falseado ya que están dominados por el Sionismo internacional, comienza según fuentes irrebatibles, tras mil años antes de Cristo, ya que inclusive para dar fe de su existencia La Biblia le llama el País de Canaán, así cuando emigró a esta tierra santa Abraham que no era judío sino caldeo al frente de una pequeña tribu imbuida del misticismo religioso de este patriarca semita, lo hizo provisionalmente ya que su ruta y destino final era el antiquísimo y poderoso reino de Egipto, aproximadamente el año de 1800, A.C.

Luego, entonces, desde su comienzo los judíos fueron una secta religiosa que creció y se multiplicó en las tierras del Faraón hasta que Moisés, el legislador de Sinaí, que por cierto no era judío, sino egipcio, llevó a cabo la segunda emigración hacia Palestina en el siglo XV antes de Cristo.

En esta segunda emigración los judíos formaban parte de una secta religiosa que se había extendido entre las naciones semitas y sus jefes eran tan fanáticos que su ensayo de Estado soberano sólo prosperó durante seis siglos y al final fueron destruidos por Nabuccdonosor proveniente de la mítica Babilonia y dispersados por el mundo conocido entonces y sólo quedaron unos cuantos alrededor de la ciudad y el templo de Jerusalén que fueron destruidas hacia el advenimiento de Herodes el Grande, quien por cierto tampoco era judío sino Idumeo.

Cuando sobrevino el Drama del Calvario y los acontecimientos del año setenta D.C., los pocos judíos que quedaron en Palestina fueron dispersados por órdenes del Emperador Romano, empero, siguió uniéndolos su fe religiosa y no su concepción de nación o Estado.

Ahora bien, como el ensayo de nación había fracasado por razones obvias dos veces A.C., los judíos dispersados en el mundo crecieron al calor de su fe religiosa y sintiéndose fuertes por su gran influencia ante los gobiernos poderosos de la época, en el siglo XIX, acordaron convocar a un Congreso Sionista en 1897 en Babilonia, Suiza, donde después de grandes discusiones bizantinas se aprobó la constitución de un Estado Judío. Este Estado según su pregenitor Theodor Herzl podría establecerse en Uganda y en opinión de otros en Argentina, Australia o Chipre. Pero algunos fanáticos judíos consideraron y triunfaron en su idea de que siendo Palestina la Tierra Prometida, según narra La Biblia, la nación judía debería establecerse en las antiquísimas Tierras de Camman.

¿La Tierra prometida?... Vayamos por partes...

Narra el Libro Sagrado que Abraham en su largo peregrinar, llegó a la población de Siquem (ahora llamada Nablus) y estando ahí recibió la palabra divina: "A tu semilla daré esta tierra". La promesa otorgada en esta población de reminiscencias históricas, fue confirmada en una montaña cercana a Bethel, en la cual el patriarca de los hebreos escuchó la confirmación de la promesa con estas palabras: "Toda la tierra que ves te la daré a ti y a tu semilla para siempre".

¿Pero cuál es la semilla de Abraham? La de la estéril Sarah a quien la tribu de Agar le cedió uno de sus hijos para alegrar su senilidad o la de la tribu de Keturah que formó parte de la trinidad creyente en la fe de Abraham. De todos modos esto prueba que aún siguiendo al pie de la letra las líneas bíblicas, la primera descendencia de Abraham después de la promesa divina fue con la tribu de Agar y, por lo tanto, tienen primacía sobre la Tierra Prometida que habitaban ya los Cananeos y otras tribus que, finalmente, se fundieron en una sola y en tiempos de David se unieron a los Filisteos, por lo cual los romanos con su gran sentido histórico del derecho bautizaron a la Tierra Prometida como Palestina (La Filistina).

Hemos visto, pues, que la promesa divina favorece a los árabes.

Ahora, analicemos la promesa humana, la del ministro británico Balfour que por órdenes de Su Majestad la hizo pública en 1917.

Balfour prometió a los judíos que el Gobierno Británico apoyaría el establecimiento de un "Hogar Nacional" en Palestina a quienes sintiendo amor a Sión quisieran volver a la tierra de sus ancestros. Había ya pequeñas colonias que convivían con la población mayoritaria formada por los árabes palestinos. No era precisamente fundar un Estado autónomo lo que pretendían sus primeros moradores a principios de siglo sino ser parte vivida de una nación que había sido patria de Cristo y ser tratados como minoría nacional respetándoles sus derechos civiles y religiosos de acuerdo con los avanzados anunciados de la Revolución Francesa.

Hagamos un poco de historia y veámos si es justo lo que pasó en Palestina en 1947, cuando las Naciones Unidas, cumpliendo la promesa Balfour, acordaron la partición de esta bella heredad que conlleva las mejores tradiciones espirituales del antiguo Oriente.

Puesto que la Justicia es un concepto moral, no es posible considerarla sin abordar el problema del "bien" y del "mal". Los detractores de la justicia, gritan de inmediato que hablar de ésta es perder el tiempo en charlas académicas; que se está procurando la solución de cuestiones prácticas mediante el empleo de reglas morales abstractas. En fin, que las cuestiones que atañen a la metafísica no tienen aplicación en la tierra y no son realísticas. Luego, después de estas consideraciones, es obligado preguntar: ¿De qué otra manera puede adelantar el mundo hacia el establecimiento de una justicia internacional cualquiera —propósito esencial de la ONU insertado en su Carta Constituyente— sino aplicando a situaciones concretas, principios que son en sí mismos abstractos. Estos principios que las cortes de justicia aplican a los actos de los hombres, son como lo estipulan los libros de derecho y estatutos, abstractos, y más aún, son en último análisis el producto de ideas morales.

Los principios fundamentales de la justicia, de la ley, no cambian. Y, si cambian, lo hacen muy lentamente. ahora bien, a mi modo de ver, el principio primordial de la justicia internacional es aquél que fue establecido en la Carta del Atlántico. Las naciones deberían tener el derecho de resolver sus asuntos internos sin agresión por parte de naciones extrañas. Esto no es nada nuevo, ni fue inventado por Roosevelt o Churchill. Era una cuestión implícita en los anhelos de la humanidad; era la idea sobre la cual estaba supuestamente constituída la Liga de las Naciones. Por otra parte, ha sido siempre la idea fundamental de democracia. Porque la Autodeterminación de una nación significa que sus asuntos están gobernados por los deseos de su propio pueblo, y ya que es evidente que los deseos de un pueblo no son nunca unánimes, en la práctica significa que las naciones están gobernadas por los deseos de la mayoría.

A mayor abundamiento, el hecho de que una nación obligue, por fuerza o por amenaza a otra nación a actuar en contra de su voluntad o, contrariamente a la voluntad de la mayoría de su propio pueblo, esto en el "argot" del derecho internacional se llama "agresión". Es contrario a los principios de justicia, democracia y autodeterminación en su aplicación externa o internacional. Así en el aspecto nacional, cuando una minoría dentro de una nación impone por la fuerza su voluntad sobre la mayoría —es igualmente agresión—, pero generalmente se le califica de tiranía".

Vayamos entonces entre las brumas que velan el conflicto árabe-judío. Para comprender en toda su magnitud lo que está pasando en Palestina, hay que situarse en el comienzo de la historia que se han escenificado en la patria inmortal de la Flor de la humanidad, es posible que sigan re-

pitiéndose de aquí a cincuenta o cien años. ¿Por qué? Porque aún no se aplica la resolución de la ONU, y cuando ésto sea una realidad, el caso árabe-judío será ilustrativo para las generaciones futuras que, incuestionablemente, verán a la luz del derecho, la moral y la justicia internacional, un ejemplo de iniquidad.

Los árabes Palestinos constituyen a pesar de la afluencia constante de judíos a Israel, una gran mayoría de los habitantes de Palestina. Hay escritores ignorantes que consideran a los jordanos árabes como provenientes de otra galaxia, pero los beduinos del ficticio reino de Hussein son tan palestinos como los árabes que han sido desposeídos de su tierra, primero por un acuerdo internacional que signaron la mayoría de las naciones, y luego, por la batalla de seis días, en la que, al igual que en 1948 y 1956, los agresores fueron los judíos insultados por los fanáticos del "Lebesraun": Menahem Beguin, Noshe Dayan y Golda Meir.

Imagináos que tan fuerte y poderosa es la propaganda sionista que hasta yo creía que la agresión siempre había partido de los árabes, pero los historiadores y rabinos judíos que no comulgan con el sionismo probaron con sus declaraciones que, la ONU a través del Consejo de Seguridad con respecto al verdadero agresor, se ajustaba a la verdad, por tanto, había que anotar en la cuenta israeli las tres guerras anteriores a la del Ramadán y que los judíos denominan del Yom Kipur.

La oposición de los árabes para una inmigración fuerte de judíos antes de la constitución de Israel como nación libre y soberana, era vista por los países del mundo, a raíz de la terminación de la Segunda Guerra Mundial, como producto del odio árabe hacia los judíos. Nada más falso. Y ciertamente las naciones poderosas que propalaron esa mentira, lo hicieron porque habiendo cerrado sus puertas a la lógica emigración judía de Europa, antes y después de la masacre nazi, querían que la cuenta de este crimen exagerable cometido por la pandilla de Hitler, fuera pagada por los inocentes árabes. Pues es una verdad histórica y yo no voy a amañarla, que cuando miles y miles de vidas judías podrían ser salvadas por las naciones occidentales, éstas cerraron sus fronteras cuando abrirlas hubiera significado la salvación para millones de ellos.

Volvamos al meollo del conflicto.

Hemos probado que los derechos históricos desde el punto de vista religioso y político pertenecen a los árabes palestinos, y ¿qué decir de los derechos de posesión continuada durante siglos y siglos?

Por ello, los árabes de Palestina y sus hermanos de países limítrofes se oponen con razón o sin ella, al llamado sionista para una nueva inmigración en masa de judíos, principalmente, de la Unión Soviética, pues la anterior les costó la mutilación de la nación Palestina en dos Estados y vivir en su propia patria como extranjeros, la colonización de los territorios ocupados que propician los sionistas culminaría con el despojo que se inició en 1948 y en el cual participó Hussein, quien ahora le hace el juego a los sionistas para apuntarlar su debilitado reino.

De acuerdo con las normas políticas internacionales que dominan el escenario mundial en la actualidad, el principio de No Intervención y Autodeterminación, ha sido avalado por todos los países miembros de la ONU. Cuando existen disputas internacionales, las cuestiones que susciten este estado anormal, deben ser dilucidadas de acuerdo con el espíritu de este principio, es decir, por la voluntad de la mayoría de los habitantes de un Estado cualquiera. Así los pretextos y las tentativas de una nación extranjera por doblegar el espíritu de libertad y los deseos de la mayoría en una nación, debe calificarse como agresión.

A mi modo de ver, la ONU en 1947, debió permitir a la mayoría de los habitantes de Palestina el derecho de guiarse por sus intereses, y sobre todo, el derecho del pueblo a escoger la dirección correcta de esta candente cuestión. Esto no quiere decir que deba dejarse a su suerte a una minoría racial o religiosa enfrentada a la mayoría de los habitantes de una nación, pues, los Derechos Humanos suscritos por los países en los organismos internacionales, señalan específicamente las relaciones entre mayoría-minoría de habitantes en una nación.

Lo que tratamos de probar, aún cuando no es necesario mucho talento para ello, es que la causa israeli NACIO VICIADA por una decisión inmoral. Veamos los argumentos que esgrimen los sionistas sobre la cuestión de Palestina. La mayoría son sofismas que, repetidos frecuentemente, han hecho confusa una cuestión que está muy clara.

Uno de los slogans más repetidos es que Palestina era territorio judío en la antigüedad. Se afirma a la Rosa de los Vientos que, durante largos años, sirvió de amparo a los judíos como territorio nacional y formó parte de una promesa divina. Podríamos decir, sin faltar a la verdad, que Palestina, excepto las planicies de la costa del Mediterráneo que siempre estuvo en manos filisteas, ha pertenecido a los Judíos. Y es más, los judíos no abandonaron Palestina por su propia voluntad. Esto según los sionistas, les da el derecho de volver a entrar en Palestina y convertirla en su patria.

¿Tiene fuerza esta afirmación sionista?

Vayamos por partes. A mi manera de ver la cuestión, primordialmente debemos valorar cuáles son los motivos que dan derecho a una nación, a cualquier nación, para posesionarse del país que ocupa. Pues bien, la respuesta es clara: El derecho fundamental de una nación para ocupar un territorio equis se basa esencialmente en la prolongada posesión de éste. Hubo una época en que el derecho de conquista prevalecía en el mundo, pero esta etapa primitiva de la sociedad de naciones fue enterrada con todos los honores debidos por la ONU y ya es sólo producto de comentarios para enriquecer la historia de esta aberración humana. Así, por este principio de posesión aceptado mundial-

mente en la actualidad, los árabes de Palestina tienen un derecho mayor a poseer sus tierras que los norteamericanos a los Estados Unidos, o que los británicos y los franceses, los alemanes y los japoneses las respectivas áreas territoriales que ocupan, porque no tienen derecho a ser dueños del país en que viven más que el de la posesión prolongada.

Los árabes de Palestina tienen aproximadamente dos mil años ocupando efectivamente el territorio de este país. Siempre había habido una pequeña minoría judía en Palestina, al igual que en América hay en la actualidad una pequeña minoría india después de la ocupación violenta de las corrientes europeas blancas en la época poscolombina. Esto daría a la minoría judía en Palestina el derecho a ser considerados ciudadanos palestinos; el derecho al voto y al respeto de la mayoría, así como el derecho a ser considerados compatriotas para compartir obligaciones constitucionales. Pero eso es todo.

Aun cuando los judíos tuvieron derecho de posesión en la antiguedad, y nadie puede negar esto, no podían tener antes de la partición de Palestina, el derecho de entrar en masa a este sagrado territorio. Por tanto, sea cual fuere la forma inicial por la cual un pueblo se posesionó de un país: guerra, venta, agresión o cualquier otro modo, tenemos que admitir al final de cuentas, que, después de un período extremadamente largo, su derecho a la posesión, por este sólo hecho, se torna intocable.

La Federación Sionista Mundial ha propalado que Palestina tiene para los judíos un significado religioso particularmente sagrado. La pregunta que se hacen los religiosos y los ateos ante consideraciones de este tipo es la siguiente: ¿Es posible admitir que sentimientos religiosos puedan dar derechos y privilegios a cualquier corporación confesional para inmigrar en masa a un país? Evidentemente no. La patria religiosa de la humanidad está en el cielo, no en la tierra. ¿Acaso Cristo cuando fue confrontado por Pilatos no aseguró que su reino no era de este mundo? Así, los habitantes de Tailandia, por ejemplo, aún cuando son budistas no pueden esgrimir ningún derecho para trasladarse en forma masiva a la India, sólo porque ahí nació y vivió Buda. Y los sajones y latinoamericanos, siendo mayoritariamente cristianos no podrían sostener la pretensión de ir a vivir en masa a Palestina, aduciendo que para ellos tiene un significado religioso tan profundo este país como para los judíos o musulmanes.

Todo lo anterior es cierto afirman los judíos, pero los tailandeses, sajones, musulmanes y latinoamericanos hace mucho tiempo que poseen una patria, mientras que los judíos no la tienen, y por tanto, los casos no son paralelos.

Esta es otra falacia sionista; ¿Acaso los judíos nacidos en cualquier Estado soberano no son considerados ciudadanos con derechos y obligaciones constitucionales? esto es un ejemplo clásico de la confusión de ideas que subsiste entre grupos fanáticos que alegan pureza de sangre y, por tanto, que los judíos son una raza y no una fe religiosa, pero prestigiados historiadores hebreos han probado que los judíos de hoy son descendientes en 92 por ciento de los Jazárez quienes vencidos por el príncipe de Kiev creyeron con su Rey Bulán III que la derrota era consecuencia de su irreligiosidad y se convirtieron a la fe judía. Este imperio judío de lo Jarárez duró hasta el año de 1239 cuando fue destruido por el jefe mongol Batukan y el pueblo derrotado huyó hacia la Europa Central.

Es común que la acción humana esté motivada muchas veces por promesas atractivas, sobre todo cuando éstas alimentan una esperanza fundada y no perjudica a quien la otorga. El Gobierno Británico prometió en 1917, cuando la Primera Guerra Mundial estaba en su apogeo y los alemanes dominaban el panorama bélico, por medio de la famosa "Declaración Balfour" que los judíos tendrían un "Hogar Nacional" en Palestina. Por otra parte, enviaron al coronel Lawrence con la consigna de levantar el espíritu de libertad árabe adormecido por tres siglos de dominación turca, prometiendo los ingleses que a la derrota del Imperio Otomano y de Alemania, el Medio Oriente sería liberado totalmente de la opresión extranjera.

Los argumentos sionistas son elocuentes: Las promesas deben ser cumplidas y los receptores de las promesas tienen un derecho moral para exigir su cumplimiento. Como es obvio, la doble promesa británica contradecía el pacto celebrado entre Ingraterra y los países árabes que pretendían sacudirse el yugo otomano. Aliada Turquía con Alemania en la Primera Guerra Mundial, la contribución árabe a la causa inglesa fue muy importante para la victoria final. Los ingleses han mostrado ser los herederos del genio político de Roma y maestros de la maniobra, por ello, no es de extrañar el ofrecimiento contradictorio hecho a los árabes y judíos pues por una parte se aseguraba la aportación económica del judaísmo mundial y, por la otra, la sangre árabe se derramaría con generosidad en favor de la pérfida Albión.

¿Es esto un ejemplo de ética proporcionado por los ingleses? Desde luego que no. La promesa británica dada a los judíos carece de argumentación válida. En cambio la promesa que Lawrence hizo a los árabes estaba justificada conforme a Derecho.

¿Por qué entonces se cumplió en un caso y no en el otro? Porque la cuestión palestina se resolvió a base de sofismas. Si le preguntamos a cualquier maestro competente éste nos dirá que las promesas erradas o injustas no deben ser llevadas a cabo y no dan derecho para que se exija su ejecución.

Por ejemplo, no puede aducirse un derecho moral para obligar a una promesa de robar. Y si se hace, se es el cómplice del robo. Por lo tanto, los británicos no tenían derecho para prometer a los judíos un hogar nacional en Palestina, pues, la mayoría de sus habitantes estaban protegidos por el viejo principio de Autodeterminación que regula las relaciones internacionales. En resumen,

la Declaración Balfour, es un acto de agresión británica contra Palestina y no le da derecho a los sionistas para romper con los principios rectores de la humanidad.

Ahora bien, Israel nació, como hemos comprobado por una decisión inmoral de la ONU en 1947, una resolución justa después de la batalla de seis días escenificada en las llanuras de Palestina y el Sinaí, no ha sido atacada por los sionistas que controlan al nuevo Estado semita del Medio Oriente. La orden 242 de la ONU que obliga a Israel a devolver todos los territorios ocupados en 1967 no la han cumplido los sionistas por su ambición expansionista. Argumentan que ellos mejorarán enormemente las áreas que conquistaron en la batalla del 5 de junio y presionan a las grandes potencias que manejan los hilos de la política mundial para que apoyen sus desmedidos deseos de rapiña.

A mi manera de ver las cosas, al exponer a la luz pública los fundamentos en que ha basado su acción el sionismo, tenemos que llegar a la conclusión de que, la disputa árabe-israelí ha sido deformada por la propaganda. Si llevamos la cuestión Palestina ante un Tribunal Internacional representado por los hombres de mayor raciedumbre moral, la posición árabe es correcta y la argumentación sionista no tiene ningún fundamento. Las disensiones que suscite mi afirmación será violentamente discutida, pero mis detractores fincarán su lógica en el prejuicio, la emoción o en un sentimiento partidario.

El sionista y sus propagandas pagadas pueden irritarse o desdeñar lo que ha sido dicho. Pero si es sincero debe examinar su propia mente y preguntarse si está libre de prejuicios religiosos o pasiones naturales. Con la mano en el corazón debe balancear sus argumentos y honestamente considerar si están basados en un análisis imparcial de ambos lados del caso. Sólo así podrá sentir la esencia de la justicia y de la moralidad.

Es común leer las notas de las agencias noticiosas y sesudos comentarios editoriales en donde se nos informa que, los propios judíos, están ansiosos de ir a Palestina. Es más, la mayoría muestra su aversión a emigrar a otros países. Esto es verdad. Pero no debe ser tomado como un argumento justo en favor de la reclamación sionista.

¿Desde cuando se ha convertido en un principio de justicia el que, en una disputa con respecto a una propiedad o cualquier otra cosa, el fuerte deseo de alguna de las partes de conseguir lo que está en disputa, le da derecho sobre ella?

En resumen, puesto que la verdad está saliendo a la luz y la maldad se está descubriendo de donde partió, digamos entonces sin eufemismos toda la verdad. Tanto el Imperio Británico como los Estados Unidos; la URSS y Francia, no quieren refugiados judíos en su seno, y están, por tanto, intentando arrojar sobre un pequeño país árabe a las minorías judías que quedan en su suelo. Y la razón por la cual Estados Unidos en particular trata de forzar el paso judío a Palestina, mientras que Gran Bretaña y la Unión Soviética se mantienen atrás, es muy sencilla: el voto judío es muy poderoso en Estados Unidos, en tanto que la influencia del mundo árabe es muy importante para la Gran Bretaña y la Unión Soviética.

Es comprensible por qué el sionismo enredó la madeja del problema árabe-judío, y por qué se obstina en retener el territorio ocupado en junio de 1967. Está claro que la única solución es hacer volver por sus fueros a la justicia para que no haya necesidad de otra guerra del Ramadán como en octubre de 1973.

Palestina ha sido siempre un país árabe y en sus fronteras geográficas han convivido siempre desde la égida de Mahoma en el año de 632 de nuestra Era, los creyentes judíos, cristianos y musulmanes, excepto en los 200 años que duró el Reino Latino de Jerusalén.

Hoy, su pueblo original se encuentra acosado por la intransigencia sionista, en tanto los halcones irsraelíes predican el odio y la venganza contra el nuevo renacimiento del noble pueblo palestino que hace sentir su presencia con hazañas sin paralelo en este mundo desquiciado por la vorágine del poder nuclear.

El levantamiento de Palestina árabe es un ideal por el que se puede y se debe luchar hasta la muerte. En ello está involucrado el honor de todos los países árabes que deben recordar que siempre que se lucha por su ideal, ¡se vence!

Sin embargo, cortadas las manos del sionismo en Palestina los árabes que tienen fama de ser el pueblo más hospitalario del mundo probarán este aserto de la conciencia mundial y extenderán su mano hacia Israel para así cumplimentar la hermosa profecía de Isaías que señala el advenimiento de la fraternidad y la justicia para la gran familia humana.

Distinguido auditorio: La verdad ha rasgado el velo del problema palestino; no importa que los corifeos del sionismo cuentan con abundantes medios de comunicación para deformar la verdad histórica porque en esta noche la luz brilla en todo su esplendor.

Muchas gracias...

Salvador Abdo Haddad

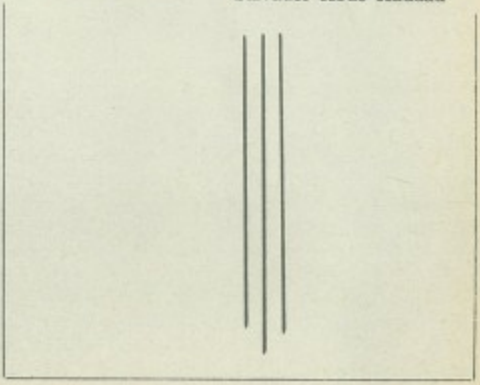

Bodas de Oro del Matrimonio Kawage

Con gran solemnidad fue celebrada una misa de acción de gracias en honor del distinguido matrimonio Kawage, quien celebró sus bodas de oro el dia 28 de enero del año en curso en la Capilla de Nuestra Señora de Líbano.

El R. P. Pedro Kawage y su distinguida esposa doña Elmaz G. de Kawage, cumplieron 50 años de compartir sus vidas en plenitud de felicidad al lado de sus queridos hijos María, Elvira y Jorge; hijos políticos y nietos. La primera, vino expresamente a este extraordinario acontecimiento proveniente de Ensenada, Baja California.

La ceremonia revistió toda la excelsitud de este transcendental acto litúrgico que renovó los vínculos matrimoniales del matrimonio ejemplar Kawage, en el que se dignó oficiar Monseñor Jackes Najem, Jefe de la Misión maronita en México. El sacro recinto fue ornamentado profusamente para tan significativo acto en el que hicieron acto de presencia numerosísimas personas.

Más tarde fue ofrecido un expléndido banquete en la residencia de los esposos Kawage, ofrecido por sus hijos al que asistieron relevantes personalidades de nuestra colectividad en el que reinó la más franca alegría y el cariño más entrañable de sus hijos para sus queridos progenitores, el R. P. Pedro Kawage y doña Almaz G. de Kawage a quienes "AL GURBAL", la más plena de las felicidades.

NOTA ACLARATORIA:

Por un error involuntario en nuestro número anterior publicamos la crónica de las BODAS DE PLATA DEL MATRIMONIO KAWAGE, bajo ese rubro equivocado, cuando debió ser BODAS DE ORO, por lo que nos permitimos hacer la debida aclaración a nuestros amables lectores.

El matrimonio Kawage, en unión de sus seres queridos.

El R. P. Pedro Kawage acompañado de su distinguida esposa doña Elmaz G. de Kawage en la misa de acción de gracias.

LA "UNION BENEFICA ACKARISTA DE MEXICO", CELEBRO SUS BODAS DE PLATA

La idea de esta celebración, había germinado durante largo tiempo en nuestro espíritu. Cincuenta años de historia viva, palpitante, generosa y magnífica. Toda una vida, o todo un tiempo con su clima de bondad, sus hechos y sus hombres nobilísimos; con su carga de pasado y su proyección hacia el futuro. La "Unión Ackarista", constituye uno de los más nobles capítulos de nuestra historia migratoria y filantrópica en América.

Esta benéfica Unión, destaca por sus hechos constructivos, sus avatares y su diáfano destino: obra densa y nítida proyectada en las más varias direcciones; es así, en su totalidad, como nos ofrece en todo su valor, sus más destacadas calidades: filantropía, unidad, cultura y humanismo. Unidad plena de la acción y de las realizaciones, como en su humano espíritu. Humanidad palpitante, vital de todos los seres que fundaron la Unión Ackarista y que emprendieron la admirable aventura de compartir con sus semejantes, enlazados todos ellos por una misma simpatía creadora. Y claridad suprema, esa diáfana luz que ilumina ideas, conceptos y palabras, el signo más directo y más inconfundible de un claro y luminoso espíritu de confraternidad.

Bajo la égida de esta H. Asociación, fue ofrecida una Cena-Baile el día 1o. de junio en el Salón Baalbeck del Club "Centro Libanés, A. C.", con la asistencia del Excmo. Sr. Embajador de Líbano en México, Lic. Joseph Naffah, la cual estuvo sumamente concurrida en una atmósfera de cordialidad y de júbilo. Durante la magna celebración, el Sr. Ing. Anuar Karam, pronunció párrafos iluminados por la evocación a quienes hicieron posible la Unión más antigua de México, desde aquel memorable 6 de junio de 1924, rindiendo con conmovidos conceptos un justo homenaje a sus fundadores. A todos los socios de la "Unión Benéfica Ackarista de México, nuestro más sincero reconocimiento y nuestras más amplias congratulaciones. Creemos que nada más explícito que el testimonio del culto Ingeniero Karam, cuyo discurso transcribimos a continuación:

Exmo. Sr. Embajador de Líbano en México,
Lic. Joseph Nafah
Exmo. Sr. Obispo Antonio Chedraui, Presidente Honorario de la U. B. A.
Distinguidos invitados de honor,
Señoras y Señores:

La desenfrenada carrera destructiva del "hombre por el hombre mismo", en que se encuentra envuelta actualmente la humanidad, obliga a las personas conscientes a rendir, en ocasiones como la presente, un justo y sincero tributo a los actos po-

En la misa de acción de gracias con motivo del cincuentenario de la Unión Ackarista, vemos a los reverendos padres José Bustani y Pedro Kawage.

El Sr. Najle Tame, recibe de manos del Sr. Embajador de Líbano un diploma por méritos distinguidos.

Don Antonio Sesín, obtuvo también pleno reconocimiento a su fructífera y noble labor. Es felicitado por nuestro representante diplomático, Dr. Joseph Naffah.

sitivos que realiza el hombre, en su afán de trascender, proyectando su nobleza y humanismo a través de la efímera espiral de la vida.

Muchas páginas, felices y dolorosas, en la historia de la humanidad, así como de nuestra comunidad, han pasado desde aquel 6 de junio de 1924, en el que un grupo de compatriotas originarios de Ackar y convocados por sus compañeros, Constantino Matouk, Elías Amione y Youd Karam, hicieron un paréntesis en la búsqueda diaria de la subsistencia y en la adopción de las costumbres y el idioma de esta su segunda patria, a fin de dar forma a una idea, noble y luminosa, que era el prestar ayuda económica y moral a sus coterráneos recién emigrados, idea que una vez hecha realidad, se hizo extensiva, al paso del tiempo, a todos los indigentes de la colectividad de habla árabe en México, que la requirieron.

Esta noche, los corazones de los que directa o indirectamente nos sentimos ligados a la Unión Ackarista, vibran al unísono y se entrelazan en una comunión espiritual, para rendir justo hemonaje, no sólo a los hombres que la fundaron y a los que en ella trabajaron, sino más que eso, a los valores humanos, como símbolos de dignidad, honestidad y amor a los semejantes.

Es evidente y del conocimiento de casi todos los aquí presentes, la destacada y silenciosa labor realizada por la Unión Ackarista, la más antigua de la colectividad libanesa en México, a lo largo de sus cincuenta años de existencia. Sin embargo, y a riesgo de contravenir el precepto de no permitir que la mano derecha sepa lo que hizo la izquierda, juzgo conveniente recordar o dar a conocer a las nuevas generaciones, aunque en forma muy breve y concisa, las participaciones o actividades públicas más destacadas de la Unión, que se inician con el apoyo moral y económico que se ofreció, en la década de los 30, al entonces patriarca Antún Arida, en su levantamiento pacífico en contra de los monopolios extranjeros que manejaban la sal y el tabaco en Líbano; la instauración de la primera escuela para la enseñanza del idioma árabe en México, donde muchos de nosotros aprendimos nuestras primeras letras y la cual sólo duró 8 años; la representación gratuita de varias comedias en árabe; el magno festejo artístico-cultural del jubilo de plata en el año de 1949, con la participación de las personalidades más destacadas en aquel entonces de nuestra colectividad; o bien, el apoyo y la promoción, a nivel latinoamericano, a la candidatura del libanés Charles Malik, como presidente de la Asamblea General de las Naciones Unidas.

Asimismo, ha sido la Unión Ackarista, quien independientemente de la cooperación individual de muchos de sus miembros, colaboró notablemente en las colectas para apoyar la fundación de la Cruz Roja Libanesa; ayudar a los damnificdos por el famoso temblor en el estado de Schuf, Líbano, o por la inundación de Trípoli por el Río Abuali; en el envío de trigo a la comunidad a Jordania, y desde luego, en casi todas las ocasiones que México ha tenido la desgracia de padecer catástrofes de orden nacional, como en Tampico, Irapuato y Ciudad Serdán.

He ahí, señoras y señores, algunas de las circunstancias y motivos que nos hacen sentir orgullosos a todos los Ackaristas y a sus descendientes, por la trayectoria y el papel que ha desempeñado nuestra agrupación a través del trabajo de sus hijos. Valga la ocasión para patentizar públicamente nuestro reconocimiento a todos aquellos miembros, no Ackaristas de origen, que con su apoyo moral y económico han coadyuvado a tales logros; asimismo a nuestros médicos que siempre han colaborado gustosos a proporcionar gratuitamente sus servicios profesionales cuando éstos les ha sido solicitados.

Reciban señores presidentes de las asociaciones hermanas, nuestra cordial bienvenida y el agradecimiento por el apoyo de las asociaciones hermanas, nuestra cordial bienvenida y el agradecimiento por el apoyo que han prestado al realce de esta magna festividad, en la que los hijos de los fundadores deseamos expresar nuestros más íntimos y caros sentimientos al recuerdo de esos libaneses desaparecidos, así como a la presencia reconfortante de los que para dicha nuestra, se conservan, y que según el verbo florido de Habib Estéfano, estimaron que la dignidad y la honra no se salvan sino por el esfuerzo, el trabajo y la nobleza de la vida.

Gracias por permitirnos pensar o decirles, ante nuestra presencia: ¡Padre mío!, acepta mi cariño con la admiración y reconocimiento por la obra entera de tu vida, basada en la calidad humana, la honradez y el respeto a tus semejantes, porque la mayor herencia que el hombre puede dejar a los suyos, son los hechos y las obras que sobrevivan a su muerte, y yo me siento el ser más afortunado al recibir ese preciado tesoro. Con esta convicción es que en esta noche, de todos y cada uno de nosotros brota el aliento de una plegaria, la vibración de un pensamiento a su memoria y la dulce melodía de una oda a su existencia. ¡Salud!

México, D. F., 1o. de junio de 1974
Ing. Anuar Karam A.

NUEVA DIRECTIVA DE LA "UNION BENEFICA ACKARISTA DE MEXICO".

PERIODO: 1974—1975

PRESIDENTE: SR. ELIAS AMIONE.
VICEPRESIDENTE: SR. PALERMO YAPUR.
SECRETARIO : SR. ING. ANUAR KARAM.
TESORERO : FAJRE HAJJ.

VOCALES: SEÑORES: JORGE MATOUK, CESAR YAPUR, JUAN TAME, JOSE SESIN, KAMAL TRAD, MICHEL WEHBE.

Esta nueva Mesa Directiva integrada por reconocidas personalidades de la comunidad caracterizadas por su dinamismo, laboriosidad y espíritu altruista, que fue elegida por uniminidad por todos los asistentes a la asamblea.

LISTA DE SOCIOS FUNDADORES

A C T I V O S :

JOSE ABDALA
JULIAN ABDEL MESIH KALIS
MELHEM ACHCAR
JEDER EL AHMAD
ANTONIO KALIS
ASSAD LAZARO KALIS
ANTONIO KARAM
YOUED KARAM
MIGUEL KURI
PEDRO M. KURI
LETFE MATUK
ANTONIO SESIN
NAJLE TAME
JALIL TAME

D I F U N T O S :

ELIAS AMIONE
ANTONIO ASSAD
ELIAS DERGAL
MIGUEL DERGAL
YAPUR HAGG
ASSAD IGNACIO
JALIL MANZUR JACOBO
MERCHED KURI
JOSE JORGE LAYON
SIMON LAYON
ANTONIO JOSE MATUK
CONSTANTINO MATOUK
JALIL HANA MATUK
JUAN MATUK
JOSE MATUK
ELIAS NAHUM
JOSE NASER
SIMON ELIAS RUFEIL
SIMON JOSE RUFEIL
ESCANDAR SAAB
JALIL SAAD
ABRAHAM TAME
DEHUD TAME
ESHOK TAME
MAHFUD TAME
JORGE MIGUEL TANUS
PEDRO TANUS
ANTONIO TRADD
JOSE ELIAS YOMA

SOCIOS NO FUNDADORES

MERECEDORES DE DISTINCION:

ANTONIO RUFEIL
SIMON HAGG
ANTONIO LAYON
ABRAHAM CHEDIAC
CECILIO YAMAL

El Sr. Ing. Anuar Karam, Presidente saliente de la "Unión Benéfica Ackarista de México".

El Excmo. Sr. Embajador de Libano en México, Dr. Joseph Naffah y el actual Secretario de esa benéfica Unión, Ing. Anuar Karam.

Estuvieron en la cena de aniversario, en el orden acostumbrado: Sra. Graciela de Bouljosen, doña Marie de Kamel, don Wadih Bouljosen, Sr. Antonio Kamel, don Miguel Kuri Sra. Yohora de Kuri, don Antonio Sesin, don Youed Karam, don Habib Hajj y señora Suad H. de Hajj.

Hicieron acto de presencia, el Lic. Guillermo Tame y el R.P. Pedro Kawage.

La "Unión Ackarista", constituye uno de los más nobles capítulos de nuestra historia migratoria con sus hombres representativos.

La distinguida dama, doña Nazah Abdo de Karam, quien con su maravillosa voz, deleitó a los asistentes al festival de aniversario.

Entre los homenajeados, vemos de izq., a der., a los señores Antonio Kalis, Lázaro Hassad Kalis, Najle Tame y Antonio Tame, éste último en representación de su tío don Jalil Tame.

Vemos en esta foto, de der., a izq., al Excmo. Dr. Joseph Naffah, Embajador de Líbano en México, Sra. Nawel T. de Karam, Sra. Araceli Kuri de Trad y a los señores Kamal Trad y Juan Tanus.

VELADA HOMENAJE EN MEMORIA DEL ARQ. LEONARDO S. KAIM

El Consejo Directivo del Centro Libanés, A. C., y la Unión Libanesa de México, A. C., organizaron una Velada en memoria del esclarecido intelectual, Arq. Leonardo Shafick Kaim. El homenaje fue ofrecido el 11 de junio del año en curso en el Salón Baalbek del Centro Libanés y fue presidido por S. E. el Embajador de Líbano en México, Dr. Joseph Naffah. En el vestíbulo del propio Salón Baalbek, se inauguró una extraordinaria exposición de acuarelas del finado escritor y biógrafo mexicano-libanés, recientemente desaparecido.

Participaron en esta memorable Velada, con asistencia de centenares de personas, la señora Rosa Gurayeb de Sayeg, la extraordinaria y talentosa concertista quien aportó letra y música de una de sus composiciones más sentidas, interpretada por la exquisita soprano, Leonor Pin, acompañada al piano por la señorita Charlotte Fadl Macari. El panorama poético fue cubierto con gran éxito y acierto en las voces de Esperancita Nacif y Antonio Trabulse.

Fueron oradores, el Excmo. Dr. Joseph Naffah, Embajador de Líbano en México, el Lic. Edmundo Kaim, Lic. Anuar Kuri Adam, Dr. Miguel Bueno, don Andrés Henestrosa e Ing. Mario Haddad. Todos ellos glosaron con frases conmovidas la agregia figura del ilustre desaparecido. Para tan relevantes participantes, no fue difícil evocar bajo la atalaya de agudos observadores, la viva llama del creador, del estupendo conversador, la hondura del filósofo, hábil en la socrática mayéutica de los altos espíritus como lo fue don Shafick Kaim; catador sutil de climas psicológicos y sentimentales; el alma abierta tendida a la honda y sincera comprensión de pueblos, hombres, cosas y personajes como el inmortal Gibrán y el genial Barba Jacob. El impulso diluído en serenidad; la pasión templada por una innata distinción; la distancia hacia ellos, acortada por la también innata cordialidad humana.

Al Arq. Kaim, debemos la proyección de Gibrán Khalil Gibrán en todos los niveles culturales, no sólo del país, sino de Hispanoamérica. Empero, ignorábamos su delectación por Porfirio Barba Jacobo, cuya exégesis poética y biográfica dejó inédita nuestro esclarecido escritor.

A este respecto, nuestro tiempo ha visto un curioso renacer de la biografía desde el incalculable impulso que le dieran Romain Rolland, Stefan Zweig y Emil Ludwig. Leonardo S. Kaim, pertenece a esa distinguida progenie de escritores, injertando a sus biografiados ese algo cálido, palpitante, como es una vida humana; ese algo tan lleno de contradicciones, íntimas luchas, contrastes y claroscuros como es el paso de existencias tan extraordinarias: Gibrán y Porfirio Barba Jacob. No es mera casualidad entonces que Leonardo Shafick Kaim, fuese a la vez que grande biógrafo, mágico poeta: es exactamente esa magia la que arranca su secreto al documento frío, la que penetra el análisis psicológico de seres, lugares y épocas.

Así vemos que el manuscrito que posee la señora Felisa Zacarías de Kaim, nos habla de la identidad y amistad del Arq. Kaim con Barba Jacob que les unió estrechamente por muchos años. El finado, orfebre del pensamiento, nos describe de esta manera al saturnal poeta colombiano: "Flaco, desgarbado, color cetrino, nariz torcida aguileña, de aletas dilatadas, labios como belfos, voz ronca y agradable, dentadura con huesos que solía rellenar de cera, manos largas y expresivas, ojos feos, mirada penetrante, maxilar superior de alto relieve que producía una sombra en las mejillas...". ¡Qué mejor descripción que ésta de aquel vate atormentado que resumió todo lo inquieto, vehemente y desesperado. Es verdad lo que nos dice el Arq. Kaim respecto al aeda colombiano, dolido de grandes interrogaciones, dudas, desánimos, rebeldías, deseos y lascivias. El Autor de "Acuarimántima", contempló la vida con la misma emoción pura con que percibió la naturaleza que rodeara su infancia y mocedad.

Osorio, Arenales o Barba Jacob, llevó fija, muy dentro de su alma la visión de su tierra natal, de los campos y montañas de Antioquia, patria de su niñez libérrima. En un ansia de volver a la infancia: no sólo a su geografía, sino también a la pureza de corazón, Porfirio anheló siempre retornar al "azul imposible" de sus primeros años y en prosa trató también de plasmar su añoranza raígal en sus truncas memorias de "Niñez", y en los prólogos de sus libros, evocó con ternura y nostalgia los orígenes de su vida, su "Lontananza física y espitual". Tenemos la esperanza de que se publiquen en breve los manuscritos del Arq. Leonardo S. Kaim, tanto para recordar al excepcional maestro de la prosa que fue él mismo, como al inconmensurable y dionisiaco creador de la "poesía profunda, conturbada y lúgubre" que caracterizó al lirófono sudamericano, avecindado en estas tierras mexicanas hasta el año de su deceso acaecido en Monterrey en 1924. La exhumación de tan alto exponente de la lírica hispanoamericana, sólo podría operarse mediante la intuición creadora y el enorme talento de quien hemos rememorado en estas líneas: Arquitecto Leonardo Shafick Kaim (Q.E.P.D.).

No podemos —por otra parte— dejar pasar inarvertido el acto solemne en que el Excmo. Dr. Joseph Naffah, hizo entrega a doña Felisa Zacarías de Kaim, de la condecoración del "Cedro de Líbano", otorgada por el gobierno libanés al insigne escritor de ascendencia libanesa.

Quedan —infotunadamente— truncos, múltiples proyectos a su muerte, entre ellos, el monumento

Fotografía inédita de Leonardo S. Kaim.

Lic. Edmundo Kaim, glosó la agregia figura del ilustre desaparecido.

Porfirio Barba Jacob- El gran poeta colombiano en su juventud.

El Lic. Anuar Kuri en su destacada disertación.

El Excmo. Sr. Embajador de Líbano en México, Dr. Joseph Naffah en su interesante disertación.

El maestro Andrés Henestrosa, fue un valioso aporte en la Velada-Homenaje.

que el País de los Cedros, obsequiará a México para señalar la campaña alfabetizadora del régimen actual y los planes para que en el Museo Nacional de Antropolegía se exhiban importantes reproducciones de piezas arqueológicas de Líbano.

Que el ejemplo del Arq. Kaim, sea símbolo perdurable de amor a la cultura de los pueblos, mediante la difusión permanente del pensamiento de sus hombres más preclaros y representativos.

Por JAMAL

Discurso pronunciado por S. E. el señor Lic. Joseph Naffah, Embajador del Líbano en México, en la condecoración de la Orden Nacional del Cedro otorgada al señor Arq. Leonardo S. Kaim y entregada a la Sra. Felisa Vda. de Kaim, en el Centro Libanés, el 11 de junio de 1974.

He asistido a muchos homenajes, pero pocas veces he sentido tanto honor y tanto sentimiento. Los distintos oradores que hablaron antes que yo, destacaron con elocuencia el valor artístico y cultural de Leonardo Shafic Kaim; pero como representante del Gobierno libanés es mi deber hacer resaltar de una manera especial, el inmenso servicio que Leonardo Kaim prestó al Líbano y a la cultura libanesa, en los medios intelectuales de México y de toda América Latina con sus escritos, con sus pinturas y especialmente con su valiosa traducción de las obras del gran poeta libanés Gibrán Jalil Gibrán.

Nuestra emigración, como todas las emigraciones, vino a este Continente en busca del bienestar económico, y al mismo tiempo, en busca de la libertad en una época en que el Medio Oriente estaba dominado por un imperialismo y una mentalidad medievales.

La mayoría de ellos, como es natural, no conocían la historia del Líbano, ni la contribución cultural de los libaneses en las letras y la civilización universal. Más Leonardo Kaim, por ser hombre de letras y artista supo la forma para divulgar el Líbano en sus obras y en sus traducciones, desde las márgenes del Río Bravo hasta el extremo sur del Continente Americano.

Don Miguel Zacarías y su distinguida hija, hicieron acto de presencia.

Las pocas veces que me encontré con Leonardo Kaim y su fina esposa Doña Felisa, bastaron para que me diera cuenta de las altas virtudes morales y humanas de ambos; de la entrega total que hizo esta pareja a la cultura, y de la sinceridad y entusiasmo con los cuales trabajaban para divulgar los grandes ideales de México y del Líbano.

En cuanto llegué a México hace dos años, quise ponerme en contacto con Leonardo Kaim. Circunstancias dolorosas atrasaron este encuentro. Sin embargo, cuando Leonardo supo lo que se pensaba realizar en México en el terreno cultural, se ofreció totalmente, en cuerpo y alma, a colaborar.

El gran escritor Miguel Bueno dijo que Leonardo Kaim tenía muchos proyectos y que debemos realizarlos en su memoria. Voy a mencionar

Fue numerosa la asistencia al Homenaje de tan ilustre desaparecido.

El Dr. Joseph Naffah, hizo entrega a la señora Felisa Zacarías de Kaim, de la condecoración del "Cedro de Líbano".

dos de los proyectos que habíamos emprendido en esta Embajada y a los cuales Shafic Kaim dedicó sus esfuerzos en los últimos meses de su vida. El primero fue el acuerdo que hicimos con las Autoridades Mexicanas para formar una sala libanesa en el Museo de las Tres Culturas y un rincón libanés en el Museo de Antropología e Historia, en donde entre otras cosas, pondríamos una reproducción del sarcófago del Rey Ahiram que data del siglo XIII A. C., en el que está grabado el primer alfabeto. Este proyecto fue recibido con el mayor entusiasmo y colaboración por las personalidades de nuestra colectividad, pero a pesar de ello estaba yo preocupado, por los detalles tanto de la parte técnica y artística como los de la parte burocrática. Leonardo se ofreció espontáneamente a ocuparse de todo este arduo trabajo, que unicamente él podía hacer dado que se combinaban en él, el intelectual y el artista.

Posteriormente, el Gobierno libanés me escribió diciéndome todo el material que iba a ser preparado en Líbano. Interrumpimos entonces el trabajo en espera de la llegada de dicho material y nos pusimos a trabajar en el segundo proyecto, del cual les voy a hablar y en él participó de una manera eficaz nuestro querido Shafic.

Se trata de un monumento que nuestra colectividad desea ofrecer a México en reconocimiento a la acogida que México ha dado a nuestros hijos (que suman, según me dijeron los entendidos ya con la 4a. generación, casi ciento cincuenta a 200 mil). La idea era que este monumento debía ser un homenaje al esfuerzo del Gobierno del Excelentísimo señor Presidente Luis Echeverría Alvarez para erradicar el analfabetismo en México. Constituirá también un homenaje a la más noble de las profesiones, que es la tarea de enseñanza y educar la mente.

Cuando su Excelencia el señor Presidente Echeverría aprobó entusiasmado nuestra idea, y que el señor Secretario de Educación Pública, Ing. Víctor Bravo Ahuja nos dió por escrito la confirmación de esta aprobación, y el señor Regente de la Ciudad, el Lic. Octavio Senties también nos comunicó su entusiasmo, emprendidos el delicado trabajo de la realización artística. Para ello el Arquitecto Kaim, como artista e intelectual que era, colaboró con nosotros y con el Comité en una forma permanente.

Con ardor y cariño don Leonardo Kaim se volcó en este trabajo. Nos acompañó a ver a unos y a otros escultores; nos acompañó a buscar el terreno adecuado. El fue quien encontró al fin el escultor que convenía para esta obra. Estuvo conmigo cuando por dos horas estuve explicando al escultor con detalles, fotografías, documentos, diccionarios y libros de historia lo que queríamos hacer. Fue también el primero en ver la maqueta de la obra y me habló por teléfono entusiasmado diciéndome: "Creo que el escultor entendió lo que queríamos y lo ha realizado con elegancia".

Pero nuestro querido amigo nos ha dejado, no voy a decir que en la mitad del camino, ya que lo que falta es poco comparado con la primera fase que es el trabajo creador y artístico, el cual ya está hecho gracias a él y a los que colaboraron con nosotros: intelectuales, escultores y personalidades de nuestra colectividad.

Cada vez que nos reunimos para completar los pasos necesarios para terminar esta obra, siento que Leonardo está con nosotros, especialmente hoy en una reunión con las Autoridades del Departamento Central, sentimos más que nunca su ausencia; necesitábamos de él, no solamente como hombre culto y como artista sino también como arquitecto, y mañana, cuando las más altas autoridades civiles y culturales inauguren el monumento al Maestro, Leonardo Kaim estará también presente entre nosotros como lo estará siempre en la mente de los que leyeron sus libros y de los que tuvieron la dicha de conocerlo personalmente.

El Gobierno del Líbano reconociendo lo que representaba Leonardo Kaim y los enormes servicios que rindió a la cultura y al nombre libanés, le otorga la Condecoración de la Orden Nacional del Cedro, grado de Oficial.

En nombre de Su Excelencia el Presidente de la República del Líbano Suleiman Bey Frangie pongo este símbolo de reconocimiento de mi patria, en manos de Doña Felisa, noble y querida esposa de nuestro amigo, querido por todos, Leonardo Shafic Kaim.

Recepción ofrecida por el embajador de Argel

Durante su estancia en la capital de México, el señor Djamal Houhou, Embajador de Argelia en el Canadá, ofreció en el hotel "Camino Real", una espléndida recepción en honor del H. Cuerpo diplomático acreditado en este país, así como a destacadas personalidades de nuestra colectividad, periodistas e intelectuales mexicanos. También de una manera muy especial fue invitada la Sociedad Mexicana amiga de los Arabes. Presidieron la recepción, el Excmo. Sr. Embajador de la República Arabe de Egipto, Dr. Adel Fadel y el Excmo. Sr. Embajador de Líbano, Dr. Joseph Naffah. Ambos representantes diplomáticos de sus respectivos países ante el gobierno mexicano.

Con profundo interés se cambiaron impresiones de carácter internacional ante la sombría perspectiva que afecta al mundo actual. El clima prevaleciente en el convivio fue de absoluta cordialidad, libre de viejos formalismos que con frecuencia obstruyen el diálogo abierto.

De esta manera, el Sr. Embajador Djamal Houhou, expresó su satisfacción por la mutua compren-

sión prevaleciente durante su breve estadía y manifestó la esperanza de que estos diálogos espontáneos y sinceros, siempre de un ambiente ajeno a todo rígido formalismo, habrán de producir fructuosos resultados para los países árabes. Asimismo, los señores Embajadores mostraron su fe en que el espíritu de unión y concordia, inspirará nuevos esfuerzos creadores en sus relaciones recíprocas.

En diálogo permanente con sus comensales, el anfitrión, Sr. Djamal Houhou, Embajador de Argelia en el Canadá

Dos expositores del pensamiento jurídico internacional: Sr. Djamal Houhou de Argelia y el Dr. Joseph Naffah, de Líbano.

El Sr. Djamal Houhou, cambia impresiones con el Sr. César Nasta, Pte., del Consejo Ortodoxo de México, (al centro) don Pedro Checa, Pte., de la Unión Libanesa de México y con nuestro Director Gral. don Salim Abud

En ameno convivio, de izq., a der., el Embajador de Argelia, Sr. Djamal Houhou, los señores César Nasta, Wadih Boulosen, Pedro Checa y el Sr. Embajador de la R. A. E., en México, Dr. Adel Fadel

La cordialidad y simpatía se advierte en los rostros del periodista José Natividad Rosales, del Sr. Selomón Suleimán Ghoary y del Dr. Adel Fadel.

La H. embajada de la República Arabe de Egipto, celebró el día de su Gloriosa Revolución

Por primera vez, después de la fatal agresión sionista en el año de 1967 y posteriormente al colapso sufrido por nuestros hermanos árabes en esos días aciagos, se celebró el día de la Revolución de Egipto, que inició, encabezó y promulgó el inmortal hombre que fue el General Gamal Abdel Nasser, Ex-Presidente de aquella nación. Aquel movimiento tuvo la intención de llevar al pueblo egipcio a una auténtica evolución progresista, a fin de darle un nivel de vida digno del destino de ese gran país. Triunfo obtenido conjuntamente con un grupo de heroicos oficiales del Ejército egipcio. Jóvenes aquellos llenos de entusiasta patriotismo; entre ellos se encontraba el que actualmente es Primer Mandatario de la República Arabe de Egipto, Excmo. Sr. Anuar El Sadat, a quien se debe por su extraordinaria labor diplomática y militar, la gran empresa de Las Fuerzas Armadas de su país, a la que condujo a una gloriosa hazaña, recuperando el honor, la dignidad y la posición del soldado árabe como uno de los más decididos hombres que siempre han sabido morir dignamente por su patria.

El paso del Canal de Suez y la destrucción de la famosa línea Barlef, construida por Israel, fue ocupada por los militares egipcios que en menos de cinco horas la puverizaron, dejando a los más grandes estrategas del mundo desconcertados y atónitos por el éxito absoluto de esa campaña sin precedentes que aniquiló el poder, la arrogancia y la perfidia del ejército sionista al que se consideraba invencible. No fue así, esa leyenda se desplomó de súbito, demostrando al mundo entero que el soldado árabe por sus firmes convicciones y sus grandes ideales, sabe morir y luchar cuando los armamentos están en igualdad de condiciones como fue el caso de aquella contienda.

La República Arabe de Egipto con un doble motivo celebró el Día de su Revolución, evocando primeramente la iniciación de ese movimiento libertario para elevar el nivel de vida del pueblo egipcio a la dignidad humana que le corresponde y en segundo término por el triunfo de sus armas contra el mito de la invunerabilidad israeli.

En consecuencia, el día 23 de julio del año en curso, la H. Embajada de la República Arabe de Egipto en México, conmemoró esa gloriosa gesta de su Revolución, invitando a su sede a connotadas y distinguidas personalidades del Gobierno mexicano, representantes de la Secretaría de Relaciones Exteriores y de otros Ministros, del Senado, de la Cámara de Diputados de México, del Cuerpo Diplomático Acreditado en este país; así como a la Prensa, la Radio y la Televisión entre cuyos distinguidos representantes hizo acto de presencia

El Excmo. Sr. Embajador de la R. A. E., y el Consejero de la Embajada Sr. Salah Ezzat, en compañía del Jefe de Protocolo de Relaciones Exteriores, depositan una ofrenda floral ante el Monumento de los Héroes de la Independencia de México.

El Sr. representante de la Srla., de Rel. Ext., el Sr. Embajador de la R. A. E. Dr. Adel Abdel Hamid y el Consejero de esa Embajada, Sr. Salah Ezzat.

Montando guardia de honor ante el Monumento de la Independencia, al centro, el Excmo., señor Embajador de la República Arabe de Egipto, a su izq., el jefe de Protocolo y al extremo der., el Sr. Salah Ezzat, Consejero de la Embajada.

nuestro Director Don Salim Abud. Asistieron también notables personalidades de nuestras Colonias, acompañado a la hermana Embajada Arabe de Egipto en su gran Día de júbilo y de amistad.

En el ambiente de la sede diplomática reinó una inmensa alegría, cordialidad y afecto, felicitando a Su Excelencia el Embajador de la R.A.E. en México, al señor Consejero de la misma Dr. Salah Azzat y demás empleados de la Embajada, quienes atendieron personalmente con todo género de atenciones y generosa hospitalidad. La recepción tuvo verificativo a partir de las 12:30 a las 3:00 p.m. Con anterioridad el distinguido diplomático, Dr. Adel Abdel Hamid Fadel, actual Embajador de la República Arabe de Egipto en México y el personal de esa H. Embajada depositaron una ofrenda floral ante el Monumento de la Independencia, donde fueron recibidos y atendidos por el Jefe del Protocolo de la Sría. de Relaciones Exteriores. Posteriormente rubricaron el Libro de distinguidos visitantes.

Asimismo, el Sr. Embajador Dr. Adel Abdel Hamid Fadel, nos comunicó que su Gobierno ha declarado mediante un decreto, señalar el dia 6 de Octubre como Dia Nacional y que a partir de este año, será celebrado, tanto en su pais natal como en todas las naciones del mundo donde tienen representaciones diplomáticas.

Es trascendental mencionar que estuvieron presentes en ese festejo del glorioso dia, el Ex-Ministro de Justicia, Dr. Badui Hamuda, quien actualmente ocupa el alto cargo de Presidente de la Suprema Corte de Justicia de Egipto, quien vino a México, presidiendo la Misión de su país al Congreso Internacional de Ciencias Administrativas, que tiene efecto en esta ciudad, también formaron parte importantísima de esa Misión, el Sr. Suleimán Tamawi, Rector de la Facultad de Leyes del Cairo y el Sr. Dr. Acram Yusef, quien es Subdirector del Instituto Nacional de Ciencias Administrativas de la Universidad del Cairo y el distinguido pensador y jurista Dr. Mahmud Hassan Said.

"AL GURBAL", formula sus mejores votos felicitando al Sr. Presidente Anuar El Sadat, al Excmo. Dr. Adel Abdel Hamid Fadel, así como al glorioso pueblo de la República Arabe de Egipto.

El Excmo. Dr. Adel Abdel Hamid Fadel, firando el libro de visitantes distinguidos.

En la recepción ofrecida en la sede de la Embajada de la R. A. E., el Embajador de esa república, saluda al Excmo., señor Embajador de la India.

Vemos en esta gráfica, de izq., a der., al Dr. Fauzi Hubaich destacado científico libanés, al Excmo. Dr. Adel Fadel Hamid, al Dr. Omar Missiki, Director Gral. de las Oficinas del Consejo de Ministros de Líbano y al caballero don Pedro Checa.

El Consejero de la Embajada de la R. A. E., Salah Ezzet, en diálogo con el Excmo. Sr. Embajador de Alemania, Dr. Hans Schwarsmann.

Nuestro Director, don Salim Abud, cambia impresiones con Monseñor Mario Pio Gasparí y Monseñor Jackes Najem.

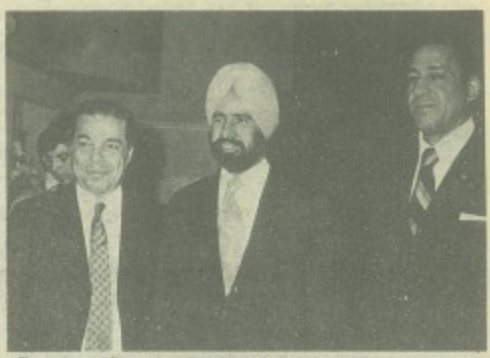

En esta gráfica, el señor Embajador de la República Arabe Unida, Dr. Adel Abdel Hamid Fadel, el Excmo. Sr. Embajador de la India y el Sr. Salah Ezzat, Consejero de la Embajada.

El Senador, Lic. don Alejandro Carrillo en amena charla con distinguidos diplomáticos que asistieron a la recepción.

Estuvieron presentes en la recepción, don Antonio Karam, la Sra. Embajadora de la India, don Ismael El-Ayubi, doña Reina B. de El-Ayubi, una bella invitada y don Pedro Checa.

Selectas personalidades de nuestra colectividad, hicieron acto de presencia en la recepción ofrecida por el señor Embajador de la R. A. E. de der., a izq., los señores Elias Abboud, Dr. Omar Missiki, Pedro Checa, Pedro Sarquis, César Nasta, Fauzi Houbaich, Mons. Jackes Najem y nuestro Director, don Salim Abud.

Hicieron acto de presencia, nuestro colega, el distinguido periodista Antonio Karam, su señora esposa, Nayat Abboud de Karam y doña Helena Nacif de Abboud.

Animadamente conversan la Sra. Hella V. de Harfuch, la Srita. Lucía Harfuch, don Pedro Checa, don José Harfuch, el Dr. Omar Missiki y el Dr. Fauzi Houbaich.

En intercambio cordial, el señor Guerrero, distinguida personalidad mexicana con el señor Salah Ezzat, Consejero de la R. A. E.

Departieron en un ambiente de cordialidad, de Izq., a der., la Sra. Graciela de Bouljousen, doña Helena Nacif de Abboud y distinguidas damas en la recepción diplomática.

De Izq., a der., la distinguida dama, señora Karame, don Antón Karame, el Excmo. señor Embajador de Polonia y nuestro Director, don Salim Abud.

En los jardines de la Embajada, selectas personalidades del mundo oficial y diplomático, departen cordialmente.

En el orden acostumbrado, vemos a la Sra. esposa del Excmo. Sr. Embajador de Corea y el distinguido representante diplomático de ese República hermana; Lic. don Alejandro Carrillo, uno de los más ilustres intelectuales de México. Dr. Adel Fadel Hamid, Embajador de la República Arabe de Egipto y antifrión en la magnífica recepción ofrecida en esa Embajada y un distinguido invitado

UM GRANDE HOMEM

Manoel Da Nobrega

Sem tentar fazer comparações e sem desejar. mesmo, estabelecer confrontos, eu direi que Joseph Naffah foi **um grande homem** que o Libano mandou para o Brasil.

Tive a honra de conhecê-lo, pessoalmente, quando recebi na Embaixada do Libano, no Rio de Janeiro, a Medalha de Ordem do Cédro, uma das mais honrosas homenagens que eu poderia receber dos libaneses e do Governo daquele pais.

Tempos depois, vim encontrá-lo aqui em São Paulo, frente ao Consulado do Libano. Ele, sua encantadora esposa e seus filhos, tornaram-se nossos amigos. E cada dia que se passava, mais eu admirava aquela familia e seu chefe.

Dr. Joseph Naffah tinha o Libano, inteirinho, em seu coração. A gente sentia o seu patriotismo nas suas palavras. Entusiasta da Imprensa e sabendo fazer uso de sua tremenda simpatia, comunicava-se com todos nos, do rádio, da televisão e do jornal. E sendo assim, jamais se falou tanto no Libano, como naquela ocasião.

As reuniões que fazia em sua casa; as conferencias que pronunciou em associações; as palestras que fez em varios clubes; as entrevistas dadas em pogramas de radio e televisão, tudo isso serviu para divulgar o Libano e sua cultura. Ele, realmente, era um exemplo vivo da cultura libanesa.

Inteligente, soube promover o Libano e suas datas, trabalhando dia e noite, noite e dia, para um maior intercambio entre Brasil e Libano. Estão ai, palpitantes e vivas, as provas das coisas que fez, nesse sentido. Até hoje se fala na sua atuação frente ao Consulado libanes. Até hoje se comenta a maravilhosa sessão solene, na Universidade, para a entrega do Sacorfago vindo do Libano. Até hoje se sente uma saudade imensa dele.

Vi-o, há dois anos, no Libano. Sabia que iria para o Mexico. Fiquei sabendo, depois, que sua encantadora esposa havia morrido. E hoje, numa justa homenagem ao seu trabalho e ao seu patriotismo, eu afirmo: Dr. Joseph Naffah: UM GRANDE HOMEM!

LAS DADIVAS DE GIBRAN

No dais sino muy poco cuanda dais de nuestras posesiones. Cuándo dais de vosotros mismos es cuando verdaderamente dais. Porque ¿Qué son nuestras posesiones, sino cosas que atesorias con ardor y celo por temor a necesitarlas en el mañana?

El mañana... ¿Qué traerá el mañana al muy previsor pero que entierra huesos en la inhollada arena mientras va siguiendo a los peregrinos rumbo a la ciudad santa?

¿Y qué es el temor a la necesidad, sino la necesidad misma.

Cuando vuestro pozo esta lleno. ¿No es el temor a la sed, una sed insaciable.

Hay algunos que dan poco de lo mucho que poseen y lo ceden ostentosamente; pero sus ocultos deseos hacen de esas dádivas obsequios sin valor.

Hay algunos que tienen poco y lo dan todo.

Estos son los que creen en la vida y en la bondad de la vida, y su arca jamás se encuentra vacia.

Hay algunos que dan con placer, y este placer es su recompensa.

Y hay algunos que dan con dolor, y este dolor es su bautismo.

Pero hay algunos que dan, y al dar no sienten dolor ni buscan placer alguno ni dan por apremios de virtud;

Dan como en el valle el mirto, que esparce su fragancia en el ambiente.

A través de las manos de estos habla Dios, y a través de sus ojos El sonríe sobre la faz de la tierra.

Es bueno dar cuando a uno se le pide, pero es mejor hacerlo intuitivamente, sin que a uno se le pida;

Y para un alma generosa, el buscar al menesteroso le produce mayor placer que el de dar.

¿Y hay algo vuestro que podais retener?

Todo cuando atesoráis, algún dia será dado;

Por tanto, dad ahora, que la estación de las dádivas puede ser vuestra y no para vuestros herederos.

Con frecuencia decis: "Yo daria, pero solamente al que se lo merezca".

Los árboles en vuestro huerto y los rebaños en vuestras campiñas jamás pronuncian cosa semejante.

Ellos dan para poder vivir, porque retener es perecer.

Seguramente que aquel que es digno de recibir sus días y sus noches, es asimismo digno de recibir de todo lo vuestro.

Y aquel que mereció beber del océano de la vida, merece llenar su copa de vuestro arroyuelo.

¿Y qué mayor desierto habrá para aquel que tiene el valor y la osadia de recibir la dádiva en todo lo que tiene de gratitud y de bondad?

¿Y vosotros, quienes sois para que los hombres se vean obligados a mostraros el pecho y descubriros su orgullo, de suerte que podáis ver sus verdaderos méritos y su inverecundo orgullo?

Ved primero que nosotros mismos merezcáis ser dadores y un instrumento de la dádiva.

Porque en verdad, es la vida la que da a la vida, mientras vosotros, que os estimáis dadores, no sois sino simples testigos.

Y vosotros, los menesterosos y todos sin excepción lo sois no asumáis peso alguno de gratitud, para no uncir un pasado yugo sobre vosotros mismos y sobre el que da.

Es preferible que os elevéis junto con el dador sobre sus regalos como sobre alas;

Porque si mostráis mayor gratitud que la que en verdad sentis por la deuda, daréis lugar a que dude aquel caritativo, que tiene por madre a la tierra generosa y por padre a Dios.

Marhaba
wa ahlan wa sahlan
LE MONDE ENTIER TU TOURNERAS
UN LIBANAIS TU RENCONTRERAS
raoul et curly
TAX-FREE SHOP
MAXIMUM EXPORT DISCOUNT
PARFUMS-CRAVATES
CADEAUX-GADGETS etc.

47, AVENUE DE L'OPERA — PARIS 2e TEL. 073 - 92 - 68
Tout porteur de cette annonce aura droit à un « cadeau - surprise dans notre magasin à Paris.

En memoria de don Elías Fajer se celebró una Velada-Homenaje

La honda simpatía que sentimos por don Elías Fajer, se fundó primordialmente en su temperamento severo, en su carácter rectilíneo y también en el conocimiento excepcional que tuvo siempre de nuestros apremios y necesidades. Su obra es uno de los pilares que honran la inteligencia y el sentimiento de libaneses y mexicanos. Y el hombre es una de las mayores evidencias de nuestra dignidad.

De don Elías Fajer, recibimos el regalo espléndido de su amistad, de su talento y de su generosidad, cuyo ejemplo vivificador estará siempre presente en la Casa de todos los libaneses y sus descendientes que es el Centro Libanés. Ahora que la vida de don Elías Fajer se encuentra en sosegada tranquilidad, la acción continua ya no le aqueja; se ha aquietado en su vida toda turbación. Está en paz. La paz serena a la que sólo tienen derecho los hombres superiores. Disfruta ya de la satisfacción del deber moral cumplido que dura tanto para el corazón humano con la más perdudable gloria.

Recordemos sus personales conceptos emitidos en una entrevista exclusiva que concedió a "AL GURBAL": "El impacto que ha producido la creación y la suntuosidad de nuestro Club en el ánimo de nuestras Colonias, no tan sólo en el Continente Americano, sino en el mundo entero, ha sido verdaderamente indescriptible; de todos lugares nos escriben, nos felicitan, en fin, yo creo firmemente que tarde o temprano, habrán de seguir nuestro ejemplo. . ."

Cuando don Elías emprendió el viaje definitivo, rehacía una existencia en la edad que para todos los demás hombres es el principio del período reposado. Por ello, debemos honesto testimonio de agradecimiento a los hermanos Fajer, quienes nos permitieron —gracias a su esfuerzo— recorrer el velo de nuestra indolencia e indecisión.

El intento de evocar la personalidad del señor Elías Fajer es tan grande que en verdad nos desconcierta. A falta de la reminiscencia, viene a nuestra memoria su gran vitalidad que hubiéramos creído iba a permanecer largo tiempo entre nosotros. He aquí sus palabras:

"La creación de este Centro, tuvo dos propósitos. Uno, que la colectividad libanesa tuviera la satisfacción de dotar a la ciudad de México de un Club digno de su importancia y de su belleza, y otro, que su existencia sirviera para agrupar a los libaneses y sus descendientes para que juntos, lleven a cabo una obra social y cultural que los dignifique y eleve, y que los demás sectores de la población pudieran apreciar la labor de nuestra colectividad, como elementos sanos y útiles a México, con lo cual, dignificarían también la patria de sus mayores".

La obra de don Elías Fajer, adquiere un carácter de epopeya por la gran fe, perseverancia y cariño a sus semejantes que le significaron. En fin, don Elías nos dió el más magnífico ejemplo de filantropía. Ello es lo que le hará permanecer siempre presente entre nosotros.

Con los años de paciente dedicación al proyecto del Centro Libanés y de concienzuda espara a su edificación, su admirable desdèn por los honores y éxitos fáciles; su valor para perseguir hasta el final la cristalización de su obra, nos seguirá pareciendo siempre el hombre de temple consagrado a las realizaciones más constructivas.

Nuestro recuerdo imperecedero al hombre múltiple, ciudadano del mundo, ente de excepción, quien dispuso plenamente sus mejores horas al cumplimiento de un destino superior.

En ocasión de la Velada-Homenaje que El Consejo Directivo del Centro Libanés, A. C., rindió homenaje a don Elías Fajer, participando a este acto solemne que se verificó el día 9 de julio de 1974 a las 20.00 hrs. en el Salón Baalbeck del Centro Libanés y que presidió el Excmo. Sr. Embajador de Líbano en México, Dr. Joseph Naffah. Tomaron la palabra el Sr. Lic. Emilio Aarún Tame, quien con palabras vibrantes glosó la estatura inconmensurable del finado don Elías, de quien somos deudores perennemente.

Habló también el Lic. Enrique Tapia Aranda con sentidos y profundos conceptos. Fue maestro de ceremonias el Sr. Antonio Trabulse Kaim. Al finalizar el acto, el Sr. Embajador de Líbano de México, Dr. Joseph Naffah, impuso en nombre del Gobierno de Líbano, la condecoración de la Orden del Cedro a la familia en póstumo homenaje al desaparecido.

En la Velada, actuó la brillante pianista Ige-

Don Miguel Fajer y Fafael Fajer, sobrino e hijo de don Elías Fajer reciben de manos del Sr. Embajador de Líbano en México, Dr. Naffah, la presea que el H. Gobierno de Líbano confirió a la familia Fajer en memoria del ilustre finado.

borg Schmidt. A continuación transcribimos nuestro fiel testimonio sobre este acto solemne y las palabras del Lic. Tapia Aranda y el joven Antonio Trabulse.

DISCURSO DEL EXCMO. SR. EMBAJADOR DE LIBANO EN MEXICO, DR. JOSEPH NAFFAH.

Conocí poco a don Elías Fajer así como a los otros hermanos Fajer, pero mucho tiempo antes de venir a México ya había oído hablar de todos ellos, no solamente por miembros de la colectividad libanesa en México que encontraba de vez en cuando en mis viajes, sino también por miembros de otras colectividades nuestras en América y por personalidades libanesas en el Líbano mismo.

Ya el nombre Fajer es sinónimo —entre los millones de nuestros hijos repartidos en el mundo— de hombre emprendedor, de un espíritu creador, y sinónimo también de alguien que demuestra su amor al Líbano, a México y a su colectividad, no sólo con palabras, consejos y críticas, sino con realizaciones.

Su amor al Líbano y a México está grabado en la dura piedra, en edificios —orgullo de una gran ciudad y de nuestras colectividades—, como lo es este centro, la iglesia maronita y otros proyectos que llevan su nombre.

Al igual que el siervo bueno del Evangelio que duplicó los cinco talentos que su amo le dejó, Don Elías Fajer duplicó los dones que Dios le dió y no los guardó enterrados a semejanza del siervo malo.

En cualquier lugar en que vamos a visitar a nuestras colectividades, estudiamos con ellas la manera de dar empuje a aquellas colectividades que no tienen vida social, ya sea en Tampico, en Guadalajara, en Toluca, en Veracruz o Monterrey; ya sea también en Guatemala, en Costa Rica o en otros y otros lugares, y siempre oímos las palabras: "necesitamos un Fajer". Su nombre sirve ya de modelo para hacer brotar entre nuestra gente, valores adormecidos. No creen ustedes que un ejemplo así es el más valioso y perdurable legado para nuestros descendientes que todos los bienes materiales y perecederos que podamos dejar?

Por esto, sabedor de que don Elías Fajer había ya obtenido una condecoración del Gobierno libanés, pedí, que se le diera otra condecoración más alta aún, para que nos sirviera a todos nosotros de lección y estímulo. Sin embargo debo reconocer que gracias a Dios, en muchas partes he sentido que muchos miembros de nuestras colectividades están tratando ya de seguir sus pasos.

Ayer homenajeamos a un gran libanés y gran hombre de letras, don Leonardo Shafic Kaim. Hoy estamos homenajeando a otro gran libanés y fíjense ustedes bien que no se le está homenajeando por su fortuna, —cuantos tienen fortuna y no por ello se les homenajea—. Yo considero que la fortuna puede ser al mismo tiempo para beneficio propio e instrumento para el bien ajeno.

Señor Rafael Fajer: puede usted ver que los esfuerzos de sus padres no fueron vanos, ni pasarán al olvido ni en México ni en todo el mundo li-

Conmovió a todos los presentes la entrega de la condecoración que a nombre del Excmo. Sr. Presidente de la República Libanesa, Sr. Suleimán Frangié, fue entregado por el Dr. Naffah a los familiares de don Elías Fajer.

Vibrantes conceptos emitió el Sr. Lic. Enrique Tapia Aranda en memoria de uno de nuestros hombres más esclarecidos.

banés. Espero que ustedes y sus primos continuen llevado el nombre Fajer tan alto como lo merece. Le ruego acercarse junto con sus primos, hijos de los otros hermanos Fajer para recibir en nombre del Excelentísimo Señor Presidente de la República del Líbano, señor Suleimán Frangie, esta condecoración que simboliza un reconocimiento a don Elías Fajer y a todos los hermanos Fajer que trabajaron con el mismo espíritu y el mismo entusiasmo.

FIEL EXPRESION DE ANTONIO TRABULSE

Excmo. Sr. Embajador de Líbano en México
Dr. Joseph Naffah.

Sr. Lic. José Kámel, Presidente del Consejo
Directivo del Centro Libanés.

Distinguidos Miembros de la Familia Fajer.
Damas y Caballeros:

En un acto de obligación y de cariño, de reconocimiento y de merecido agradecimiento, de grato recuerdo e imborrable remembranza, el Consejo Directivo de Centro Libanés, interpretando el sentir de todos sus miembros y de la Colectividad Libanesa en general, ha organizado esta velada de homenaje, a uno de los hombres que convirtió en realidad concreta y palpable, el sueño largamente acariciado por nuestros padres y abuelos referente a la construcción de un Club que hiciera la veces de prolongación de nuestros hogares, en el que los libaneses, sus hijos y los amigos de Líbano, pudieran conocerse, unificarse y proyectarse con fuerza y grandeza, todas las cualidades e inquietudes sociales, culturales y deportivas que se forjaban en cada uno de ellos.

Quien ocupa el centro de nuestra atención y nuestros sentimientos esta noche, como lo ocupó merecidamente en infindad de ocasiones, es Don Elías Fajer, uno de los tres hermanos cuya decisión, tenacidad y amor por el buen nombre de los libaneses residentes en México, hicieron posible la realización de este Centro Libanés, obra prestigiada y hermosa, en el que, quienes hemos pasado parte de nuestra vida tenemos recuerdos bellos e insustituibles que jamás podrá borrar el tiempo.

Vaya pues nuestro corazón y nuestros mejores sentimientos, envueltos en una dedicación sincera, espontánea y más que merecida, en este acto de homenaje al gran hombre y gran amigo que fue don Elías Fajer, con el deseo de que todos y cada uno de quienes aquí estamos presentes, iniciemos ahora el mejor de los homenajes a su recuerdo y su obra imperecedera, tomando un poco de su ejemplo y su virtud, dando también un poco de nuestro esfuerzo y trabajo, para elevar la imagen de este Club que a él debemos, hasta consolidarlo como una verdadera e indestructible casa de arte, cultura, deporte y amistad, a nombre de la familia de ascendencia libanesa para el pueblo de México.

La palabra sincera y enunciadora de la verdad en labios del Sr. Lic. Aarún Tame, quemó los oidos de los presentes cuando pronunció altos y verídicos conceptos acerca de quienes suelen olvidar.

El abrazo siempre leal y cordial de nuestro Director don Salim Abud se estrecha con el de Sr. Miguel Fajer en señal de condolencia a la der., don Alfredo Abdala Kun

Las frases espontáneas del Lic. Tapia Aranda, denotaron su profundo dolor ante los presentes.

De Izq., a der., don Miguel Fajer, Dr. Joseph Naffah, don Pedro Checa y la señora Ana Luisa Flores de Fajer

Asistentes a la Velada-Homenaje a don Elias Fajer

La expresión siempre docta del Excmo. Sr. Embajador de Líbano en México, Dr. Joseph Naffah, estuvo presente en esa Velada-Homenaje.

Los conceptos del Sr. Antonio Trabulse —uno de nuestros más preclaros valores de la juventud— revelaron su testimonio de pesar en el Homenaje a don Elias Fajer.

ELEGANTE ENLACE GEBARA-KAIM

La belleza y la gracia de la señorita Vilma Gebara Kaim, lucieron en todo su esplendor en su boda con el señor José Luis Kaim Gebara. La ceremonia religiosa tuvo verificativo el 18 de mayo a las 20:30 hrs. en la Iglesia de Nuestra Señora del Carmen, en San Rafael, dignándose impartir la Bendición Nupcial, el R. P. Rafael Checa, O.C.D. Especial ornato de flores y profusión de luces ostentó el sacro recinto.

Sumando a sus encantos, su natural simpatia y su delicada belleza para unir su vida a José Luis, la novia, vistió un modelo exclusivo en organza con aplicaciones de encaje y hermosisimos pendientes de brillantes. El ramo de Vilma fue de orquideas naturales, ornamentado con pequeñas florecitas de migajón al igual que el bello tocado.

Fueron madrinas de velación, las distinguidas señoras, doña Teófila Kaim de Gebara, madre de la desposada y doña Emilie Gebara de Kaim, madre del contrayente. Don Eduardo Gebara, acompañó a la mamá de la linda novia en el acto religioso y don Emilio Gebara, fue el acompañante de la señora mamá del novio.

La encantadora novia Vilma y José Luis en el recinto eclesiástico.

Destacaron en la ceremonia religiosa, la tierna y delicada belleza juvenil de las madrinas que fueron Jaqueline Farah, de arras; Claudia Gebara, de anillos; Vivián Gebara, de lazo; Violeta Gebara, de libro y rosario.

Fueron pajecitos, las nenas Lorena Jirach, Normita Jirach, Paulina Gebara, acompañadas de los niños Iván Gebara, José Manuel Farah y Jean Paul Farah, respectivamente. Las encantadoras nenitas lucieron vestidos de organza suiza con ramos de crisantemos y los niños muy apuestos, de etiqueta.

Lució radiante de belleza Vilma Gebara Kaim

Del brazo de su hermano, don Eduardo Gebara, la bella desposada.

Numerosas y distinguidas familias llenaron las amplias e imponentes naves de la Iglesia de Nuestra Señora del Carmen. Entre los presentes saludamos a conocidas familias de nuestro mundo intelectual y social, así como a distinguidas personas de las colectividades mexicanas y libanesas.

La recepción familiar fue de carácter íntimo debido al luto que guarda la familia. Posteriormente la joven pareja: Vilma y José Luis, partieron en viaje de bodas al Sur del Caribe de la República Mexicana.

"AL GURBAL", formula sus mejores votos por un exitoso y feliz futuro en la vida de los esposos.

Fueron padrinos de velación, don Emilio y don Eduardo Gebara.

Las dintinguidas damas, doña Teófila Kaim de Gebara y doña Emilie Gebara de Kaim, madres de la novia y del novio respectivamente.

Doña Teófila Kaim de Gebara, del brazo del Sr. Emilio Gebara en la ceremonia religiosa.

Las lindas nenitas y varoncitos que fungieron como Pajecitos.

La preciosa nena Eva María Sayba Barquet, Reina de la Simpatía

Con motivo de la festividad del dia del niño, el pasado día 30 la linda nenita María Eva Sayba Barquet, fue coronada reina de la simpatia en el Colegio "Pedro Pablo Rubens", de esta ciudad de México, donde la preciosa María Eva, cursa el 5o. año de primaria. En el mismo plantel fue ofrecido un espléndido desayuno que disfrutaron todos sus compañereritos de escuela y donde también compartieron esa memorable fecha los padres de familia, observando con júbilo la torre inocente y afectuosa en los juegos de la niñez.

María Eva es hijita de nuestros distinguidos amigos don José Sayba y de la señora Nelly Barquet de Sayba, quienes con amor acendrado, solicitud conmovedora, afán constante y vigilia cotidiana, han cuidado amorosamente sus primeros pasos de la infancia. Ya sabemos que los padres viven por y para sus hijos; se miran y complacen en ellos, pero también se preocupan por su futuro destino.

Al calor de ese inolvidable acontecimiento para la pequeña reina Eva María, sus padres y familiares, conservamos de ese dia la presencia imperecedera de esa gran familia que ha fomentado y acrecentado siempre las fuerzas nutricias del hogar.

Para la encantadora nenita Eva María Sayba Barquet nuestros mejores votos por un espléndido porvenir en unión de sus adorados padres don José Sayba, doña Nelly Barquet de Sayba, así como de don Antuán Barquet y la Srita. Charlotte Barquet, queridos tios y padrinos de la graciosa homenajeada, reina de la simpatia.

La linda nenita Eva María Sayba Barquet en el trono, acompañada de dos graciosisimos "súbditos".

En el recinto escolar, S. M., Eva María, preside los actos en su honor.

Una foto de un momento memorable para la preciosa reina en compañía de sus padres don José Sayba y su Sra., esposa doña Nelly Barquet de Sayba.

Un matrimonio distinguido y ejemplar: don José Sayba y su señora esposa, la Sra. Nelly B. de Sayba.

Fueron padrinos de su Majestad, la agraciada Eva María, sus queridos tíos don Antuán Barquet y la Srita. Charlotte Barquet, con quienes aparece en esta gráfica.

El júbilo de los pequeños puso de manifiesto y en relieve esa fecha en que se celebraron dos actos significativos: el Día del Niño y la Coronación de la niña Eva María Sayba Barquet.

RELEVANTE BODA NAHUM-SIADE

Todo un acontecimiento social fue la boda de la bella señorita Patricia Nahum Salomón, quien unio sus destinos con el señor Felipe Siade Barquet, en la Iglesia de la Santa Cruz del Pedregal el día 18 de mayo a las 21 hrs. Con gran solemnidad se efectuó la ceremonia religiosa en la que actuaron de padrinos de velación don José Salomón y la señorita Eva Salomón. De manos fueron, don Gabriel Siade y señora de Siade.

Vistió la linda novia una creación exclusiva en organza francesa rebordada lo mismo que el tocado con azahares naturales. El finísimo tul del velo hacia destacar las puras líneas del semblante de la desposada.

Patricia, es hija de don Julio Nahum y doña Yazmin Salomón de Nahum, y Felipe, el contrayente, de don Felipe Siade y doña Ventura B. de Siade. Durante el emotivo y solemne acto eclesiastico, fungieron como madrinas las muy distinguidas y bellas señoritas Laura Nahum Salomón de lazo; Eva Arelle de arras; Alma Salomón de anillos, Laila Salomón de ramo y Adelita Barquet de libro y rosario. Actuaron de pajecitos los agraciadisimos niños Michel Salomón, Felipe Adam, Pepito Sesin Salomón, María Alicia Hanna, Olguita Sarquis y Alejandra Adam.

En la residencia del Pedregal, se ofreció una espléndida recepción donde se desbordó el champagne a la hora de los brindis, sirviéndose exquisitas viandas de la cocina internacional, rociadas de finos vinos, brindándose naturalmente por la felicidad de Patricia y Felipe, quienes partieron en Viaje de Bodas al Sur de la república: Mérida, Cosumel e Isla de Mujeres. Los nuevos esposos recibieron innumerables regalos de parientes y amigos.

"Al Gurbal" hace votos imperecederos por su felicidad.

En el altar de sacro recinto, la hermosa contrayente.

Los novios: Patricia y Felipe, después de la ceremonia nupcial.

La bella novia, Patricia Nahum Salomón.

Fue madrina de lazo, la linda señorita Ana Laura Nahum Salomón.

Viaje de nuestro Director don Salim Abud al Medio Oriente

Como siempre las cuatro virtudes cardinales que caracterizan a nuestro Director don Salim Abud, son el dinamismo, el entusiasmo, la responsabilidad y el deber cumplidos. Este último tuvo fructíferos resultados en la última EXCURSION "LIBANO 1974", donde partió un numeroso contingente de distinguidas personalidades no unicamente de la república mexicana sino de Hispanoamérica con destino a Líbano y demás paises de Medio Oriente.

La labor humanística y creativa de don Salim Abud ha logrado y consolidado óptimos frutos tanto para la Economía como para el Turismo de México, enterándonos de que en plazo muy breve será inaugurada una exposición permanente en la ciudad portuaria de Beirut bajo los auspicios del Gobierno de México y gracias a la diligencia de nuestro Director.

A todos y cada uno de los viajeros que integran esa magna Excursión, deseámosle el mejor de los viajes y feliz retorno a sus hogares.

La ausencia se hace más sentida por los seres que permanecen aquí y por el cariño evocador de los que se encontrarán.

En el Aeropuerto de la Ciudad de México, un grupo de viajeros, en espera de la partida a sus lugares de origen en grata reminiscencia.

Antes de la partida, nuestro Director don Salim Abud, departe con queridos y entrañables viajeros.

"EN MEXICO LA MEJOR INVERSION"

La Exposición "En México, la Mejor Inversión", que el Presidente de la República, licenciado Luis Echeverría, inauguró hoy (28 de junio de 1974) constituye el máximo esfuerzo de coordinación entre el Gobierno Federal y la iniciativa privada y mostrará a la opinión pública nacional y extranjera, el desafío que encara el país para alcanzar su pleno desarrollo industrial, tecnológico y económico.

El Jefe del Ejecutivo, preocupado por el alto déficit que registra la balanza comercial de México con otras naciones, dispuso la organización de esta muestra en que se conjugan los esfuerzos oficial y privado, empeñados en el propósito de frenar una considerable fuga de divisas y aprovechar esa acción en bien del país que requiere de la creación de mayores fuentes de empleo, ya que la explosión demográfica de 3.4 por ciento anual, es considerada una de las mayores del mundo.

El Palacio de los Deportes será el escenario donde se presentarán al público, aproximadamente, siete mil productos de importación de los cuales, son susceptibles de producir de inmediato en México, 400, lo que representaría un ahorro de divisas de seis mil millones de pesos anuales.

Es así que "En México, la Mejor Inversión" no representa únicamente una muestra de lo que actualmente se importa sino, fundamentalmente un vigoroso impulso para interesar al mexicano a dedicar sus esfuerzos hacia este objetivo; es una manera de motivar al empresario a dirigir sus recursos industriales para fabricar en México lo que hoy se compra en el extranjero. Esto tomando en cuenta que se estima que entre 1974-1980 se requerirán 80 mil millones de pesos para la adquisición de los productores de importación que nos son necesarios.

Con los preparativos y organización de la muestra comenzó, desde hace meses, una promoción por distintas regiones del mundo: Estados Unidos de América, Canadá, Europa Occidental y el Medio Oriente, para proponer a fabricantes de los productos que importamos que los produzcan en México asociándose con industriales mexicanos, y a los inversionistas, para que vengan a participar, de acuerdo con las leyes mexicanas, en nuestro desarrollo económico y, desde aquí, con el de América Latina. En total se han visitado 25 ciudades en el exterior. En el interior del país se ha explicado EMMI en 18 ciudades.

La exposición tiene también como objetivo primordial, hacer conciencia entre todos los mexicanos de un problema que atañe a todos en general, en el que su solución no es tarea exclusiva de industriales o del sector público, que significa la posibilidad de crear mayores empleos, que representa un reto a la imaginación y al esfuerzo de todos.

El Comité Organizador, presidido por el licenciado José Campillo Sáinz, Secretario de Industria y Comercio, está integrado por los titulares de dependencias relacionadas con el comercio exterior y representantes del sector privado organizado. Como coordinador Ejecutivo del evento fungió el ingeniero Federico E. Lamicq, Director de Productividad del IMCE.

Son tan amplios los objetivos de la muestra, que ha sido indispensable elaborar todo un sistema de información y difusión: se están abarcando todas las ramas de la comunicación masiva: radio, televisión, cine, prensa y publicaciones especializadas. En ellas se fijan las razones que nuestro país tienen para llevar a cabo la máxima muestra de productos de importación; los fines políticos que se persiguen, sobresaliendo:

El fomentar nuevas inversiones en México, entre ellas las conjuntas, ensanchar la base industrial de México y asegurar así la futura capacidad de satisfacer las necesidades de capital y bienes de consumo de un mercado interno que crece a paso acelerado; utilizar todo el potencial de exportación del país, aprovechando las oportunidades actuales y futuras del mercado internacional.

Se tienen fijados como objetivos prioritarios, dar atención preferente a las propuestas de los empresarios nacionales; orientar al inversionista mexicano, a fin de que aproveche mejor los amplios estímulos fiscales y administrativos, para cualquier proyecto de nuevas producciones en el que se interese y contribuya a sustituir parte de las actuales importaciones; informar respecto de los estudios disponibles en organismos de fomento industrial y bufetes de consultores; procurar el contacto con socios potenciales dispuesto a invertir el capital y la tecnología en la producción de su interés; facilitar el acceso a fuentes de financiamiento público y privadas, interesadas en el fomento de nuevas actividades productivas, y propiciar la comunicación con funcionarios públicos y privados, que tengan competencia en los campos de interés de algún proyecto escogido.

Por lo que al inversionista extranjero toca, se le ilustrará en torno al potencial del mercado interno de nuestro país, en rápido auge a consecuencia de la elevación del nivel de vida, lo que exige un volumen cada vez mayor de capital y bienes de consumo; el potencial de México como centro estratégico para operaciones de exportación, sobre todo a otras naciones latinoamericanas y a los Estados Unidos de América; la tradición política mexicana de absoluta libertad cambiaria; la estabilidad del peso, que ha mantenido desde hace veinte años su paridad con el dólar estadunidense; una infraestructura muy completa y en veloz progreso que estimula y asegura la adecuada producción industrial y el desarrollo de los procesos del mercado; la existencia de una fuerza laboral amplia y

versátil, junto con una política industrial del Gobierno y la iniciativa privada que busca acelerar el adiestramiento de técnicos y trabajadores manuales; una política gubernamental que fomenta el establecimiento de nuevas industrias y la ampliación de las ya existentes, recurriendo para ello a las exenciones tributarias parciales o totales para las industrias nuevas, y la asistencia técnica, fiscal y financiera de las exportaciones; la estabilidad política de México, y el trato igual que en nuestro país se da a los inversionistas particulares, sean de origen nacional o extranjero, y la envidiable ubicación de México al lado del mercado más importante del mundo. En apoyo y para conocimiento de los últimos, se han impreso los textos integros de las leyes, para Promover la Inversión Mexicana y regular la Inversión Extranjera, y la referente al Registro de la Transferencia de Tecnología y el Uso y Explotación de Patentes y Marcas.

La suma de todo lo anterior tiende, básicamente, a satisfacer mejor las necesidades de un mercado de más de 57 millones de habitantes, que crece a una tasa anual de 3.4 por ciento, que necesita vestirse, alimentarse y disfrutar de más y mejores servicios; un mayor aprovechamiento de todos los recursos nacionales; la posibilidad de exportar parte de los que produzcamos a nuevos mercados de millones de consumidores interesados en nuestras manufacturas; crear más empleos que se requieren cubrir cada año; multiplicar un mercado económico activo que aumenta la demanda de lo que ya producimos; aumentar las oportunidades de capacitación con el consiguiente incremento de los niveles de salarios, y acelerar la descentralización industrial mediante un aprovechamiento de los recursos humanos y físicos de todas las regiones del país, creando mayores posibilidades.

Asimismo, la exposición "En México, la Mejor Inversión", busca mejorar los beneficios de los campesinos, pescadores y otros productores primarios, ya que tenderá a que se abatan los costos de producción de incrementar la misma, de herramientas, productos e implementos que se utilizan en los sectores primarios.

En el caso de nuestros artesanos, se les motivará mediante muestras físicas, apoyos financieros y asesoramiento técnico, para producir artículos de regalo, que estamos importando actualmente, a fin de mejorar sus ingresos dotándolos de nuevas líneas de producción.

Por otra parte, "En México, la Mejor Inversión" no terminará en el próximo octubre, sino que se seguirá una labor de secuencia de modo que los proyectos de inversión que se planteen en el seno de la exposición sean revisados periódicamente por autoridades empresariales y productos primarios para que estos lleguen a materializarse.

En suma, dada las anteriores consideraciones, la exposición "En México, la Mejor Inversión", constituye un gran desafío que debemos afrontar todos los mexicanos, ya que en un futuro cercano redundará en un amplio desarrollo de nuestra economía que permitirá el mejoramiento del nivel de todos los sectores de la población creando más fuentes de trabajo, y dotando al mexicano de mayor poder de compra que le permita adquirir los artículos de consumo y servicios que necesita. El Instituto Mexicano de Comercio Exterior se interesa ampliamente en apoyar y promover eventos de este tipo, ya que facilitarán al país el incremento de su producción exportable para aumentar nuestras ventas al exterior y conquistar nuevos Mercados, con el consiguiente beneficio en divisas, aspecto de suma importancia, ya que con ellas la nación irá equilibrando poco a poco su balanza comercial.

De este modo, la exposición "En México, la Mejor inversión" se ha montado en beneficio del productor mexicano, el cual decidirá de acuerdo con los perfiles económicos y los estudios de oportunidad disponibles, si necesita de socios extranjeros para producir lo que actualmente importamos.

Discurso pronunciado por el Ing. Químico Mario Haddad S. en la velada de homenaje póstumo al Arq. Leonardo Shafick Kaim

Centro Libanés - Salón Baalbeck - 11 Junio de 1974.

Otra cruz se ha levantado entre la tierra y el cielo.

Señoras y señores: En esta atmósfera que trasciende a granos de incienso y a resinas de cedro del Líbano, no voy a vestir mi lengua con la muselina vaporosa que todo le envuelve en caravana penegírica. Tampoco vengo a llorar a quien se nos ha anticipado en el viaje inevitable...

He de elaborar un retrato fiel un avalúo tentativo de quien ha pasado a la inmortalidad, porque los valores perennes del espíritu liberados de la pesantez del cuerpo prosaico, adquieren una pureza infinita. Irónica ventaja que da la muerte: el derecho a la alabanza pública.

Haré primero el retrato; después el avalúo. Pero mis manos son torpes para conseguir una acuarela; no así mi mente y mi corazón. El retrato será hablado.

Leonardo Shafick Kaim, tú que en entrega incansable te hiciste amar al través de todas las circunstancias, sabrás ahora como Said Assam, aquél que sufrió como tú la pérdida de un hijo querido cuando apenas comenzaba a cumplir las promesas de su adolescencia, recuerda con veneración fraternal tus frases breves, saturadas de humana simpatía y preñadas de amistad, amistad noble, constante... ¡inviolable!

Y cómo, Alfredo Kawage al despedirte, en excelsa oración fúnebre con lágrimas secas —lágrimas de hombre— evoca tu figura como faro de

luz, como guía intelectual, como paradigma que supo ser sabio y que supo ser bueno.

Y Jorgito Kaim —casi tu hijo— te refiere como manantial inagotable de consejos sabios, como síntesis exquisita de arte y de valía en comunión singular. Después su mirada se pierde en el firmamento...

Has de saber, Shafick, que siempre hemos aquilatado tu tabla de valores con todas las restricciones de la conciencia y con todas las exigencias del bien. Qué pintoresco contraste: tu extraordinario sentido de buen humor, en paradojismo increíble, con tu doctrina pura, con tu firmeza invencible, con tu seriedad de hombre. Hombre independiente, de tan originales perfiles, que nadie puede identificarte con un bando, con un partido, con un sistema. Tu personalidad enhiesta, no comparte más afirmaciones que aquellas que se derivan de tus propias convicciones.

Surge Kaim cuando joven, anhelante de sacudir esa catalepsia intelectual que vive a menudo la humanidad. Se concede a sí mismo el privilegio de vivir en el Siglo de Pericles. Se pasea en los Jardines de Liceo con Aristóteles, y con Platón por los de Academus.

Dialoga con Tácita; debate con Demóstenes y viaje con Cicerón hasta la Acrópolis y respira ahí toda la inspiración de Atenas.

Pasa revista al cielo y al infierno con Dante y toma en su propia mano el espejo de la naturaleza con Shakespeare. Disfruta de cerca a la Dulcinea de Cervantes y toca con sus dedos la Azucena de Balzac. Goza Las Orientales y conoce a los miserables de Victor Hugo.

El espíritu, cultivado entre las letras, la filosofía, el arte y la poesía, actividades tan sublimes, alcanza en simples plegarias laicas, el estremecimiento del infinito...

Se explica así ese rechazo tuyo a todo lo fatuo y vacío. Así se entiende tu indiferencia ante todas las vanidades. Admirable tú, a quien el oro jamás engarabitó los dedos con ansia de posesión. Irónico, franco y hasta rudo frente a los personajes ridículos, aquellos que al soplar el polvo, se echan la tierra a los ojos.

No hubiese podido actuar de otra manera quien sintió la necesidad insustituible de la belleza. Belleza en las esculturas de Fidias, de Praxíteles y de Rodin.

Belleza en las obras de Bernini.

Belleza en las pinturas del otro Leonardo, de Miguel Angel y de Rafael, Belleza en la filosofía de Grecia.

Belleza en la poesía, expresión suprema del género humano, dignificada por la meditación y sublimada por el ideal...!

Esta armonía intelectual, singular por sus relieves, nobles por sus pensamientos, magna por sus realizaciones, exige un avalúo. Y toca a nosotros consumarlo con los bienes de espíritu que dejó. Son ya patrimonio de los libaneses y de los hijos de libaneses. Es inapreciable bagaje de expansión cultural para el mundo entero. El valor intrínseco que posee como producto inmaterial, es garantía que "no se gasta con el uso, se acrecenta con la difusión".

Fue tan auténtico Chafick Kaim consigo mismo, que sus dimensiones se magnifican en múltiples facetas:

Domina la pintura en todos sus géneros y en todos sobresale. Escoge finalmente la Acuarela y en ella se califica altamente. ¿Por qué la escoge?

Porque como él, la acuarela rechaza componendas; como él no consiente dobleces; como él no admite manchones. La escoge por diáfana, por cristalina, por transparente. Transparente como el agua saltarina del arroyo; cristalino y transparente como él mismo.

Felisa querida: ¿Es posible que lo que estás escuchando disipa en parte el sufrimiento por la lejanía de tus dos amores, "brisas del corazón"...? ¿Podrá embalsamarse también un poco la lesión de aquél mensaje amargo en el que te descubre Shafick —después de haberte ocultado la gravedad de Kito— la desgarradora verdad que todo estaba perdido...?

Cierto es que sus restos se vuelven polvo inanimado en las entrañas de la tierra, pero esta los abriga ¡orgullosamente!

Leonardo Shafick Kaim: Descansa en la serenidad divina de la eternidad. Sin embargo, desde allá, trata de escucharme...

¡Que en la cuenca de tus ojos, ya vacía, corran lágrimas de dicha: tu nombre ha quedado ligado a la Historia de las colonias libanesas de ultramar!

Si Plutarco, aquél consagrado biógrafo de "Vidas Paralelas" estuviese en este estrado, habría ya asociado el destino inmortal de tu nombre con el de Gibrán, poeta sublime que adquiere nueva dimensión al ser llevado por tí al castellano.

Sabemos que éste decidió en cierto momento de su vida, escribir ya sólo en inglés —idioma tan difundido— para no correr el riesgo de ser mal interpretado en otra lengua.

Pues bien, si el más allá le permitió conocer tu obra, espléndida, elegante, delicada, fina, pura, —uno de los trabajos más bellos transportados al español en nuestro siglo— ¡quién puede dudar que desde esa misteriosa lejanía, haya sentido el deseo de volver a escribir, para ser por tí, nuevamente traducido!

Excelentísimo señor Embajador de Líbano en México, Felisa, Damas y Caballeros:

Esta hora de homenaje póstumo y de consagración cívica, se nos ha de contar entre las más dignamente vividas, derivadas esta canonización laica:

Yo estoy seguro que nuestra Colonia, ya en madurez plena, no ha de regatear a sus hijos la estimación de cuanto produzcan de valor esencial.

Gibrán y Leonardo deben engalanar nuestra galería de ilustres de sangre libanesa.

Que sus bustos se inmortalicen en el bronce severo y que sirvan para inspiración nuestra, de nuestros hijos y de los hijos de nuestros hijos!

"Las posibilidades de utilizar los vastos recursos financieros Arabes por la Empresa Mexicana"

Por el Lic. Francisco Padua Sayeg.

A nadie escapa el hecho de que los paises árabes en breve plazo, contarán con las reservas monetarias, divisas y metales preciosos más importantes del mundo. Esperan recibir para el año de 1974, más de 85,000 millones de dólares por las ventas de petróleo; y a menos que se estabilice el precio, los ingresos en años venideros serán mayores. El Sistema Monetario Internacional que está en proceso de restructuración deberá tomar en cuenta esta situación, cambiando radicalmente las bases de operación del sistema actual, caduco e inoperante. Entre otras cosas tratará de delinear algunas medidas que permitan ajustes rápidos en las balanzas comerciales y de pagos de los países contribuyentes al Fondo Monetario Internacional. Este organismo probablemente dictará algunas bases para la utilización de las grandiosas reservas monetarias amasadas por los árabes para la financiación de las compras de petróleo por los países no productores de petróleo, países del mercomún que tradicionalmente reflejaban balanzas superavitarios, —como Francia, Dinamarca y Bélgica— se han visto en la urgente necesidad de suscribir cuantiosos préstamos para cubrir sus pagos por la compra del preciado líquido árabe.

Es por eso que la Misión Económica que visitó importantes países del Medio Oriente, organizada por el Instituto Mexicano de Comercio Exterior y encabezada por su subdirector general el Lic. Jorge Canavati, tuvo como primordial objetivo el captar la atención del inversionista privado e institucional árabe, para cañalizar recursos a nuestro país en forma de inversión directa, como en el caso de las co-inversiones (con capital mexicano) y de la inversión indirecta a través de títulos-valor mexicanos.

Existe así un campo de perspectivas enormes para las empresas mexicanas de obtener recursos de capital a través de financiamientos directos o incrementos de capital, de multitud de instituciones financieras privadas, semi-oficiales y públicas de algunos países árabes, con estructuras financieras avanzadas, como es el caso de Líbano, Kuwait y la Unión de Emiratos Arabes. Se deberán tener presentes las siguientes posibilidades:

a) FINANCIAMIENTO DIRECTO A CORTO Y MEDIO PLAZO:

Existen instituciones bancarias en Líbano y Kuwait principalmente que estarían sumamente interesadas en otorgar financiamientos para las empresas mexicanas que estén orientadas hacia la exportación de sus productos elaborados. Créditos de habilitación y/o refaccionarios podrían obtenerse con diferenciales de ¾% a 1% sobre la tasa inter-bancaria de Londres para euro-monedas operándose los avíos hasta 360 días y los refaccionarios hasta 5 años. En caso de utilizar libras libanesas (LL) o Kuwaiti Dinars (KD) las tasas podrían estar de 2% a 3% abajo del Euro-Dollar a un plazo fijo (actualmente se podría estimar entre 8% y 9% anual). Hay que hacer notar que en este último caso, la empresa prestataria estaría corriendo un alto riesgo cambiario, ya que tanto la L.L. como el K.D. son monedas subvaluadas y con fuerte tendencia a revaluarse en virtud de la situación superávitaria de Líbano y Kuwait.

b) FINANCIAMIEITO A LARGO PLAZO:

Kuwait resulta el país más avanzado y sofisticado en lo que a la banca de inversión se refiere. Algunas instituciones como el Kuwait Investment Company o el Kuwait Foreing Trading, Contracting and Investment, Co., han absorbido parte de emisiones de valores mexicanos, colocados en el Euro-Mercado (Euro-bonos de NAFINSA, CFE PEMEX, etc.) por lo que han tenido ya alguna experiencia preliminar en los aspectos elementales de nuestra economía y fase actual del desarrollo mexicano. Por lo que es factible que la gran empresa mexicana, privada y oficial, estudie y realize emisiones de obligaciones denominadas en Euro-monedas o monedas árabes (K.D y L.L.), así como de acciones comunes y/o preferentes que requiera todo plan de expansión industrial, probablemente en el curso de este verano, nos visiten algunos directivos de instituciones financieras importantes del Kuwait como las antes mencionadas y se concreten algunas operaciones de co-inversión o de financiamiento directo con la empresa mexicana.

Para aquellas empresas interesadas en colocar emisiones de acciones, existentes o nuevas, en los mercados organizados de valores, la Bolsa de Valores de Beirut representa una posibilidad atractiva, ya que por un lado es factible registrar y cotizar valores extranjeros, y por otro lado los promedios de cotizaciones son sumamente altos (la razón precio/utilidad promedio es de aproximadamente 30 veces). En realidad esta situación ha sido provocada básicamente por la escasa oferta de emisiones públicas, y la gran demanda que a últimas fechas se ha generado. Entre otras cosas, este incremento en la demanda de acciones cotizadas en la Bolsa de Valores de Beirut, es el hecho que están dominadas en Libras libanesas (L.L.), moneda sumamente fuerte, con posibilidades de seguir revaluándose frente al dólar. Obviamente que los requisitos de registro son muy estrictos, lo que indica un alto grado de selectividad y por ende gran prestigio dentro del mundo árabe.

OBITUARIO

SENSIBLE FALLECIMIENTO

Don Pedro Kanawati, originario de Belén, Palestina, fue decano de la primera generación emigrante de las Colonias árabes de Monterrey. Llegó al país en plena juventud, donde formó un hogar contrayendo nupcias con distinguida dama de las más conocidas familias de su tierra de origen: obtuvieron de su matrimonio varios hijos, la mayor parte de ellos radican en esta capital norteña.

Don Pedro, fue un hombre de extremo dinamismo y lucha constante en el campo industrial, comercial y financiero, así como toda la honorable familia Kanawati..El deceso de Don Pedro, ha causado profundos sentimientos en todos sus familiares y amistades que estaban relacionados con él en vida.

De muchas ciudades de la República por el cariño y respeto que le tenían, asistieron a sus funerales a presentar sus condolencias por tan irreparable pérdida. Numeroso cortejo acompañó sus restos hasta su última morada.

IRREPARABLE PERDIDA

Dejó de existir la virtuosa dama, señorita Wagive Salomón Abraham, originaria de Yenín, Siria. La señorita Wagive, se caracterizó por su carácter amable, generoso y desinteresado. La extinta se hizo querer por todos los que la conocían. Fue mucho el sentido humano que iluminaba sus actos y sus palabras; fue amorosa hermana y cariñosa tía, que vió coronados todos sus esfuerzos con una familia ejemplar. Quedan con profunda aflicción y dolor sus hermanos Issac y María y demás familiares.

Fue mucha la pena que en todos los círculos de sus afectos causara una desaparición tan sentida. En la capilla ardiente fue interminable el desfile de los que expresaron su sentido pésame a sus inconsolables hermanos. Después de la misa de Cuerpo Presente y los rituales acostumbrados numeroso cortejo le acompañó hasta su última morada donde fue inhumada cristianamente.

"AL GURBAL", hace presente sus profundas condolencias a sus afligidos hermanos y demás familiares.

LAMENTABLE PERDIDA

Dejó de existir Don Jorge Nagib Bitar Sayeg, originario de Siria, hombre de conducta honorable que luchara con dinamismo en ésta capital. Don Jorge se caracterizó por su carácter amable, generoso y desinteresado. El extinto se hizo querer por todos los que lo conocían, era mucho el sentido humano que brillaba en sus actos y en sus acciones. Fue amoroso padre que vió coronar sus esfuerzos con una familia ejemplar. Quedan en aflicción y dolor su inconsolable esposa Doña Julia Torisis de Bitar e hijos.

Al conocerse su fallecimiento, se manifestaron las más sentidas condolencias en la Capilla ardiente. Al día siguiente, una numerosa comitiva acompañó el cortejo fúnebre, recibiendo cristiana sepultura. Unimos la nuestra a las muchas condolencias que sus familiares han recibido en tan doloroso trance. Descanse en paz nuestro inolvidable amigo.

DEJO DE EXISTIR

Doña Nagibe R. de Jacobo, originaria de Líbano, dejó de existir en su recuerdo, la meditación encierra reminiscencias y aviva su presencia cuando después de transcurridos días de la ausencia física de la virtuosa dama. Doña Nagibe R. de Jacobo, y el alma parece no soportar más y hacer el último intento de recordar la voz y la presencia del ser amado desaparecido. Sin embargo el recuerdo de doña Nagibe, estará siempre presente.

Nosotros nos unimos al recuerdo de la fina dama y elevamcs nuestras oraciones por el eterno descanso de quien fuera una esposa excepcional y madre ejemplar.

SENTIDO DECESO

El día 29 de junio del año en curso, dejó de existir el Sr. Tufic Yoma Rezec en esta ciudad de México a las 10 horas a causa de un paro cardíaco. Don Tufic, originario de Homs, Siria, fue una persona que supo granjearse múltiples afectos por sus cualidades y virtudes innatas. Mereció siempre la estimación y el respeto de todos los que tuvieron la dicha de tratarle y conocerle. Al enterarse de su fallecimiento, se manifestaron las más sentidas condolencias por sus familiares y amistades del extinto.

Por medio de "AL GURBAL", enviamos nuestro más sentido pésame a su afligida esposa, hijos, hermanos y demás familiares.

INFAUSTA NOTICIA

El lamentable deceso del Sr. Cosme Karam, ha causado profunda pena en sus familiares, amistades y cientos de personas que conocieron las virtudes de un verdadero hombre que poseía dotes de gran sentido humano.

Al conocerse la infausta noticia, numerosas personas acudieron a la Capilla Ardiente, para hacer presente su más sentido pésame a sus inconsolables familiares.

"AL GURBAL", se une a los testimonios de condolencias que la familia del finado recibiera, deseando cristiana resignación a quienes lloran la irreparable pérdida.

ثانيا : جذب المغتربين الى لبنان

١ — تشويق المتحدرين من اصل لبناني للالتفات الى الوطن الاصلي :

تحاول الجامعة اللبنانية الثقافية في العالم ايقاظ التعلق الدفين لدى المتحدرين من اصل لبناني بوطن ابائهم واجدادهم وذلك عن طريق لفتهم الى التساؤل عنه والتعرف اليه. وهو ما حدا باحد المسؤولين في الجامعة السيد جورج عزيز رئيس المجلس الوطني للجامعة في المكسيك الى تخصيص خمس جوائز قدرها عشرة الاف دولار لافضل دراسة عن لبنان للفائزين من الشبان المتحدرين من اصل لبناني الذين تتراوح اعمارهم بين ١٧ و ٢٦ سنة باللغات العربية والانكليزية والفرنسية والاسبانية والبرتغالية ، وتشمل الجائزة نفقات السفر والاقامة مدة ١٥ يوما في لبنان . وقد عممت الامانة العامة على مجالس الجامعة وفروعها شروط الجائزة وسيتم تسليم الجوائز للفائزين في المؤتمر العام السادس للجامعة الذي سينعقد في بيروت في صيف ١٩٧٥ .

٢ — لقاءات الشباب :

لقد داهمنا الوقت هذه السنة لاعداد المؤتمر الثاني للشباب المتحدر من اصل لبناني فاستعضنا عن ذلك بتنظيم لقاءات لفرق من الشباب تعد الينا من سائر انحاء بلدان الاغتراب . فوضعنا لهم برنامجا مفصلا لاقامة ثلاثين يوما يتعرفون خلالها الى لبنان لا كسواح عابرين وانما كمن يريد ان يتعرف الى جذوره وقد تضمن البرنامج لهذه الغاية الاقامة في المناطق ومشاطرة اهلها طرق عيشهم وافراحهم واعيادهم وتعلم اللغة العربية المحكية وفقا لطريقة كتاب « حكي لبنان » . واننا نضع بين ايديكم نسخا عن البرنامج المشار اليه .

— دعوة مشاهير المغتربين :

— من اين انت ؟

— من لبنان .

— آه عرفت انك من بلد داني توماس .

هذا ما يطالعك به الاميركي اذا ما سالك عن بلدك فقلت انك من لبنان .

انما الامم بالرجال .

وداني توماس النجم التلفزيوني الاول في اميركا هو من اصل لبناني ومن بشري بالذات ، وتربطه بالشيخ حبيب كيروز رئيس المجلس الوطني للسياحة صلة قربى . كما تربطه برئيس الجامعة اللبنانية الثقافية في العالم السيد انطوني ابراهام صداقة قوية ، والسيد ابراهام من الاعمدة التي تنهض عليها المؤسسة الانسانية العالمية التي انشاها داني توماس لمعالجة سرطان الدم للاطفال . وداني توماس يصل لبنان في الثاني من حزيران القادم مع وفد من نحو مئة شخصية اميركية ومغتربة بدعوة من الرئيس انطوني ابراهام .

ومن اعضاء الوفد الدكتور ريشارد الياس ومايك تامر والاول هو من اشهر اطباء القلب في اميركا والطبيب الخاص للرؤساء الذين تعاقبوا على الحكم في الولايات المتحدة الاميركية ، والثاني هو المساعد الامين لداني توماس في مستشفى (سان جود) . وسيمنح فخامة رئيس الجمهورية اللبنانية الاستاذ سليمان فرنجية الكبار الثلاثة اوسمة لبنانية رفيعة .

وقد اعددنا للوفد برنامجا خلال زيارته الرسمية التي تبدا في ٢ حزيران سنة ١٩٧٤ وتنتهي في ١٠ منه اتبدا بعدها الزيارة الخاصة . واننا نضع بين ايديكم البرنامج مع التحفظ لجهة ما يمكن ان يطرا عليه من تعديل في نقل الحفلات من موعد الى اخر .

وما تجدر الاشارة اليه هو ان السيد داني توماس سيقيم في كازينو لبنان حفلة يتبرع بريعها للصليب الاحمر اللبناني . وسوف تحدثكم مندوبة الصليب الاحمر عن ذلك بعد قليل .

ثالثا : جولات المشاهير اللبنانيين الى دنيا الاغتراب

عرض على الامين العام الفخري للجامعة اللبنانية الثقافية في العالم الدكتور شارل مالك القيام بجولة في اميركا يلقي خلالها في الجامعات الكبرى محاضرات لتعريف لبنان الى المغتربين والمتحدرين منهم ، فقبل العرض مبدئيا وسوف يفيدنا عن الاوقات التي يمكنه ان يغيب فيها عن مركز عمله لتجري على اساس ذلك الاتصالات مع الجامعات في البلدان الاميركية وفروع الجامعة اللبنانية الثقافية في العالم وبعثاتنا الدبلوماسية لتوقيت الزيارات وتحديد مواعيد المحاضرات وامكنتها .

— المؤتمرات

١ في بلدان الاغتراب :

كما تنادى رؤساء المجالس الوطنية في القارة الاميركية لعقد اجتماع في العاصمة الكولومبية في اوائل ايلول .

وستكون الاجتماعات مناسبة للالتقاء حول بحث امور عديدة تتعلق بشؤون الجامعة الداخلية ورسم خطة ثابتة لسيرها ، والانطلاق في طريق العمل الايجابي البناء ونهود هيئات الجامعة الى تنفيذ البرامج وفقا لروزنامة عمل تلتزم بها .

٢ — في لبنان :

تعقد الجامعة مؤتمرها العام السادس كما تقدم على ارض لبنان خلال شهر اب ١٩٧٥ . وقد يؤثر باعداد الخطة ليؤم لبنان بمناسبة هذا المؤتمر اضخم عدد من المغتربين عرفه لبنان حتى اليوم .

وهناك ايضا مشروع لعقد مؤتمر للمحامين المتحدرين من اصل لبناني . واتجاها لهذا المؤتمر اتصلت الامانة العامة عبر وزارة الخارجية ببعثاتنا الدبلوماسية في بلدان الاغتراب وبمجالس الجامعة وفروعها لتزويدها بعناوين المحامين المذكورين وقد بدات ترد الى هذه الامانة اللوائح المطلوبة وهي تشتمل على اعداد ضخمة . ففي سان بولو وحدها ما يزيد على الفي محام من اصل لبناني .

واستنادا الى هذه اللوائح وجهت الامانة العامة الى هؤلاء المحامين كتابا تسالهم فيها رايهم في عقد هكذا مؤتمر والتاريخ المناسب لعقده والمواضيع التي يحسن ان يعالجها المؤتمرون . وفي ضوء الاجوبة التي تردنا تتخذ الجامعة المقررات المناسبة .

الاولمبياد :

احالت الامانة الى وزارة الخارجية والمغتربين مشروع اقامة دورة رياضية عالمية بين الفرق الرياضية المؤلفة من شبان متحدرين من اصل لبناني على غرار الاولمبياد . وقد طلبت رصد المبالغ اللازمة لهذه الغاية في ميزانية الوزارة . فاذا ما وافقت على هذا الطلب شهد لبنان ارساء الحجر الاساسي لنهضة رياضية ذات حجم عالمي قد لا تقل شانا عن مثيلاتها في المستقبل القريب او البعيد .

— المعارض :

١ — في بلدان الاغتراب

ستقوم هيئات الجامعة في بلدان الاغتراب بتنظيم معارض للانتاج اللبناني « الاغترابي » الصناعي والفكري والفني ، تمهيدا لمعرض عام تقيمه الجامعة على ارض لبنان يشمل ابرز ما في ذلك الانتاج الى جانب الانتاج اللبناني المحلي .

٢ — في لبنان :

تقيم الجامعة اللبنانية الثقافية في العالم معرضا عاما خلال صيف ١٩٧٥ بمناسبة مؤتمرها العام السادس للانتاج اللبناني في مختلف مرافق النشاط . وهي تدرس الان طريقة تنفيذه بالتعاون مع غرفة التجارة والصناعة في بيروت وسيخصص في المعرض جناح لابرز ما عرض من الانتاج اللبناني في بلدان الاغتراب في المعارض التي ستكون هيئات الجامعة قد نظمتها في تلك البلدان .

— مكاتب الجامعة

في فندق فينيسيا :

لقد ضاقت بالامانة العامة مكاتبها في مبنى وزارة الخارجية . وتسهيلا لاتصالات المغتربين بهذه الامانة والسهر على تنفيذ برامج الزيارات التي تعدها لهم الجامعة ، طلب رئيس الجامعة من ادارة فندق فينيسيا تخصيص مكان لهذه الغاية في الفندق المذكور فاستجابت الادارة الى طلبه ووضعت بتصرف الجامعة لمدة سنتين دون مقابل المكاتب التي نامل ان تكون جاهزة في اوائل شهر حزيران القادم وقد تبرع للجامعة بتجهيزها كل من :

— محلات روش بوبوا التي نقلت اليها بالطائرة من فرنسا على نفقتها الخاصة المكاتب والطاولات والفوتويات دون ان تقبل منا بارة واحدة ثمنا لها . وهي التي وضعت تصميم الديكور بالتعاون مع المهندس عدنان كنعان المسؤول عن الديكور في فينيسيا واحد اصحاب مكتب الدراسات كنعان وشاتيلا كما اسهم كل من السيد سمير اسحق « شركة لوازم الشرق الاوسط » وميشال برتلوني « فابري الكور » ومحلات عريس ودياب في تجهيزات التلفون والقواطع الخشبية والانارة ، اما محلات عريضة فقد تبرعت بجميع لوازم المكاتب من الستارات .

ان نشكر الجميع على الجميل الذي قلدوا به عنق الجامعة هو اضعف الايمان .

وفاتني ان اذكر ان الجامعة تعد جائزة لاجمل قصيدة عن لبنان تختار في مباراة بين شعراء بلدان الاغتراب الكانوا متحدرين من اصل لبناني ام اجانب عن لبنان باللغات العربية او الفرنسية او الانكليزية او الاسبانية او البرتغالية ، ويعطى الشاعر الفائز ثلاثة الاف دولار مع اقامة عشرة ايام في ربوع لبنان بالاضافة الى بطاقة السفر ، وتعطى جائزة قدرها ٢٥٠٠ دولار لافضل لحن يوضع للقصيدة مع الاقامة والانتقال ومثلها لافضل من يغنيها . ويتلو الشاعر الفائز قصيدته وكذلك اللحن والمغني في مهرجان يقام في لبنان باطار فني تدرس تفاصيله مع اهل الاختصاص .

يتبين لكم مما تقدم ان لا وقت عندنا للضياع . المهمات كثيرة ومتنوعة . ولا كثير على لبنان . واننا على ثقة من انه بعون الله وبفضل الدعم الذي ما انفك يسديه فخامة اللبناني الاول الرئيس سليمان فرنجية منذ بداية عهده للجامعة اللبنانية الثقافية في العالم والمؤازرة التي تلقاها من الاعلام اللبناني الرسمي والخاص بجميع وسائله وتجاوب الشعب اللبناني ستبلغ الجامعة الاهداف التي التزمت بها .

شك بقيمة ٥٠٠ دولار وحفلة داني توماس

وبعد تلاوة البيان ، شكر الامين العام الاستاذ ابو ذيب الاستاذ نظير شدياق امين عام الجامعة السابق على نشاطه لخدمة الجامعة في اميركا اللاتينية ثم قدم لمثلة الصليب الاحمر السيدة روز كتانة شيكا بقيمة ٥٠٠ دولار وهو تقدمة من فرع الجامعة في لوس انجلوس .

وتحدثت ممثلة الصليب الاحمر السيدة روز كتانة فالقت كلمة نوهت فيها بدور الجامعة اللبنانية الثقافية في العالم في خدمة لبنان بجناحيه المقيم والمغترب ، ثم اعلنت ان الممثل الاميركي الشهير اللبناني الاصل داني توماس سيقيم حفلة خاصة في كازينو لبنان وذلك في نطاق خدمة الانسان

دنيا الاغتراب والمغتربين

بدوي أبو ديب يعرض نشاطات الجامعة الثقافية خلال الصيف

المحامي ابو ديب في مؤتمره الصحافي .

عقد اخيرا الامين العام للجامعة اللبنانية الثقافية في العالم الاستاذ بدوي ابو ديب مؤتمرا صحافيا في فندق فينيسيا ، حضره نقيب المحررين الاستاذ ملحم كرم ، ورئيس فرع لبنان للجامعة الاستاذ كميليو دكاش ، ومدير الشؤون الادارية في الجامعة ، الاستاذ مالك شلهوب ، والامين العام السابق للجامعة السيد ناتاليو شدياق والسيدتان روز كتانة ونعمت قرنفل عن الصليب الاحمر اللبناني ، بالاضافة الى حشد كبير من رجال الصحافة واركان الجامعة .

افتتح النقيب كرم المؤتمر فتحدث عن الجامعة اللبنانية في العالم ووصفها بانها المؤسسة الكبرى التي عرفت كيف تستقطب اللبنانيين وتوجه نشاطاتهم نحو ما هو ايجابي وخير ، لتكون منبرا لطرح وكسب كل قضايانا فنعمل ليظل لبنان صدى في الاذان وقناعة في العقول وحنينا ملحاحا في القلوب .

ورحب النقيب كرم بعودة الامين العام الاستاذ بدوي ابو ديب الى الامانة العامة وهو الذي عمل بكل اخلاص وصدق لرفع مستواها .

ثم القى الامين العام الاستاذ ابو ديب بيانا عرض فيه نشاطات الجامعة للصيف المقبل هذا نصه :

درجت الامانة العامة للجامعة اللبنانية الثقافية في العالم على التوجه من منبر الصحافة وعبر الاذاعة والتلفزيون الى الراي العام اللبناني لاطلاعه على اعمالها وبرامجها واشراكه في نشاطاتها . وانه ليطيب لهذه الامانة ان تعلن مرة اخرى شكرها للاعلام اللبناني وتقديرها للدعم الذي تلقاه منه جامعتنا في طريقها الطويل نحو اهدافها الكبرى .

عكفت الامانة العامة على وضع برامج للعمل بالتعاون مع رئيس الجامعة السيد انطوني ابراهام واشرافه . والبرامج مستوحاة بنودها من اهداف الجامعة واهمها توثيق الصلات بين شطري لبنان وبين لبنان وبلدان الاغتراب وتمتين اواصر الصلة بين المغتربين انفسهم والمحافظة على استقلال الوطن الام وسلامة اراضيه .

فمن اجل شد المغتربين اللبنانيين والمتحدرين منهم بنوع خاص الى وطن الاباء والجدود تسعى الجامعة اللبنانية الثقافية في العالم الى نقل لبنان اليهم وجذبهم اليه ، وذلك عن طريق نشر تراثه فيما بينهم واعطائهم صورة عنه اليوم وتنظيم لقاءات لهم فيما بيننا على مختلف الاصعدة .

والمرتكز الذي تنطلق منه الجامعة في عملها هو جغرافية المغتربين الانسانية . هؤلاء الذين نستهدف الاتصال بهم واقامة الجسور بيننا وبينهم وربط بعضهم بالبعض الاخر ، من هم ؟ اين هم ؟ ما هو عملهم ؟ كم هو عددهم ؟

اسئلة حاول ان يجيب عليها رئيس الجامعة السيد انطوني ابراهام تجاوبا مع نداء فخامة اللبناني الاول الرئيس سليمان فرنجية ، فجمع على نفقته الخاصة في مرحلة اولى مئة الف عنوان في اميركا الشمالية واتبع في تنسيقها الترتيب الابجدي . وسيطبع بشكل دليل . وما تجدر الاشارة اليه هو ان الامانة العامة طلبت من وزارات الدولة رصد اعتمادات في ميزانيتها اسهاما في طبع هذا الدليل فابلغها معالي وزير التصميم الاستاذ حسن الرفاعي استعداد وزارته لبرمجة الدليل وطبعه واننا نتوجه من هنا لمعاليه بخالص الشكر على هذه المبادرة الكريمة .

كما تلقت الامانة العامة عرضا من صاحب جريدة « الغربال » السيد سليم عبود يأخذ فيه على عاتقه جمع المعلومات والاحصاءات عن اللبنانيين والمتحدرين منهم في المكسيك واميركا الوسطى وبيان عناوينهم ومهنهم والمراكز التي يشغلونها في القطاعين العام والخاص . وتتولى الجامعة طبع هذه المعلومات والاحصاءات بدليل يحمل اسم « الدليل اللبناني في المكسيك واميركا الوسطى » وتقوم بتوزيعه وبيعه على ان تكون الارباح مناصفة بين السيد عبود والجامعة . واننا ندرس هذا العرض من زاوية اعتماد صيغة واحدة لكل بلد من بلدان الاغتراب .

هؤلاء المغتربون وابناؤهم واحفادهم متى عرفناهم ، كيف نبني صلتنا بهم ؟ قلت عن طريق نقل لبنان اليهم بماضيه وحاضره ، وجذبهم الى لبنان للقاءات على شتى الاصعدة فتتحقق من هذا التفاعل الغاية المنشودة .

اولا — نقل لبنان الى قلب الاغتراب

اعددنا لذلك برامج العمل الآتية .

١ — مجلة الجامعة

تصدر الامانة العامة مجلة تكون لسان حال الجامعة باللغات العربية والفرنسية والانكليزية والاسبانية والبرتغالية وتحمل الى المغتربين والمتحدرين منهم وجه لبنان المميز في تراثه واثاره وعظمائه وقراه منجزاته العصرية ومناخاته الاقتصادية والادبية وامكنته السياحية واخبار نشاطات الجوالي اللبنانية ونشاطات الجامعة وفروعها في كل بلد من بلدان العالم . وسيصدر العدد الاول منها في الاسبوع الثاني من شهر حزيران القادم . ومن مواضيعه الابجدية ، ومدرسة حقوق بيروت وطرابلس في زمن بني عمار ، واثر اللبنانيين في نهضة اللغة العربية ، والامبراطور اسكندر سفاروس ، واليسار ، وفخر الدين الثاني الكبير ، وجبران خليل جبران ، والمنجزات الاجتماعية والنشاطات الفكرية والفنية في لبنان ، ولبنان في صحف العالم ، وبشري بلد جبران وداني توماس وحديثا لسفير الارجنتين في لبنان بمناسبة عيد الارجنتين الوطني ومن كتاب العدد الدكتور فؤاد افرام البستاني والعميد الركن عزيز الاحدب والشيخ طه الصابونجي والدكتور جميل جبر والسيدة مي المر .

٢ — لبنان في ساعة

عرضت الامانة العامة فكرة وضع نص يتناول في ساعة او اقل لبنان في قيمه الحضارية واحداثه التاريخية البارزة على ان يترجم هذا النص الى اللغات العربية والفرنسية والانكليزية والاسبانية والبرتغالية ويسجل على شريط يوزع في دنيا الاغتراب فتدخل لبنان الى المنازل والاندية وقاعات الاجتماع ليتعرف اليه ابناؤه الذين ابصروا النور في الخارج .

وقد الفت لجنة قوامها ، مع الالقاب ، شارل مالك وجواد ، وفؤاد بستاني وسعيد عقل ، احدب وعادل اسماعيل لرسم الـ العريضة للنص المعد للتسجيل وطريقة اخراجه . وتعقد اللجنة اجتماعا لهذه الغاية يوم الجمعة القادم .

واننا ندرس كذلك امكانية الاستعانة بالنص المشار اليه لاخراج الاحداث والاساطير بلوحات حية ترتقي بالفولكلور اللبناني الى ما هو عليه هذا الفن في كثير من البلدان العظيمة ، حيث يتخذ اداة للتعبير عن تراث الشعوب الحضاري وتاريخها . وهو مشروع آخر يحتاج الى مزيد من الدرس .

٣ — نواة مركز للنشر

لقد خسر لبنان وقتا ثمينا باهماله الاهتمام بتعليم ابناء المغتربين اللغة العربية فنشأ لنا جيل في بلدان الاغتراب يجهل لغة الاباء والجدود جهلا مطبقا . وهكذا انقطع احد الجسور بيننا وبينهم . فكل ما يصدر عنا باللغة العربية لا ينفذ اليهم . لقد وضعت الجامعة اللبنانية الثقافية في العالم ، السنة الماضية كتابا لتعليم اللغة العربية المحكية في لبنان ، وهو يلاقي رواجا مشجعا الا انه لا يكفي لردم الهوة . وبات علينا ان نخاطب ابناءنا المتحدرين من اصل لبناني بلغاتهم اذا شئنا ان يفهمونا . لذلك اخذت الجامعة على عاتقها نشر سلسلات من الكتب تتناول :

— السلسلة الاولى : لبنان في احداثه التاريخية واثاره .

— السلسلة الثانية : التراث اللبناني .

— السلسلة الثالثة : عظماء لبنان في شطريه .

— السلسلة الرابعة : لبنان اليوم

وميزانيتها هذا العام لا تسمح لها باصدار اكثر من كتابين باللغات العربية والفرنسية والانكليزية والاسبانية والبرتغالية .

الكتاب الاول : « اثار لبنان » وقد جرى اتصال مع الامير موريس شهاب مدير عام الاثار لوضع هذا الكتاب باللغتين العربية والفرنسية على ان تتولى الجامعة نشره باللغات الثلاث الاخرى ، اي الانكليزية والاسبانية والبرتغالية ، ويكون جاهزا للطبع خلال سنة واحدة

اما الكتاب الثاني فيتناول المقومات الاقتصادية في لبنان ، والبحث جار مع غرفة التجارة والصناعة في بيروت لاعداده .

آثار « ديبلوماسية الفانتوم » .

بالضيق الشديد .

لكن سفيرا عربيا قال لمسؤول كبير : انتظروا نتيجة مسعى حكومتي لدى الحكومة الاميركية . فقد طلب مني ابلاغكم ان بيانا اميركيا ثانيا سيصدر يوم السبت ضد الاعتداءات الاسرائيلية » .

ونامت الدولة وهي تنتظر البيان . ويوم السبت فوجئت بان البيان الثاني اسوأ من الاول . فقد جاء فيه « ان الولايات المتحدة بذلت مساعي ديبلوماسية متوازية مع لبنان واسرائيل لتحذير البلدين من المخاطر التي تسببها غارات الفلسطينيين والاعمال الثأرية على استمرار الجهود السلمية في الشرق الاوسط » .

والذين يقرأون الكلام الديبلوماسي جيدا ، يقولون ان ذلك معناه ببساطة ان الضمان الاميركي لاستقلال لبنان ووحدة اراضيه لا يشمل المناطق التي يقيم فيها الفلسطينيون . وان ما تطلبه اميركا من لبنان ليس فقط « منع التسلل » بل منع « وجود قوات غير نظامية فوق ارضه » .

وكانت الجبهة الثانية هي جبهة السفراء العرب .

وفي الاجتماع مع هؤلاء طرح الصلح كل هموم لبنان وقال : ان لبنان عاجز بمفرده عن مواجهة الاعتداءات ومضاعفاتها عسكريا وسياسيا واقتصاديا » . ثم تحدث عن امكان تزويد لبنان بالاسلحة ولا سيما الصواريخ المضادة للطائرات .

واشاد بالمقاومة لينتقل من ذلك الى القول : انها تتفهم اوضاعنا وتساعدنا في الجوهر ، وهي تستطيع مساعدتنا في التخلي عن بعض المظاهر » .

ولم يتوسع تقي بك في هذه النقطة لكن بعض السفراء فهم أنها اشارة الى الظهور العلني للمسلحين في المخيمات ، ودعوة لبقة الى اعادة « الجو المدني » للمخيمات .

وحين انتهى رئيس الحكومة من شرح تصوراته ساله السفير الليبي :

ـ هل يعتبر لبنان مهمة الدفاع عن الفلسطينيين مهمة فلسطينية ام لبنانية ام عربية ؟ وبالتالي هل تسمحون للفلسطينيين بتعزيز اسلحتهم الدفاعية في المخيمات لمقاومة الاعتداءات ؟

وفكر تقي بك قليلا ثم وجد المعادلة ، فقال : انها مهمة مشتركة ، لبنانية وفلسطينية وعربية . وبالطبع فان السفراء اعتبروا ما قاله تقي بك جوابا غير واضح .

والجبهة الثالثة هي جبهة المقاومة . وقد كرر تقي بك امام قادة المقاومة ما قاله للسفراء العرب فرد عليه ياسر عرفات بقوله : عندي ٤٠٠ الف فلسطيني في لبنان ، فاين اذهب بهم ؟ »

ويقال ان عرفات ابلغ الرئيس فرنجية حين التقى به في بيت الدين قوله : نحن مستعدون لعدم احراج لبنان ، لكن تحملونا . طولوا بالكم علينا . وان شاء الله سنستقبلك في القدس قريبا يا فخامة الرئيس » .

وكان جو الاجتماع ايجابيا . فالدولة لم تتقدم باي طلب جديد ، والمقاومة كررت القول انها ملتزمة بتجميد العمليات من لبنان .

★★★

الصورة الثانية كانت في لقاء عرفات بالسفير السوفياتي سرفار عظيموف .

وقد اخذ جدول اعمال زيارة عرفات لموسكو جانبا من الاجتماع .

وتقول مصادر ديبلوماسية مطلعة ان السفير ابلغ الزعيم الفدائي ان حكومته مستعدة لدعم المقاومة بكل الاشكال . وطلب منه اعداد لائحة بالمطالب◁

"تصفية" الحرب الرابعة في لبنان لم بداية الحرب الخامسة ؟

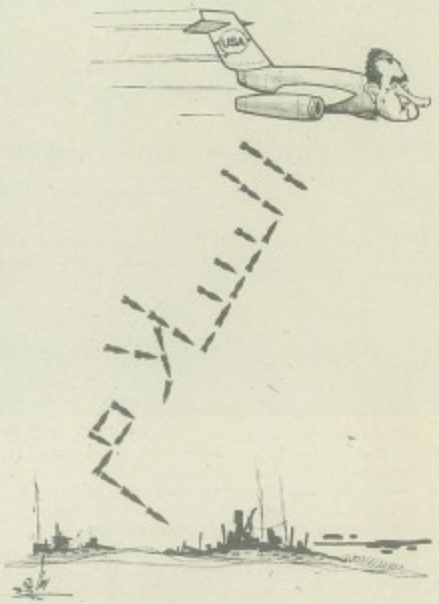

السياسية والعسكرية واعدا بتلبيتها . وفي اليوم التالي صدر بيان رسمي في موسكو ادان الاعتداء الاسرائيلي البربري وقال « ان السلام لا يمكن ان يسود المنطقة دون تحرير جميع الاراضي المحتلة وضمان الحقوق الوطنية المشروعة للشعب العربي الفلسطيني » .

★★★

السورة الثالثة كانت في دمشق .

فقد استقبل الرئيس حافظ الاسد عرفات واعضاء اللجنة التنفيذية لمنظمة التحرير نحو خمس ساعات . وليس سرا ان الرئيس الاسد كان قد اتخذ قرارا خلال حرب الجولان بنابين مظلة جوية سورية دائمة فوق سماء لبنان .

ماذا قال الاسد لعرفات ؟

مصادر عربية مطلعة قالت ان الرئيس السوري اعلن انه ضد كل مؤامرة تستهدف المقاومة ، وان سورية ملتزمة بهدف التحرير الكامل وضمان حقوق الشعب الفلسطيني .

ثم دعا الاسد الى تجنب « المواجهة السياسية » في هذه المرحلة ، ووعد بتزويد المقاومة بصواريخ فردية مضادة للطائرات وقال : اذا قبل الرئيس فرنجية فانا مستعد لتزويدكم بصواريخ سام ٦ » .

وهذه الصورة تكملها رسالة الرئيس انور السادات الى الرئيس فرنجية التي قيل انها عرضت حماية لبنان بواسطة الطائرات والصواريخ المصرية .

★★★

ويبقى السؤال : ما العمل ؟

الدولة ليست حتى الان متحمسة لموضوع ادخال قوات أو صواريخ عربية ، وهي رفضت اكثر من مرة عروضا سوفياتية لتزويد لبنان بصواريخ سام .

لكن الاعتداءات الاسرائيلية مستمرة . وهي كما قال اسحق رابين رئيس حكومة العدو « ليست مجرد انتقام لعمليات فدائية ، بل حرب متواصلة ومستمرة مع الفدائيين » .

وفي الاسبوع الماضي تحدثت صحيفة «دافار» المقربة من وزارة دفاع العدو عن « دوريات اسرائيلية تستعد للوصول الى الليطاني » .

ويوم الاثنين نشرت صحيفة « نيويورك تايمس » الاميركية معلومات مستقاة من مصادر ديبلوماسية عربية وغربية عن امكان « اقدام اسرائيل على اجتياح جنوب لبنان » لتفرض على الدكتور كيسينجر أعداد اتفاق لفك الارتباط على الجبهة اللبنانية بحيث تنشأ منطقة عازلة تحرسها قوات الامم المتحدة .

ويعتقد الكاتبان الاميركيان رولاند ايفانز وروبرت نوفاك ان وضع اسحق رابين ازاء المعارضة وازاء خصومه في حزب العمل ، يحتم عليه الظهور بمظهر « الصقر » في لبنان .

ويضيفان أن الادارة الاميركية تعتقد ان « الضغط الاميركي الشديد » عليه قد يذهب بحكومته ، وانه ليس امام واشنطن الا « الضغط الخفيف » . لكن هذه الادارة ترى ان الغارات الاسرائيلية على لبنان قد تنسف البناء السلمي الذي اقيم حتى الان في الشرق الاوسط .

مرة اخرى : ما العمل ؟

بعض المراقبين يعتقد ان اسرائيل تقوم الان « بتصفية » الحرب الرابعة في لبنان تمهيدا للذهاب الى جنيف . ويستشهد هؤلاء بعبارة قالها كيسينجر عن رابين وهي انه « يجب ان يظهر انه ليس سهلا في التنازلات » .

واصحاب هذا الراي يقولون ان ما يجري الان ليس سوى اخراج للتسوية . انه اخراج للدولة الفلسطينية من تحت الانقاض ، ولكن بعد الاعداد الاميركي لاظهار « فريق معتدل » من الفلسطينيين ليسلم الدولة .

والبعض الاخر يعتقد ان اسرائيل تريد بدء الحرب الخامسة من لبنان . وبالتالي فهي ترى الان الفرصة سانحة لابعاد كاس الانسحاب عن شفتيها بتوتير الوضع وخلق ظروف تنسف ما تم في جبهتي سيناء والجولان . وتنسف بالتالي العلاقات الجديدة التي اقامتها اميركا في المنطقة ، فضلا عن الالتزامات التي قطعتها واشنطن .

وحتى الان ، فان الدولة تفكر ، كما يقول احد الوزراء ، في طلب زيادة عدد المراقبين الدوليين الى ١٥٠٠ مراقب وتعزيز قوات الجيش على الحدود وفي عقد قمة عربية مصغرة او قمة كاملة لبلا في الوصول الى حل عربي لان الحل اللبناني متعذر .

لكن هل هذا هو الحل ؟

المصارحة ضرورية بالطبع ، لكن قبل المصارحة لا بد من قرارات مصيرية تاخذ بعين الاعتبار الظروف المتغيرة في المنطقة والعالم .

فلماذا لا يجر لبنان العرب محه الى الحرب لكي يأخذوه معهم الى السلم ؟ ■

"تصفية"
الحرب الرابعة في لبنان
ام بداية الحرب الخامسة ؟

بقلم رفيق خوري

عرفات لفرنجية : طولوا بالكم علينا وان شاء الله نستقبلك قريبا في القدس

وعبوا الدولة ببيان اميركي معدل فجاء البيان تحذيرا لبيروت !

السيناريو اللبناني الفلسطيني كان مريعا ومكثفا هذا الاسبوع .

« الفلاش باك » يخطط بالصور والاحداث التي تتلاحق في اكثر من ماسمة . اسرائيل تقصف المخيمات بطائرات الفانتوم ، واميركا تقصف لبنان بالبيانات .

وبين حرب البيانات و « ديبلوماسية الفانتوم » ظل عنوان السيناريو سؤالا بلا جواب حاسم : ما العمل ؟

★★★

الصورة الاولى في مجلس الوزراء يوم الاربعاء الماضي . كانت الغارات الاسرائيلية قد بدأت لكنها لم تكن قد وصلت الى صيدا وصور .

قال الرئيس سليمان فرنجية للوزراء : اسرائيل تقوم بضرب الفلسطينيين في لبنان . والعلاقات بيننا وبين المقاومة ايجابية . ومعلوماتنا تفيد ان العدو سيصعد عملياته . فماذا نعمل ؟

وبدأ الوزراء يتحدثون بصراحة .

كان الجميع متفاهمين على نقطتين : الاولى ان معظم مسائل المقاومة تراعي دقة الوضع اللبناني فيما يتعلق بـ « عمليات التسلل » . والثانية هي ضرورة القيام باتصالات مع الفلسطينيين والدول العربية .

ثم بدأ البحث بتشعب . اية دول عربية يجب الاتصال بها ؟ وزير الداخلية الشيخ بهيج تقي الدين وعدد اخر من زملائه قالوا : يجب ان نتصل بالدول التي خاضت حرب تشرين والتي هي الان على طريق جنيف . وزير الدولة الدكتور علي الخليل وبعض الوزراء قالوا : يجب الاتصال بجميع الدول العربية بما في ذلك دول « الرفض » .

واثار احد الوزراء موضوع الضوء الاخضر الذي اعطته اميركا لاسرائيل من اجل ضرب لبنان (البيان المشترك الذي صدر في ختام زيارة الرئيس نيكسون لاسرائيل والذي طالب بامتناع كل الدول عن « تشجيع تنظيم قوات غير نظامية او جماعات مسلحة من ضمنها مرتزقة ، بهدف التسلل الى اراضي دولة اخرى ») وطالب الوزير بالاتصال باميركا وابدء عدد من الوزراء ، لكن بهيج تقي الدين وعلي الخليل اقترحا ابقاء الاتصالات ضمن النطاق الفلسطيني والعربي ، وخصوصا في « فترة الفراغ » بين انتهاء اتفاق الفصل في الجولان ومؤتمر جنيف .

وجاء الدور الى الرئيس تقي الدين الصلح فقال : لولا المتطرفون لما كنا نستطيع تبييض مواقف المعتدلين . فلكل فريق من هؤلاء دور ايجابي مهم . ولذلك يجب الاتصال بسائر الدول العربية وكل اطراف المقاومة » .

لكن اسرائيل لم تمهل تقي بك لاجراء اتصالاته بهدوء . ففي اليوم التالي قامت باعتداءاتها على المخيمات في صيدا وصور ضمن حرب « ابادة الفلسطينيين » .

وبدا رئيس الحكومة يعمل على ثلاث جبهات : الجبهة الاولى التطبيدية هي جبهة سفراء الدول الخمس الكبرى . وكان اللقاء البارز بالطبع مع السفير الاميركي غودلي .

وحين سأل تقي بك غودلي عن راي حكومته في دعوة مجلس الامن للنظر في الاعتداءات الاسرائيلية ، اكتفى السفير بابداء تأثره العاطفي لوقوع الضحايا البريئة وقال ان حكومته تستنكر اعمال العنف من اية جهة جاءت ، دون ان يرد سلبا او ايجابا على السؤال .

وفي اليوم التالي صدر بيان اميركي يندد بما يحدث على الحدود بين لبنان واسرائيل ، فشعرت الدولة

الام وطفلها ، جريحان على بيروت واحد في مستشفى بصيدا

الزوارق الاسرائيلية تقترب من الساحل ، خلال السنوات الماضية ، لكنها لم تشاهد على مقربة منه طوال الشهور الستة الماضية ، وذلك في اعقاب معركة بحرية جرت بين زوارق اسرائيلية وبعض زوارق المقاومة الفلسطينية أمام الرشيدية ، أصيب اثناءها بعض الزوارق الاسرائيلية واحد زوارق العمليات الفلسطينية .

لكن بعد ظهر يوم الاحد الماضي ظهرت زوارق العدو من جديد وعلى مقربة من الساحل ، واخذت تصب نيرانها على المخيم فورا لمدة ثلث ساعة . ثم توقفت لمدة خمس دقائق، وعاودت اطلاق قذائفها وصواريخها لمدة ثلث ساعة اخرى .

اجاب الفدائيون على النار بالمثل ، واشتركت المدفعية اللبنانية الساحلية في ملاحقة القطع البحرية الاسرائيلية فاصيب احد الزوارق ، الذي رآه الأهالي والنيران مشتعلة فيه . ثم قطرته القطع البحرية الاسرائيلية معها وكان بينها سفينة حربية كبيرة .

أما في مدينة صور فقد توقع بعض الاهالي عملية انزال بحري اسرائيلي ، فتجمع كثيرون منهم وهم يحملون أسلحتهم على الشاطىء ، واخذوا يقومون بدوريات شبه منتظمة على الساحل . وقال لنا احد المواطنين : « من المكابرة القول بان احدا لم يخف ، فالخوف كان موجودا عند الجميع بدرجات متفاوته بالطبع ؛ لكن الذي كان هنا وشاهد المواطنين المسلحين على الشاطىء استعدادا لانزال اسرائيلي محتمل تيقن من ان الخوف لم يعد هو كل شيء ، ولعله اصبح اقل الاشياء في مدينة ليس فيها مخبأ حقيقي واحد لايواء السكان . » !

ولكن ، حتى متى تستمر حرب اسرائيل ضد « فلسطين اللبنانية » ؟

كثيرون يقولون ان ليس هذا هو السؤال . فهذه الحرب بدأت لتوها ، وقد تستمر فيها اسرائيل ، خاصة وانها وضعت شعار « الابادة الذهنية » عنوانا لها . وما تم في مخيم النبطية الذي دمر اكثر من نصفه تماما خير مثال على ذلك .

مخيم النبطية كان خاليا ، الا من بعض المصورين والمحررين الصحافيين ورجال الصليب الاحمر اللبناني . وكانت الطائرات الاسرائيلية تتجول في سمائه غير آبهة .

وعلى بعد بضعة امتار من هذا المخيم قصدنا عائلة السيد انيس نصار ، الوحيدة الباقية بجواره والتي لم تغادر منزلها .

حدثنا رب العائلة : نهار الخميس الماضي ، وفي الساعة الرابعة بعد الظهر ، شنت اسراب من طائرات العدو عددها زهاء ٣٦ طائرة ثلاث غارات وحشية على مخيم النبطية ، استمرت حتى الساعة السابعة الا ربعا . واستعملت فيها القنابل والمدافع الرشاشة وشتى الاسلحة الفتاكة ، واستهدفت ابادة حقيقية للمخيم .

الغارة الاولى استمرت زهاء ١٥ دقيقة . الغارة الثانية زهاء ١٠ دقائق . والغارة الثالثة زهاء ٧ دقائق . وقد توافرت على هذا النحو « لاصطياد » المدنيين الذين كانوا يقومون بعمليات الانقاذ ونقل الجرحى والمصابين الى مستشفيات صيدا وصور ، بعدما غصت بهم مستوصفات النبطية .

وقد نتج عن هذه الغارات استشهاد عشرات من الاطفال والنساء والمدنيين (٦٠ قتيلا و ١٣٠ جريحا) واضرار مادية فادحة .

وقد القى العدو خلال غاراته هذه قنابل غاز ، ومتفجرات على شكل العاب اطفال وساعات يد وحلويات مسمومة واقلام ، الى ما هنالك من مغريات استهدف بها الفتك بالاطفال .

واضاف : جميع العائلات الميسورة غادرت النبطية ، وما تبقى منها لم يجد مكانا يأوي اليه . اننا نعيش باضطراب وهلع وننتظر الموت في كل لحظة . لقد رحلت اطفالي الى اقربائهم في بيروت ، اما انا والآخرون فسنبقى في منزلنا ، لان ليس لدينا مكان اخر نسكنه .

وقال ابنه البكر : تصور ان القصف بدأ في الساعة الرابعة ، ورجال الاسعاف وصلوا عند الساعة الخامسة والربع ، بعد ان غرقت الجثث في بركة الدماء ! عائلة جدوع خالد بمطلق مانت بكامل افرادها الخمسة ... ومطلبنا الوحيد نحن الجنوبيين هو ان تعزز قوى الجيش ليحمينا . وان كل عائلة هنا على استعداد للتبرع بمبلغ الف ليرة لبنانية من اجل هذه الغاية !

● مع الجرحى في صيدا ●

في مخيم عين الحلوة قرب صيدا كان الامر يختلف ، رغم الدمار الذي اصاب المخيم وبلدة التعمير فقد كانت المعنويات جد مرتفعة ، والافراد يتجولون مسلحين في الشوارع .

هنا الخسائر المادية تفوق الخسائر في الارواح ، ويعود ذلك الى ان معظم السكان تمكنوا من مغادرة منازلهم قبل قصفها . والذين جرحوا هم من بين الذين تأخروا او تلكأوا في الرحيل ، ففوجئوا بازيز الطائرات .

حصيلة الغارات هنا كانت سقوط ستة قتلى هم ثلاثة وامرأة و ٣ اطفال ، يضاف اليهم ٥٤ جريحا ، نقلوا الى المستشفى الحكومي في صيدا .

في « تعمير » قال لي احدهم ويدعى حسن رمضان : اننا لم نفاجأ بالغارة العدوة علينا لعلمنا المسبق بنوايا اسرائيل ، وانما فوجئنا بوحشيتها هذه المرة . ولقد اعتدنا على التكتيك الذي يستعمله العدو ، فعندما نسمع صوت خرق جدار الصوت نعلم ان القصف سيكون في مكان اخر ، وعندما نشاهد الطائرات العدوة تحلق فوقنا نتأكد انها تستعد لقصفنا .

غدالي : يبحث في ارض النبطية بعد عبور المخيم ؟

الطائرات الاسرائيلية تطبق بالقنابل نظرية : "الفلسطينيون غير موجودين" !

تحقيق : محمود حداد • جوزفين سريح • مازن الزين

على مقربة من البيوت المهدمة التي اصابتها الصواريخ والمدفعية البحرية الاسرائيلية في مخيم الرشيدية قرب صور ، وقف ضابط لبناني صباح الاثنين الماضي يترجم لأحد ضباط هيئة الامم المتحدة الاحصائية التي كان يقدمها احد مسؤولي مكتب منظمة التحرير الفلسطينية في المخيم ، عن ارقام القتلى والجرحى الذين سقطوا اثناء القصف : ٧ قتلى و ١٥ جريحا .

في الوقت ذاته كانت مجموعات من الاهالي تنزح عن المخيم، وهي تحمل امتعتها وحاجياتها ، مبتعدة عن احد الاهداف المدنية التي اصبحت اسرائيل تعطيها الاولوية في عملياتها العسكرية .

ما الذي حدث عندما وجهت القطع البحرية الاسرائيلية نيرانها الى المخيم ؟

- لحد الساعة المخيم شرح لنا ذلك فقال : كثيرا ما كانت

قدائيو عملية « معلوت » من اليسار : زياد عبد الرحيم ، احمد صالح نايف وعلي احمد حسن

اجاب « ابو النوف » عن ذلك « الصباد » : نحن نناضل في صفوف الثورة ضد اي حل استسلامي تصفوي لقضيتنا الوطنية . وواضح لنا أن هناك لقاء بين أميركا واسرائيل على حل تصفوي ، يلعب كيسينغر الدور البارز لامراره في المنطقة العربية . فالامبريالية الاميركية لا تعترف بأية حقوق وطنية للشعب الفلسطيني ، وحتى هذه الدقيقة لم تصدر عن اي مسؤول أميركي كلمة تقر بذلك ، بل تقول بمصالح مشروعة للشعب الفلسطيني . وخطتها لتلبيتها تقوم على تمزيق الارض الفلسطينية بين العدو الصهيوني ومشروع « المملكة العربية المتحدة » وعلى الحاق الشعب الفلسطيني ونذوبه في الاقطار العربية، لتكون بديلا عن حقه في العودة الى وطنه وحقه في تقرير مصيره » .

واضاف : « جاءت العملية اثناء الحلقة الاخيرة من مهمة كيسينغر لانه كان مخططا لها ان تتم بالضبط في ١٥ ايار وليس قبله . وبالتأكيد فان اشتعال الارض الفلسطينية في ١٥ ايار من ترشيحا مرورا بالقدس والى حيفا ضد الكيان الصهيوني هو صفعة لمهمة كيسينغر ، التي تقوم في حلقاتها اللاحقة على تصفية قضية الشعب الفلسطيني . وبالتأكيد فان كيسينغر احس بالمرارة من عملية الشهيد كمال ناصر ، وكان لا بد له من تجرع هذه الكأس تعبيرا عن رفض شعبنا لمحاولاته التصفوية ، بعدما ذاق شعبنا مرارة عمليات التصفية على امتداد ٢٦ عاما » .

وزاد « ان الارض الفلسطينية هي لشعب فلسطين ، ولا يمكن لاي محاولة تجاهل له ولحقوقه الوطنية الا ان تتحطم برصاص الثورة الفلسطينية » .

قلت : على ضوء العملية الاخيرة وتصورك السياسي يبدو انك « صقر » في حركة المقاومة الفلسطينية ، فيما تصورك المنظمات « الرافضة » بانك منهالك لانشاء دولة فلسطينية ومنبطح لتحقيق هذا ، فكيف تفسر ذلك ؟

أجاب « ابو النوف » : « من اللحظة الاولى التي قبلت فيها دول المواجهة وقف اطلاق النار لحرب تشرين طرحت الجبهة الديمقراطية بدقة أن الرفض يجب أن تكون له ترجمته الملموسة ، ليتحول الى رفض وطني وثوري عمليا ، يكون قادرا على تعبئة طاقات شعبنا وشحذها لمتابعة الصراع . وما طرحناه كان يمثل برنامجا فلسطينيا وعربيا لرفض محاولات امرار حل استسلامي تصفوي . بينما اكتفى البعض في ساحتنا وفي الساحة العربية بالرفض السلبي ، دون الاقدام على اي برنامج ملموس . ولقد كانت جماهير شعبنا في الاراضي الفلسطينية المحتلة سباقة لتحديد برنامج الرفض الفعلي الملموس لمشاريع التصفية والاستسلام ، عندما اندلعت في الشفة والقطاع ، ومعها عقول وقلوب شعبنا تحت الاحتلال السابق في ١٩٤٨ تناضل وبتوجيه شعبي حازم تحت رايات « لا احتلال » ، « لا للالحاق بالنظام الهاشمي » و « نعم للاستقلال الوطني وبناء السلطة الفلسطينية المستقلة المعادية للصهيونية والرجعية والامبريالية» الامر الذي يؤكد مقولة لينين في لحظات الانعطاف التاريخي : كثيرا ما تسبق الجماهير بحسها الوطني العفوي قياداتها بالف ميل ، وما تسبق قواعد المنظمات والاحزاب قياداتها بعشرات الاميال » .

● لماذا « السلطة الوطنية » ؟ ●

وشرح الامين العام للجبهة الديمقراطية « للصياد » دعوته لاقامة « سلطة وطنية » فلسطينية على النحو التالي :

« اننا نصر على متابعة النضال بكل اشكاله المسلحة والايديولوجية والسياسية لانتزاع حقوق شعبنا الوطنية . وعلى هذا الاساس المبدئي نناضل من اجل بعث الكيان

« لينو » رفض القراءة مفضلا الاستشهاد الانتحاري

« هل هؤلاء الشباب احسن مني ؟ لماذا لا ترسلني في مهمة لاخطف طائرة ؟ لماذا لا تدعني انفذ عملية انتحارية في الارض المحتلة ؟ » . هذه الاسئلة كان يطرحها علي احمد حسن (لينو) على نايف حواتمه في بعض المناسبات . وكان الامين العام للجبهة الديمقراطية يرد عليه قائلا : « يجب ان تثقف نفسك يا «لينو» ، اقرأ ، اقرأ كثيرا ، فالنضال متعدد الوجوه . »

وكان رد « لينو » الدائم على ذلك قوله : « انا لا اريد ان اقرأ ، ولا اريد أن اكتب ، اريد ان اموت فوق تراب فلسطين ، فالذين يموتون كل يوم ليسوا افضل مني . »

وعندما يئس من تكليفه بمهمة انتحارية غادر « لينو » الاردن بعد ان امضى فترة اعتقال طويلة عام ١٩٧١ الى الارض المحتلة ، لينظم هناك خلايا سرية تابعة للجبهة الديمقراطية ... ليطلع من ثم في مستعمرة « معالوت » وليستشهد .

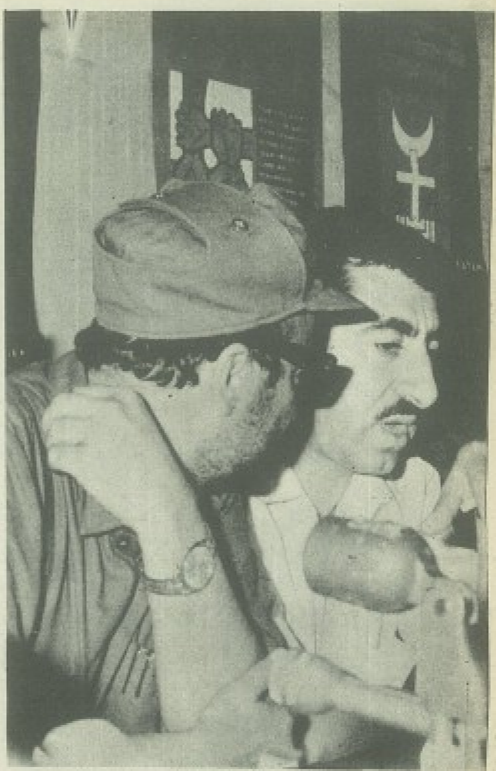

ياسر عرفات ونايف حواتمه : « الصقر » الكبير عابسا في اذن رفيقه

بالفعل ، كانت خلال اكثر من ١٣ ساعة تدبر لاقتحام المكان .
قبل نصف ساعة من انتهاء امد الانذار اطبقت قوة اسرائيلية على المدرسة ، فدارت معركة استمرت نصف ساعة ، حدث بعدها انفجار كبير فتدفقت سحب الدخان من النوافذ : لقد فجر الفدائيون انفسهم . تل ابيب اعترفت بالخسائر : ٢٧ قتيلا و ٨٧ جريحا . . . مع الخصم !

الوحدة التي نفذت العملية حملت اسم الشهيد كمال ناصر « الشاعر الانساني الرقيق الذي لم يطلق الا رصاصتين في حياته حين اقتحم منزله في فردان . هذا الشاعر والانسان العميق لم تتركه القيادة الاسرائيلية بل امتدت اليه يد الغدر وصلبته على بلاط غرفته ، تعبيرا عن محاولة صلب منطق الثورة الفلسطينية » . كما قال حواتمه للمناسبة . وضمت المجموعة الابطال علي احمد حسن ، احمد صالح نايف وزياد عبد الرحيم ، الذين تراوحت اعمارهم بين ٢٠ و ٢٧ عاما .

● محاولات ضرب المسؤولين الاسرائيليين ●

محاولة الخداع الاسرائيلية شملت الادعاء بالعمل على تجهيز طائرة ، وبتسفير نصف عدد الاسرى الى بوخارست ، وانتظار طائرة تابعة للامم المتحدة ، ثم تسفير نصف عدد الاسرى الى قبرص وابلاغ السفيرين وممثل الصليب الاحمر ذلك وبالتالي طلب كلمة السر . . . الا ان الفدائيين لم يكونوا قابلين للدغة اخرى تصيب حركة المقاومة الفلسطينية من جحر الخداع الاسرائيلي .

قرار الاقتحام الاسرائيلي اتخذ بالاجماع في اجتماع دام ثلاث ساعات لمجلس الوزراء الاسرائيلي . ونفذ بعد ثلاث ساعات من ادعاء الاذعان لمطالب الفدائيين .

الناطق الرسمي الاسرائيلي حاول بعد الاقتحام الادعاء بان الفدائيين قتلوا في العملية ولم يفجروا انفسهم ، الا ان شهود العيان حول مبنى المدرسة ما لبثوا ان كذبوا الرواية .

موشي دايان الذي قاد الهجوم المضاد الاسرائيلي سجل فشلا جديدا في تاريخه السياسي والعسكري ، وحماه الجنود من محاولة قام بها عدد من السكان لضربه على اثر اقتحام المدرسة .

ادعاء اسرائيل ان الفدائيين جاؤوا من لبنان ، لم تشفع له رواية « سارة » المدربة الاسرائيلية التي نقلت الرسالة الى ديان والتي اكدت انها تعرف قائد العملية وسبق ان التقت به في مدينة صفد المجاورة . نايف حواتمه قال ان زياد عبد الرحيم احد فدائيي المجموعة يعرف ديان انه لم يغادر السجن الاسرائيلي الا قبل شهرين .

سكان المستعمرة اصيبوا بحالة هستيرية للتدبير الاسرائيلي في معالجة العملية . استطلاع للراي اكد ان الراي العام الاسرائيلي اعتبر التدبير خطأ جديدا . بعض الاسرائيليين طالب بتشريح جثث الضحايا من الطلاب العسكريين لمعرفة كيف ماتوا ، برشاش الانفجار الفدائي ام برصاص الجنود الاسرائيليين .

غولدا مئير رئيسة الحكومة المستقيلة اعترفت مرة اخرى « بالتقصير » ووعدت بتشكيل لجنة تحقيق للبحث فيه بصدد هذه المسألة وتحديد المسؤولية .

افرايم كاتزير رئيس الدولة وييغال الون نائب رئيس الحكومة هربا من مقبرة صفد تحت حماية الشرطة دون ان يتمكنا من القاء كلمتيهما التأبينيتين ، بعدما قطعت الجنازة التي اشترك فيها ١٠ الاف نسمة وقد دبت فيها حالة هستيرية .

● حواتمة عن كيسينغر ●

حتى انت يا نايف حواتمه ؟ انك تطالب بالانسحاب الاسرائيلي وباقامة « سلطة وطنية » فلسطينية تملأ فراغه ، فكيف تقوم جبهتك بهذه العملية ، خصوصا فيما كانت مهمة هنري كيسينغر « لفصل القوات » في الجبهة السورية تعاني من احتمال السقوط ؟ »

في البدء كانت دير ياسين

خلال ليلة ٩ــ١٠ نيسان ١٩٤٨ ، احتل الارهابيون من منظمتي ارغون وشتيرن قرية دير ياسين الفلسطينية . وتبع ذلك مذبحة دون تمييز . واكتشف الصليب الاحمر في اليوم التالي جثث ٢٥٤ رجلا وامرأة وطفلا عربيا ، القي اغلبها في بئر .

"صقور" الدولة الفلسطينية

تحقيق بقلم فريد الخطيب

حواتمه "للصياد": سقينا كيسينغر كأس المرارة تعبيرا عن رفضنا لمؤامرته

قبل الساعة السادسة والنصف من مساء الجمعة الماضي كان السيد نايف حواتمه الامين العام للجبهة الشعبية الديمقراطية لتحرير فلسطين يترقب المقابلة التي أعلن راديو اسرائيل انه سيذيعها في أعقاب نشرة الاخبار مع السيد عمر القاسم عضو اللجنة المركزية للجبهة ، واحد الاسرى في سجون اسرائيل الذين طالب فدائيو عملية « نرشيحا » بالافراج عنهم .

طلب من مسؤولين في مكتب اعلام الجبهة تسجيل المقابلة عند اذاعتها ، وتابع حديثه مع جليسه : « سيحاول العدو استعمال رفيقنا في حملته الدعائية الفاشلة بانه كان مستعدا للاستجابة لمطالب الفدائيين ، ولكنه اضطر لاقتحام المدرسة». ثم انتقل الرجلان الى حديث اخر .

بعد دقائق عاد احد المسؤولين الاعلاميين وعرض نص المقابلة على « ابو النوف » والذي قال عمر القاسم فيها انه الفدائي الذي عصبت عيناه ونقل بالهليكوبتر — أيام الصحافيين الاجانب — أثناء مجرى العملية . وادعى التسجيل أن القاسم رفض الحديث الى الفدائيين !

ابتسم حواتمه ، لان الذي جرى أكد توقعه ، وعلق قائلا : « لن يستطيعوا التستر على جريمتهم . لقد سبق السيف العذل » .

كان ذلك بعد انقضاء يومين على عملية اقتحام مستعمرة « معلوت » أو قرية « نرشيحا » الفلسطينية .

رغم كل التحسبات الاسرائيلية لمناسبة ذكرى سقوط فلسطين في ١٥ ايار والاستعدادات والاجراءات الوقائية اقتحم ثلاثة فدائيين ينتمون للجبهة الديمقراطية المستعمرة، التي تضم مطارا كبيرا ومصنعا لقطع غيار السيارات ويسكنها ٨ آلاف نسمة .

عملية اقتحام المستعمرة هذه كانت من نوع « برنقال ابو صره » . فقد اقتحم الفدائيون داخل المستعمرة منزلا للمدعو « كوهين » وقتلوا فيه الزوج والزوجة ووليديهما وابقوا على طفل ثالث . ثم اقتحموا مدرسة المستعمرة التي كان يقيم فيها زهاء مئة طالب ينتمون الى « الجدناع » اي « كتائب الشباب » في جيش الدفاع الاسرائيلي وتراوحت اعمارهم بين ١٦ و ٢١ عاما .

كانت الساعة الرابعة فجرا ، فبعث الفدائيون بواسطة مدرسة كانت بين الطلاب رسالة الى كبار المسؤولين الاسرائيليين ، وجهوا فيها انذارا مدته ١٥ ساعة بالافراج عن ٢٦ فدائيا ومناضلا في السجون الاسرائيلية ، او نسف المدرسة بالرهائن الذين بلغ عددهم ٩٠ رهينة . بين الستة والعشرين الذين طلبوا الافراج عنهم كان اربعة «اسرائيليين»، اثنان منهم ينتميان الى الطائفة اليهودية ، وكلهم باستثناء جندي درزي اتهم بالتعاون مع الفدائيين ينتمون الى « الجبهة الحمراء » اليسارية . وذلك في مجال تحقيق أهداف الجبهة بتحرير العرب واليهود من نير الصهيونية في اسرائيل ... واقامة « الدولة الديمقراطية » الفلسطينية . رقم الاسرى كان متواضعا ، وفي الوقت ذاته كان مطابقا لعدد سنوات نكبة فلسطين .

الرسالة طلبت توسط سفيري فرنسا ورومانيا ، لنائبين الافراج عن الاسرى ، واطلاق الرهائن وانسحاب الفدائيين . بحيث يسافر نصف عدد الاسرى الى دمشق ، فيتأكد الفدائيون من اتمام ذلك عن طريق الراديو ، وهنا يوافقون على السفر مع النصف الاخر وبصحبة السفيرين في طائرة خاصة الى الخارج بعد أن يطلقوا منهما كلمة السر وهي « الاقصى » المسجد الكبير في القدس الذي انفرج عن حارقه قبل أيام من العملية !

تحدثوا مع الرهائن بالعبرية ، وعاملوهم بلطف ، فانفرجوا عن المتوعكين صحيا منهم وسمحوا لهم بتناول طعام الافطار وجلب الاغطية ... الا أن السلطات الاسرائيلية التي خدعت السفيرين ، وحاولت خداع الفدائيين بابلاغ قيادتهم عن طريق السفير الروماني أن النصف الاول من الاسرى سافر

وجود هنري كيسينغر في القدس المحتلة؟ ولماذا لم يقم وزير الخارجية الاميركي باية جهود لمنع الاسرائيليين من تكرار اعتداءاتهم على مخيمات الفلسطينيين في لبنان ؟

الا ان بعض المسؤولين هنا ليس من هذا الراي . وهو يرد الاعتداءات الشرسة المتواصلة الى رغبة حكام اسرائيل في ايجاد تغطية للتنازلات التي اخذوا يسلمون بها ، وفي رفع معنويات شعبهم بعد حرب تشرين وعمليتي معالوت وكريات شمونه ، فضلا عن تحريض لبنان على المقاومة . ويعترف هذا البعض بان « الضمانات الاميركية لاستقلال لبنان وسيادته وحدوده الراهنة وسلامة اراضيه » لا تشمل الوجود الفدائي . وما من مرة حاول لبنان حث اميركا على منع اسرائيل من تنفيذ تهديداتها الا وكانت واشنطن حريصة على الفصل بين موقفها منه وموقفها من الفدائيين . ويقال ان الدولة آثرت عدم الخوض في علاقة الاعتداءات المستمرة بما يعد للمرحلة الثانية من مؤتمر السلام لرغبتها في ان تشارك في هذا المؤتمر وتلعب دور « محامي الشعب الفلسطيني » وهي فوق الشبهات ، فلسطينيا وعربيا . ومع ان الاعتداءات استهدفت هذه المرة الفلسطينيين بالدرجة الاولى وخلفت الكثير من الضحايا والدمار ، فقد ابت الدولة الا ان يدافع الجيش ضمن امكاناته مؤكدة بذلك ان زمان ضرب الجيش بالمقاومة قد ولى .

● البوليس الدولي ●

وبالطبع ، فان اول سؤال اثير هو لماذا لا نسارع الى شراء الصواريخ ؟

ووجدها كمال جنبلاط فرصة سانحة للتذكير بان الرئيس سلام هو الذي الغى صفقة صواريخ كروتال .

ولكن لم يكد البعض يفتح هذا الباب حتى فتح فريق آخر باب البوليس الدولي .

وكان ريمون اده طليعة طارقي هذا الباب . وهناك من يؤكد ان الدولة ليست بعيدة كثيرا عن فكرة الاستعانة بقوات بوليس دولي لكنها تؤثر ان تظل هذه المسالة نائمة الى ان يحين الوقت المناسب لايقاظها . والمتفق عليه مبدئيا ان تتبنى الدولة الفكرة اذا قبلت سورية بوجود مثل هذه القوات في المنطقة العازلة بينها وبين اسرائيل .

ويقال ان كيسينغر سوف يقترح في المرحلة الثانية من مؤتمر السلام تواجد قوات بوليس دولي على الحدود بين لبنان واسرائيل اذا تعذر التحاق معظم الفلسطينيين المقيمين في لبنان بالدولة الفلسطينية العتيدة ، او اذا قضى الحل السياسي بان يستمر الفلسطينيون عندنا في الاقامة في منطقة معينة من لبنان على ان يعطوا هوية فلسطينية ... وكشفت مصادر ديبلوماسية ان لا الاردن ولا اسرائيل يوافقان على ان ينتقل معظم الفلسطينيين من لبنان الى الدولة الفلسطينية العتيدة !

● لماذا لم نطلب اجتماع مجلس الامن ؟ ●

بقي ، لماذا قرر لبنان الاكتفاء بتقديم شكوى الى مجلس الامن الدولي على اسرائيل نتيجة الاعتداءات الوحشية الاخيرة ، وعدم دعوته للانعقاد والنظر في الشكوى ؟

تقول مصادر وزارة الخارجية ان الظروف الدولية لم تكن مؤاتية هذه المرة لاعتبارات عدة . فالعدو كان حريصا على ان يركز في اعتداءاته على مراكز فلسطينية مما يتيح له الظهور امام مجلس الامن مظهر المدافع عن نفسه بعد عملية « معالوت » . ولعل هذا الوضع هو الذي جعل مطالبة لبنان الدول الخمس الكبرى دائمة العضوية في مجلس الامن بالتدخل السريع لمنع اسرائيل من تنفيذ تهديداتها ، وكانها لم تكن . وما كاد فؤاد نفاع يجتمع بممثلي الدول الكبرى حتى بدات طائرات العدو تشن غاراتها الوحشية . اضف الى ذلك ان واشنطن صارحت الدولة بان دعوة مجلس الامن تحرجها كثيرا ولن تكون في وضع يمكنها من ادانة الاعتداءات على لبنان ما لم تشمل الادانة عملية « معالوت » .

وهنا راجعت الدولة حساباتها . فتبين انها تقترف غلطة كبيرة اذا هي قررت دعوة مجلس الامن من دون موافقة اميركا الامر الذي يؤدي الى محو قرار الادانة الذي صدر عن مجلس الامن بحق اسرائيل لقيامها بعدوان الثالث عشر من نيسان . وتبين ايضا ان قرار الادانة هذا امكن اقناع واشنطن بالصف الى جانبه بعد الف جهد وبالرغم من كون عدوان الثالث عشر من نيسان استهدف تدمير منازل لبنانيين لا فلسطينيين واسفر عن قتل بعض اللبنانيين وسبقه تهديد صريح من موشي دايان باخلاء الجنوب من اللبنانيين ، فكيف تكون الحال وكيف يكون موقف واشنطن اذا دعي مجلس الامن للنظر في الشكوى بينما اسرائيل ركزت في اعتداءاتها على مراكز فلسطينية وكان معظم ضحايا الاعتداءات من الفلسطينيين ، واضطر مجلس الامن الى فتح ملف الوجود الفدائي في لبنان وملف اتفاق القاهرة ؟

لكل هذه الاسباب آثرت الدولة عدم دعوة مجلس الامن لئلا تقع في الخسران وتحرج اميركا ■

فرنجيه للوزراء : نحن جزء من العالم العربي ويجب ان نضحي وندفع الثمن

كيسينغر سيقترح في المرحلة الثانية من مؤتمر جنيف وضع قوات دولية على الحدود مع اسرائيل

كان الرئيس تقي الدين الصلح يتناول آخر رشفة من فنجان قهوته في لسان جورج بعد غداء مع اصدقاء له عندما طلبوه من منزله بشكل عاجل . وركض رئيس الوزراء الى الهاتف ليسمع ان اسرائيل قامت بقصف عدد من المخيمات وان النتائج غير معروفة .

وترك تقي بك لسان جورج مسرعا الى المنزل ليبدأ اتصالاته في محاولة لجمع المعلومات عما حصل ، ولكن حرارة الهاتف كانت تتأخر في تلبية رغبات رئيس الحكومة لان بيروت كلها كانت تستعمل الهاتف في محاولة لمعرفة ماذا يجري .. وفكر ان ينزل الى سيارته الرسمية ، ليستعمل الهاتف الموجود فيها والمربوط بوزارة الدفاع ولكن ... هذا الهاتف كان معطلا ايضا !

وبعد اكثر من ساعة على مرور الاعتداء الاسرائيلي اتضحت للصلح الصورة الكاملة للمجزرة التي حصلت والتي توقعها مجلس الوزراء في الجلسة التي عقدت يوم الاربعاء الماضي .

ففي هذه الجلسة تخوف فريق من الوزراء في مقدمتهم ادمون رزق والبير مخيبر وأميل روحانا صقر وجوزف شادر من ردود الفعل وابدوا خشيتهم من قيام اسرائيل بضربة ما ، وطالبوا بالاتصال مجددا بالمقاومة لبحث هذه العمليات وشددوا على ما سموه بالعناصر « غير المنضبطة » التي تفتح شهية اسرائيل للانتقام !

وانبرى وزير الداخلية الشيخ بهيج تقي الدين الى التحدث باسمه واسم زميله توفيق عساف فشدد على ضرورة الاتصالات مع المقاومة التي يجب ان تتصف بالايجابية والتنسيق ، وذكر رفاقه انه عندما دخل الحكم مع زميله كانت البلاد تمر بظروف معينة وكانت وجهات النظر متباعدة مع بعض الوزراء ، وهو يحس بعد تجربته ان الاهداف ملتقية ولا يجب ايجاد التباعد . وكرر وزير الدولة الدكتور علي الخليل القول ان هنك مصلحة عربية لبنانية مشتركة بان لاتقوم عمليات من لبنان ولكن هذه العمليات اذا ما قامت من لبنان فان منعها يجري بالتنسيق مع قيادة المقاومة وليس باي اسلوب آخر قد يؤدي الى نتائج عكسية .

وهنا حصل جدال بين الوزير الخليل وبعض الوزراء حول هذه النقطة عندما حذر الوزير من اعتماد اي اسلوب غير اسلوب الحوار . ودخل رئيس الوزراء في حلبة المناقشات واكد على موقف الاتصالات الايجابية المستمرة مع المقاومة .

● فرنجية : يجب أن نضحي ●

واخذ الرئيس سليمان فرنجية المبادرة في الكلام وقال : كل شيء له ثمن .. ونحن جزء من العالم العربي ،وعلينا ان نضحي وندفع الثمن . هناك دول عربية تضحي اكثر من لبنان ودول تضحي اقل لكن لنعترف ان لبنان مقصر ويجب ان يساهم في ضريبة المال والدم » .

واضاف فرنجية : انني احسد رئيسين عربيين هما السادات والأسد » .

ورفض الرئيس اسلوب التشكيك في علاقات السلطة بالمقاومة . وعندما تحدث بايجابية عن عملية « معالوت » قال : لا الموقف ولا الظرف الحالي ولا الضمير توجب ايجاد اي خلاف في الراي بيننا وبين الفلسطينيين » .

واعطى الرئيس فرنجية للوزراء امثلة على تضحيات سورية وقال انه كنان يشاهد فيلما تلفزيونيا عن قرية سورية تضرب واطفالها يذهبون الى المدارس .

هذه كانت التوقعات والتعليقات في الجلسة التي سبقت الاعتداء .. اما في الجلسة الثانية التي عقدت بعد الاعتداء فقد اختفى الجدل حول المقاومة . وطلب الرئيس فرنجية فورا الدخول في التفاصيل العملية لمعالجة الموقف . وكان الرئيس يشعر بخيبة أمل من « الدول الصديقة » التي لم تظهر في الشدائد هذه الصداقة وتساءل ايام الوزراء : اين هم هؤلاء الاصدقاء ؟

● أسئلة دبلوماسية ●

خارج اجتماعات مجلس الوزراء كان عدد من الديبلوماسيين يطرح السؤال الآتي : هل بدأت اسرائيل ، بموافقة اميركا ، تنفيذ مخطط تصفية الفدائيين ؟

ويضيف اصحاب السؤال : لماذا استبرت اسرائيل في اعتداءاتها برغم

... ومع الرئيس الاسد .

الآن .

***

هناك بالطبع آراء اخرى وتحليلات بعضها عربي وبعضها أميركي ، وهي توحي بمجملها بأن من الممكن الوصول الى نوع من « الوفاق العربي ــ الاميركي » .

ويقوم هذا المنطق على اساس أن أميركا قررت فعلا تنفيذ قرار مجلس الامن رقم ٢٤٢ ولولا ذلك لما جاء رئيس الولايات المتحدة ليقضي اسبوعا في الشرق الاوسط . فهو ليس مضطرا الى « استجداء الفشل » لان نفسيحة ووترغيت تكفيه .

والاسباب التي تدعو ادارة نيكسون الى ذلك هي الآتية :

١ ــ الحاجة الى النفط والرساميل العربية .

٢ ــ الانطلاق من الحقيقة التي ذكرتها مجلة « الازمنة الحديثة » السوفياتية والقائلة « ان التطور الايجابي للعلاقات السوفياتية ــ الاميركية يتوقف على تطور الوضع في الشرق الاوسط » .

٣ ــ وصول أميركا الى الاقتناع بأن « اسرائيل الكبرى » لا تستطيع حماية المصالح الاميركية في المنطقة .

٤ ــ اقتناع أميركا ــ بعد حرب تشرين ــ أن الحرب لم تعد في مصلحة اسرائيل . ومن هنا جاء تأكيد نيكسون في كل العواصم التي زارها على القول انه لا يملك حلا في جيبه ، لكنه يعرف أن الحرب ليست هي الحل . فقبل حرب تشرين لم تكن واشنطن ضد الحرب في المنطقة ، بل ان جونسون هو الذي أعطى الضوء الاخضر لابا ايبان كي تبدأ اسرائيل هجومها في حرب حزيران .

وتبقى قضية اضافية هي قضية وضع نيكسون في أميركا .

وقد كتبت صحيفة « الهيرالد تريبيون » تقول : من المؤكد أن الولايات المتحدة بحاجة الى وقت للتفكير في دورها المقبل في الشرق الاوسط . وبالتأكيد فانه ليس على أميركا أن تستعجل الارتباط بالتزامات جديدة بواسطة رئيس يائس » .

لكن أصحاب نظرية الوفاق العربي الاميركي يعتقدون العكس . وقد قال لي ديبلوماسي عربي : « أن رئيسا ضعيفا لدولة قوية هو أفضل بالنسبة الى العرب من رئيس قوي لدولة قوية » .

***

لنعد الى الوقائع .

منذ نزول نيكسون في مطار القاهرة كان واضحا انه مهتم بالجانب الاقتصادي من رحلته أكثر من أي شيء آخر . وقد وافق على تزويد مصر بمفاعلين نوويين للاغراض السلمية فضلا عن اتفاقات اقتصادية وتكنولوجية تصل قيمتها الى ملياري دولار . لكنه تبنى الا يحمل البيان المشترك أية اشارة الى الحقوق المشروعة للشعب الفلسطيني . وازاء اصرار الرئيس السادات وافق نيكسون على ايراد عبارة « المصالح المشروعة لجميع شعوب المنطقة بما فيها الشعب الفلسطيني » .

وفي جدة سمع من الملك فيصل كلاما واضحا حول موضوع القدس والفلسطينيين ، لكنه اكتفى بالاستماع، ثم الحديث عن الاتفاق الاقتصادي (والعسكري) بين أميركا والسعودية .

وحين سأل الصحافيون الاميركيون رونالد زيغلر الناطق الصحافي باسم البيت الابيض عن تعليق نيكسون على كلام الملك فيصل قال زيغلر : أن الرئيس يتوقع أن يعبر زعماء المنطقة عن آرائهم بصراحة ، وبما اننا سنقوم بدور الوسيط على الطريق الطويلة الى السلام في الشرق الاوسط فاننا نحب أن نسمع آراء هؤلاء الزعماء . لقد عبروا عن آرائهم بقوة ، ونحن نتفهم ذلك » .

في مطار دمشق ، فان نيكسون توقف بشكل واضح أمام السيد محمد حيدر نائب رئيس الحكومة للشؤون الاقتصادية ، والدكتور محمد العمادي وزير الاقتصاد ◁

الملك حسين والملكة عليـــاء يستقبلان الرئيس الاميركي ومعيته .

والمهندس منير ونوس وزير سد الفرات .

وفي حفلة العشاء التي اقامها الرئيس حافظ الاسد على شرفه في نادي الشرق حيث رقصت فرقة ليبية للفنون الشعبية ، سمع الرئيس الاميركي كلاما حاسما وواضحا من الاسد حول « السلام العادل الذي ينهي الاحتلال الاسرائيلي ويعيد الارض الى اهلها ويزيل الظلم النازل بالشعب الفلسطيني ويؤمن له حقوقه الوطنية المشروعة » .

وحين وقف نيكسون ليرد على الخطاب ، بدأ يتحدث عن الطعام السوري الطيب الذي زاد وزن هنري كيسينجر ، ثم قال : لقد اعربتم عن اهتمامكم بشأن الخطوات التي يجب اتخاذها لكي يصبح السلام عادلا ومنصفا . اعربتم عن اهتمامكم بتلك المسائل كالفلسطينيين ، الامر الذي نتفهمه ، وأعربتم عن اهتمامكم بحدودكم ، الامر الذي نتفهمه بالطبع » .

وعقب المحادثات التي طرح فيها الرئيس الاسد تصوراته بشكل واضح ، قال الرئيس نيكسون للصحافيين الذين وقفوا امام القصر الجمهوري في ابو رمانة « ان الولايات المتحدة سوف تعمل جنبا الى جنب مع سورية في سبيل تحقيق العدل والسلام الدائم ، وذلك في تنفيذ قرار مجلس الامن رقم ٣٣٨ ، هذا السلام الذي سيخلق مرحلة جديدة من التطور والرخاء في الشرق الاوسط » .

ولم يخرج كلامه في عمان ردا على كلام الملك حسين حول الحقوق الوطنية المشروعة للشعب الفلسطيني عن تلك التعهدات التي تختلف في الصياغة لكنها تشترك في صلة واحدة هي عدم الالتزام الكامل .

لكن كلامه الخطير جاء من اسرائيل . ففي الدولة التي قدم لها من المساعدات اكثر من مجموع الرؤساء الاميركيين منذ اغتصاب فلسطين ، لم تكن المسألة الفلسطينية بدرجة على جدول الاعمال ، كما قال ييغال آلون وزير خارجية اسرائيل .

بل ان آلون استبق المحادثات بالقول ان حكومته « معفاة من تقديم اقتراحات معينة حول هذا الموضوع في حال طلب نيكسون ذلك » .

وبالاضافة الى المساعدات الاقتصادية والعسكرية التي ستصل الى ١٥ مليار دولار ، فان البيان المشترك تضمن فقرة خطيرة تهدد كل الجهود المبذولة للتسوية بالفشل .

فقد جاء فيها ان « من واجب كل دولة ان تمتنع عن تشجيع تنظيم قوات غير نظامية او جماعات مسلحة من شبهتها المرتزقة بهدف التسلل الى اراضي دولة اخرى » .

وهذا الكلام يعني ببساطة الغاء الفدائيين ، وطلب حل منظمات المقاومة ، والتعلق بأوهام الحديث عن جنس فلسطيني اخر !

واذا اضيف هذا الى التصريحات الاميركية والاسرائيلية التي تعتقد انه لا مكان بين البحر والصحراء الا لدولتين : اسرائيل والاردن مع ما تبقى من فلسطين، فان من الممكن رؤية الصعوبات التي ستقوم في وجه مؤتمر جنيف .

فاميركا لا تزال تعتقد ان دولة فلسطينية في الضفة الغربية وقطاع غزة ستكون « كوبا » شرق اوسطية ، ونقطة ارتكاز اساسية للوجود السوفياتي .

من هنا صعوبة التكهن بالمرحلة التالية : هنالك هي خطوة جديدة في سيناء ؟ هل هي فك ارتباط في الضفة الغربية كما يطالب الملك حسين ؟ ام التركيز على بحث اساس المشكلة ، اي القضية الفلسطينية ؟

★★★

ماذا يبقى من زيارة نيكسون ؟

قال لي مسؤول سوري : هذه الزيارة مثل حفلة العاب نارية . تشتعل وتبهر الانظار ، ثم تنطفىء .

ثم اضاف مبتسما : انها على كل حال ، تبلور العتورة وتمهد الطريق لزيارة بريجنيف الى دمشق .

حتى بالنسبة الى الجانب الاقتصادي ، هناك من لا يشارك في الآمال الكبيرة المعقودة على المساعدات والاستثمارات الاميركية .

وقد كتب ثلاثة من الخبراء في شؤون الشرق الاوسط مقالا في « الموند ديبلوماتيك » جاء فيه : ان الطريق الى الاقتصاد الاميركي مسدودة . والرساميل الاجنبية التي ينتظر تدفقها (الى المنطقة) قد لا تتدفق بسبب كون ١٠ بالمئة فقط من الشعب قادرين على توظيف قوة شرائية في استهلاك المواد المنتجة او المستوردة » .

والمطلوب الآن رد عربي حاسم على استراتيجية كيسينجر التي يمكن تلخيصها بـ « محاولة تفكيك الازمات الكبرى وتبريدها بدل حلها » .

فالانتظار الطويل ليس سهلا .

واذا كان التكتيك الديبلوماسي مفيدا ، فان فائدته تصبح معدومة من دون استراتيجية طويلة المدى تضع الحرب الخامسة في اعتبارها ■

ريال —٢١—

الرئيس نيكسون مع الرئيس السادات ...

رفيق خوري يكتب من دمشق :

ألعاب نيكسون النارية تمهد لزيارة بريجنيف !

قبل أن يصل الرئيس ريتشارد نيكسون الى دمشق كان مضو في المؤتمر القطري الاستثنائي لحزب البعث يضع أمام أعضاء المؤتمر السؤال الآتي : الى اي مدى تغيرت سياسة أميركا في المنطقة ؟

وقد رد مسؤول سوري كبير على السؤال بقوله : لست مقتنعا بأن أميركا ستحدث تغييرا اساسيا في سياستها . لكنها تطلب ان نعطيها فرصة لتحقيق سلام عادل في المنطقة ، وسوف نعطيها هذه الفرصة متمسكين برأينا في أن ذلك الحل لا يمكن أن يقوم من دون انسحاب اسرائيل من جميع الاراضي العربية المحتلة بما فيها القدس ، وتأمين الحقوق الوطنية المشروعة للشعب الفلسطيني طبقا للشروط التي قبلنا على اساسها قرار مجلس الأمن رقم ٣٣٨ والتي أبلغناها الى الامم المتحدة في رسالة وجهها وزير الخارجية الى المنظمة الدولية » .

وطرح عضو آخر سؤالا مشابها ولكن بتفصيل أكثر ، ولا سيما فيما يتعلق بالعلاقات مع الاتحاد السوفياتي ، فجاء الجواب : قد تنزل أميركا من مرتبة العدو الى مرتبة الخصم ، لكن الاتحاد السوفياتي سيبقى في مرتبة الحليف » .

وحين نزل نيكسون من الطائرة في مطار دمشق كان المسؤولون السوريون يدركون أن آثار الماكياج على وجه الرئيس الاميركي هي اشارة الى ان التغيير في سياسة واشنطن هو من نوع وضع الماكياج على سياسة قديمة معدلة .

وقد قال لي صحافي أميركي من الذين رافقوا نيكسون ان بعض العرب يتصورون أن نيكسون وكيسينجر أحالا اسرائيل على التقاعد مع غولدا مئير وموشي دايان ، وهذا التصور ليس سوى وهم أو فهم سطحي لما يجري

أدوار حنين يكتب

ملحمة الاغتراب

الجائزة الادبية التي قرر انشاءها المركز اللبناني في « مكسيكو » لافضل ملحمة عن الاغتراب اللبناني يزيد في قيمتها ثلاث :

تسميتها باسم سليمان فرنجية
كتابتها بالزجل اللبناني
وترأس فؤاد افرام البستاني لجنتها التحكيمية

اما تسميتها باسم الرئيس فرنجية فوضعتها ، تلقائيا ، في قلب الجبل اللبناني من حيث انطلقت الهجرة الاولى ، مشيرة الى الصلات الحميمة التي بين هذا الرجل الكبير وبين كبار المغتربين واخوانهم وجالياتهم

واما كتابتها بالزجل اللبناني فقد اشركت الجبل في ملحمة الجبل ، وجعلت ان يكون الاثر الادبي المتوج، وغيره من الاثار المتبارية ، فاعلة في حياة الشعب لانها كتبت بلغة الشعب

ثم ان فؤاد افرام البستاني ، وحده ، يستطيع ان يضفي على هذه الجائزة الجدية والرصانة والجودة ، فضلا عن توفيره لها الخبرة والتجرد والنزاهة والحياد ودقة الميزان

□

الهجرة اللبنانية ملحمة بحد ذاتها
سواء البست الشعر ، ام النثر ، ام بقيت تنطق من ذاتها .

لانها حكاية شعب ضاقت به ارضه فاقتحم اليم ينتزع منه ارضا سواها

وحكاية شعب قام ، بعد ان فتت الصخر ، الى تفتيت جمجمة المجهول

وحكاية شعب ثقلت عليه المظالم فراح ينتجع الحرية على حساب راحته وصحته وكبريائه

وحكاية نسور غادرت اوكارها لانها نسور

ان هي الا حكاية شعب مجنح ولد بجناحين جبارين اطلق لهما العنان في الفضاء الواسع حتى لكأنه ارضه

□

ملحمة الاغتراب اللبناني ليس اسهل من وضعها تكفي ان تدون مآثي المغتربين ، او بعضهم ، او واحد منهم

على ان يكون ذلك :

بالروح التي نهضت بهم من دارهم الى الديار البعيدة

بالحمية ذاتها

بالتوثب ذاته

وبالرؤى التي كانت ترتسم امام عيونهم قبل مغادرة الدار ، في اثنائها ، وبعدها الى ان يستجيب لهم الله ، او يقبض روحهم اليه

□

صبيا — وانا من قرية ساحلية كثر مغتربوها — كنت اعيش ملحمة المغتربين على اخبار الموقد ، وعلى الرسائل القادمة ، من بعيد ، من الابناء الى آبائهم وامهاتهم واخوانهم واصدقائهم. اذ كان القارىء واحدا

— البقية على ص ١٢ —

ادوار حنين — تتمة

في بيت جدي
وفتى عزمت على اللحاق بمن سبق فلم تنهض بي جناحاي
وشابا قصدت ان اكتب اساطير الاغتراب فكتبت علي السياسة
اما اليوم فاجدني مرتاحا الى من فكر ان يثأر لي فشكرا لليوسفين :
يوسف نفاع
ويوسف كامل
الاول لما خطط
والثاني لما نفذ
على انتظار اسداء الشكر والتهنئة للمنجزين

رأي

هل تكتب ملحمة الاغتراب ؟

الاغتراب اللبناني ملحمة ستكتب شعرا على مدى عامين . فمن اخبار مكسيكو ان المركز اللبناني فيها « قرر انشاء جائزة تمنح لافضل ملحمة تروي تاريخ الاغتراب منذ ولادته حتى اليوم ، وقد اطلق عليها « جائزة الرئيس سليمان فرنجية » . وقسمت الى ثلاث جوائز مقدارها ١٧٥٠٠ دولار توزع كما يلي : الاولى مقدارها ١٠ آلاف دولار ، والثانية ٥ آلاف دولار، والثالثة ٢٥٠٠ دولار . وستمنح لافضل ثلاثة اعمال شعرية يكتبها شعراء باللغة اللبنانية المحكية ، حتى تشكل ملحمة شعرية لا تتجاوز الفي بيت . وامام الشعراء الذين يودون الاشتراك في المسابقة مهلة سنتين لارسال اعمالهم الى اللجنة التحكيمية التي سيرأسها الدكتور فؤاد افرام البستاني ، ويكون في عضويتها مغتربون يتمتعون بثقافة واسعة » .

وعلى شعرائنا الذين يكتبون بالعامية ان يشدوا العزم ، ويبادروا منذ الآن الى العمل لتكون ملحمة الاغتراب متكاملة الاوصاف ، متبلورة المعاني ، تروي بحب وايمان قصة اللبنانيين الذين هاجروا في اواخر القرن الماضي الى الاميركتين ، يسعون وراء العمل بعدما سدت ابواب الرزق امامهم في زمن العثمانيين .

وما الجائزة الا عربون وفاء يقدمها المركز اللبناني في عاصمة المكسيك من اجل غرض ثقافي يبقى زادا ، اذا تحقق ، لكل الاجيال الطالعة . وهي اكبر جائزة ادبية تنشأ ، حتى اليوم ، في اوساط المغتربين .

فهل يبادر شعراؤنا العاميون الى تلبية نداء المغتربين ، ويكتبون ملحمة الخلود ؟

« أبو عبده »

■ قرر المركز اللبناني في مكسيكو انشاء جائزة ادبية لافضل ملحمة عن الاغتراب اللبناني في العصور القديمة وفي الازمنة الحديثة .

الكويت : ١٣ عاماً من المنجزات!

بمناسبة مرور ١٣ سنة على استقلال الكويت ، نقدم لمحة سريعة عن المنجزات التي تحققت في هذه الدولة الصاعدة في طريق النمو الازدهار في شتى المجالات الاقتصادية والاجتماعية والعمرانية ، وهي تواصل انطلاقتها ومسيرتها من اجل مستقبل متطور يواكب العصر الحديث في مجال العلم والتقنية

في ٢٥ شباط ١٩٦١ استقلت الكويت وتحققت سيادتها الوطنية : ونسجت بالتزاماتها العربية ، بتجاوبها مع الدول العربية الشقيقة ، والتزامها قضية فلسطين ، في كل المجالات العربية والدولية .

تحقق الاستقلال في عهد المغفور له الشيخ عبد الله السالم الصباح باعث نهضة الكويت الحديثة التي اصبحت دولة عصرية متطورة في مؤسساتها الدستورية والادارية والسياسية ، ومنذ ايام الاستقلال الاولى والنهضة الحضارية والانسانية في الكويت في سباق مع الزمن لبلوغ التقدم العلمي والعمراني والتفاني والاجتماعي .

الحركة العمرانية

لقد تطورت الكويت ، بفضل جهود المسؤولين فيها ، تطورا كبيرا ، وتحولت في فترة وجيزة من صحراء قاحلة على شاطىء الخليج ، الى قاعدة للتنهضة والعمران ، حيث بنيت العمارات الشاهقة ، والمستشفيات الكبيرة ، والمدارس العديدة ، وبيوت السكن لذوي الدخل المحدود ، الذي سلم منها فعلا « ٥٠٠٠ » مسكن من اصل « ١٠٠٠٠ » مسكن سيجري تسليمها لاصحابها في المستقبل القريب . كما ان عشرات المستشفيات قد بنيت في الكويت ، وتقدم المعالجة الطبية المجانية ، باحدث الاساليب ، وافضل المعدات ، الى كل المواطنين دون استثناء .

النهضة التعليمية

ان الحديث عن التعليم وتطوره في الكويت حديث طويل ، ولكن هذه الارقام عن زيادة عدد الطلاب والمدارس يعطينا صورة واضحة عن هذا التطور :

في عام ٥٤ — ١٩٥٥ كان عدد الطلاب لا يزيد عن ١٥ الف طالب وطالبة ، وفي عام ١٩٦٤ — ١٩٦٥ ، اصبح هذا الرقم يزيد على ٨٠ الفا بينهم ٣٢٤٥٠٠ طالبة .

وكان عدد المدرسين والمدرسات عام ١٩٥٤ لا يزيد عن ٩٢١ بينهم ٢٩٠ مدرسة ، اما في عام ١٩٦٤ — ٦٥ فقد ارتفع هذا الرقم الى ٤٢١٥ بينهم ١٩٧٤ مدرسة

ولم يكن عدد المدارس في الكويت عام ١٩٥٤ يزيد عن ٥٢ مدرسة ، اما في ١٩٦٤ فقد بلغ ١٦٦ مدرسة .

هذا بالاضافة الى ان التعليم في جميع مراحله الابتدائية والاعدادية والثانوية مجانيا ، ويقدم للطلاب نفقية كاملة في مدارسهم ومنحة حكومية

المشاركة بالانماء العربي

انشأت الكويت ، من اجل المساهمة في انماء الوطن العربي ، الصندوق الكويتي للتنمية الاقتصادية العربية ، الذي يعمل على اقراض الدول العربية لتنفيذ مشاريعها الانتاجية ، لدعم النمو الاقتصادي لتلك الدول ، وذلك بفائدة بسيطة مع مهل طويل للسداد . وعلى سبيل المثال قدمت الكويت ، قرضا يبلغ مليون دينار بفائدة ٤ بالمئة سنويا لامارة البحرين يسهم هذا القرض في اقامة مصهر لانتاج الالومنيوم على الساحل الشرقي لجزيرة البحرين ، كما قدمت قرضا لجمهورية تونس يبلغ ٣٫٢ مليون دينار بفائدة ٣ بالمئة سنويا ، ستهدف القرض تحويل ١١٫٠٠٠ هكتار من الاراضي الى نظام الري الدائم . كما اقرضت اليمن والعراق والمغرب ودول عربية اخرى ، وهدفها في ذلك كله تنمية الاقتصاد العربي وزيادة انتاجه ، وبهذا تكون الكويت قد عملت في شتى المجالات الداخلية والعربية والدولية دون اي تقصير.

من مناظر الكويت السياحية

احد الشوارع الحديثة في الكويت

دولة الامارات العربية المتحدة

نهضة داخلية شاملة ومساهمة عربية فعالة

الشيخ زايد بن سلطان

لعبت دولة الامارات العربية المتحدة دورا هاما في حرب تشرين التي نشبت بين العرب واسرائيل فبعد مؤتمر الجزائر الذي عقده ملوك ورؤساء العرب وضعت امكاناتها لا سيما النفطية في خدمة المعركة .

ان الموقف الذي وقفه الشيخ زايد بن سلطان ، حاكم ابوظبي ورئيس دولة الامارات ادى الى مزيد من التضامن العربي ، وقد حققت هذه الدولة انجازات مهمة على الصعيدين الداخلي والخارجي

لقد قامت دولة الامارات على اساس ميثاق جامعة الدول العربية ومن اجل توفير حياة افضل لكل المواطنين ، ونصرة القضايا العربية وتمكين اواصر الصداقة والتعاون مع جميع الدول والشعوب على اساس شرعة الامم المتحدة .

استطاعت هذه الدولة الفتية ان تفرض وجودها الخصب في المنطقة ، وان تخلق لها ثقلا على الصعيدين العربي والعالمي ، نتيجة السياسة الحكيمة والمرنة التي سارت عليها وانفتاحها الايجابي على العالم . وكذلك نتيجة الاصلاحات التي شملت السياسة والاقتصاد والاجتماع ، وها هي اليوم تساهم مساهمة فعالة في مشروعات التنمية العربية وتشارك ايضا بدور بطولي في النضال المصيري للامة العربية ، وتضع كل امكاناتها وموارد ها في خدمة المعركة ضد العدو الاسرائيلي المشترك ، هذا العدو الغادر الذي لا يراعي ضميرا ولا انسانية ...

هذه الدولة التي بلغت اوج نشاطها وهي بعد في مطلع عامها الثالث ، فقد استكملت منظماتها ومؤسساتها الدستورية وهي حريصة على تنفيذ وتحقيق المبادئ التالية :

- ان الدولة جزء لا يتجزأ من الوطن العربي ، وتلتحم بمنطقة الخليج التحاما عضويا وتتأثر بكل ما يقع فيه .
- على الدولة ان تسابق الزمن في مشروعاتها العمرانية والاصلاحية لتعويض مسافات التخلف التي فرضت على المنطقة خلال احقاب طويلة من حكم الاستعمار ، والمنطلق الى ذلك هو بناء الدولة الحديثة .
- ان تفتح الدولة كل النوافذ على العالم انفتاحا ايجابيا ، يمهد لعلاقات وتعاون وتبادل مع كل الشعوب والحكومات في اطار التكافؤ المتبادل .
- انتهاج سياسة الحياد الايجابي والبعد عن سياسة الكتل والمحاور السياسية .
- المشاركة الكاملة في كل الطاقات والامكانات في القضايا المصيرية للامة العربية
- تدعيم جسور التفاهم والتعاون بين دول الامارات ودول العالم الاسلامي ، وتتركز السياسة الداخلية على المساواة والعدالة الاجتماعية وتوفير الامن والطمأنينة ، وتعزيز المجتمع والاخلاق على اسس قويمة وتعميم التعليم والمحافظة على الصحة وتقديم كافة الخدمات للمواطنين .
- توفير العمل للمواطنين ، وصيانة الملكية الخاصة وللاموال العامة حرمتها وحمايتها واجبة على كل مواطن وجميع الافراد لدى القانون سواء والحرية الشخصية مكفولة لجميع المواطنين .

اعضاء مجلس الوزراء الاتحادي

إجتماع مجلس محافظي الصندوق العربي للإنماء

الرئيس فرنجيه يفتتح الاجتماع

عقد مجلس محافظي الصندوق العربي للانماء الاقتصادي والاجتماعي دورته الثالثة في بيروت التي استمرت اربعة ايام وافتتحها الرئيس سليمان فرنجيه .

واشتركت في هذه الاجتماعات وفود تمثل ١٣ دولة عربية . والصندوق العربي للانماء الاقتصادي والاجتماعي هيئة اقليمية عربية ذات شخصية قانونية مستقلة تتكامل في اطارها ارادة الدول العربية الاعضاء في سبيل تحديث اقتصادها وتنمية مواردها ورفع مستوى معيشة شعوبها .

طرحت فكرة تأسيس مؤسسة اقليمية مالية عربية عام ١٩٥٧ ولكن هذه الفكرة ظلت مطوية حتى عام ١٩٦٧ عندما احيت الكويت الفكرة وسعت الى تحقيقها في المؤتمرات العربية الاقتصادية حتى اعلن رسمياً عن انشاء الصندوق في ١٨ كانون الاول / ديسمبر ١٩٧١ .

وقد باشر الصندوق العربي نشاطاته الاقراضية في شباط / فبراير ١٩٧٤ اذ اقر مجلسه منح القروض التالية : ٢ مليون دينار كويتي للشركة التونسية للكهرباء والغاز (تونس) ، و٣،٢ مليون دينار كويتي لحكومة اليمن الجنوبية ، و٢ مليون دينار كويتي لسوريا . كما صادق مؤخراً على ثلاثة قروض الى مصر والجزائر والسودان .

والصندوق العربي للانماء يساهم في تمويل مشاريع الانماء الاقتصادي والاجتماعي في البلدان العربية الاعضاء عن طريق منحها قروضاً تخصص لهذا الغرض . ويستوحي الصندوق في ممارسته هذا النشاط اقامة افضل توازن بين ضرورة توفير التمويل للمشاريع بشروط ميسرة وبين متطلبات تعزيز موارده وباعطاء الافضلية للمشاريع المشتركة والمشاريع ذات الاهمية الحيوية للكيان العربي .

ويعتقد المراقبون ان للصندوق العربي دوراً مهماً شرط ان يتحرك الى ما هو ابعد بكثير من تحركه حتى الآن ، وشرط ان ينطلق من قناعة كلية بان المستقبل العربي مرهون كلياً بتحقيق التصنيع المتنوع والمجدي خلال العقدين المقبلين .

حزمة تبادل العملات في سوريا

بتوجيه من الرئيس السوري حافظ الاسد وضعت الحكومة السورية مخططات من شأنها تطوير الوضع الاقتصادي والمالي ، وذلك باصدار تشريعات جديدة تؤمن حرية التعامل المالي مع الخارج ، بعد ان كانت مقيدة بانظمة وقوانين ، فرضتها العهود السابقة .

وقد اصدر الدكتور محمد العمادي وزير الاقتصاد والتجارة الخارجية السوري قراراً يقضي بالسماح بادخال الاوراق النقدية من العملات الاجنبية واخراجها بالنسبة للمقيمين وغير المقيمين .

وقال الدكتور العمادي ان الغرض من هذا التدبير هو الدفاع عن العملة السورية والحيلولة دون تآثرها بالتعديلات التي تطرأ بين حين واخر على عملات الدول الاجنبية وادخال المرونة في التعامل بالعملات الاجنبية .

والنظام المعمول به كان يحظر على المقيمين اخراج العملات الاجنبية وادخالها الا عن طريق مصرف سوريا المركزي وذلك منذ ١٣ سنة ، وهذا دليل جديد على ان النظام السوري سيدخل عليه تعديلات تتلائم والاوضاع الراهنة في المنطقة وفي العالم .

وتواصل السلطات السورية بتوجيه الرئيس القائد حافظ الاسد القيام بكل من من شأنه ان يخرج البلاد من الازمات منذ الحركة التصحيحية التي قام بها العهد الحالي ، لمواجهة التحديات الاسرائيلية ، وقد استطاعت سوريا ان تقف بعزم وقوة بوجه العدوان ، وان تستعيد للعرب الكرامة والعزة

وافقت اللجنة المالية والاقتصادية في مجلس الامة الكويتي برئاسة النائب عبد المطلب الكاظمي على مشروع الحكومة الخاص بزيادة راسمال الصندوق الكويتي الى الف مليون دينار ، وكان راسماله سابقا ٢٠٠ مليون ، وذلك ليتمكن من الاسهام في مزيد من مشاريع الدول النامية وبخاصة الشقيقة . كما وافقت هذه اللجنة على مشروع قانون بانشاء مصرف التنمية الاقتصادي الافريقي البالغ راسماله حوالي ٣٦٠ مليون دولار ، وتبلغ حصة الكويت حوالي عشرين مليون دولار مبدئيا ، كما اقرت اللجنة الموافقة على الايرادات العامة في ميزانية الدولة . وجدير بالذكر ان هذا الصندوق الكويتي للتنمية اسهم منذ سنوات طويلة في تمويل العديد من مشاريع كثير من الدول العربية والاسلامية . والصورة للشيخ جابر الاحمد ولي العهد ورئيس مجلس الوزراء وهو يلقي خطابه السياسي والاقتصادي بهذه المناسبة

وزير المعارف السعودي في حديث صحفي :

نستهدف التركيز على العلوم التطبيقية

الشيخ حسن بن عبدالله آل الشيخ ، وزير المعارف والرئيس الاعلى للجامعات في المملكة العربية السعودية تكلم في حديث خاص الى مندوب وكالة الانباء السعودية ، عن مجموعة شؤون وشجون التعليم في المملكة . شرح الاسس التي يقوم عليها التعليم العالي وتحدث عن الخطه التي تسير عليها المملكة في حقل التليم . اكد ان المشاريع العمرانية القائمة حاليا في المملكة تمكنس انمكاسا كليا ، على مؤسسات التعليم في جميع المراحل . ونحن هنا ننشر هذا الحديث نظرا لما يتضمن من معلومات حول التربية في المملكة العربية السعودية .

● التعليم الجامعي والعالي في كل بلد من بلاد العالم يستهدف عددا من شباب الامة ، ينمي مواهبهم ، ويعمق تخصصاتهم سدا لحاجات المجتمع المختلفة ، وبهتم التعليم الجامعي والعالي في المملكة العربية السعودية بصفة خاصة بتنمية عقيدة الولاء لله ومتابعة السير في تزويد الطالب بالثقافة الدينية التي تشعره بمسؤولية امام الله وكي تكون امكانياته العلمية والعملية نافعة مثمرة ، ويهتم الطالب كذلك بترجمة العلوم والفنون الى اللغة العربية ، وتنمية ثروة اللغة العربية وبتوجيه الانتاج العلمي بما يطوع العلوم لخدمة الفكرة الدينية ويمكن البلاد من دورها في قيادة الحضارة الانسانية على ميادانها الاصيلة التي تقود البشر الى البر والرشاد وتجنيبها الانحرافات المادية والالحادية .

● التعليم الجامعي والعالي يهدف فيما يهدف الى تزويد المملكة بالمهنيين والفنيين في مختلف مجالات التخصص الهندسية والطبية والتدريسية والصيدلية والتجارية والجيولوجية والعلمية الى غير ذلك .

وقد تمكنت جامعات المملكة بفضل توجيه ودعم حكومة جلالة الملك من استكمال جميع الكليات التي تقدم كافة الدراسات الجامعية في شتى الحقول . واذكر هنا ان الخطة العامة الاولى للدولة هي ان تنهي فترتها وهذه الخطة التي تشتمل على خطة التعليم العالي معروفة بتفاصيله . والجامعات في الوقت الحاضر عاكفة على وضع الخطة الثانية لفترة الخمس سنوات المقبلة وتهدف الى الاهتمام بتوجيه الطلاب اكثر فاكثر نحو التخصصات كما تهدف الى التعجيل بالاكتفاء الذاتي الذي تنشده المملكة . وهذا ما تسعى الجامعات جادة لتحقيقه في خططها المقبلة بالتركيز على الكليات العلمية من جهة وبمحاولاتها الجادة لرفع مستويات الاداء من جهة ثانية .

● ان النهضة العمرانية والاقتصادية والاجتماعية والثقافية التي تشهدها المملكة في جميع مرافقها تنعكس انعكاسا واضحا في مؤسسات التعليم العام والعالي وذلك في التوسع المضطرد في فتح الكليات والاقسام الجديدة في زيادة المنتحقين بالاقسام المختلفة ويكفي ان نذكر وعلى سبيل المثال ان عدد الطلاب والطالبات في جامعة الرياض قد ارتفع من ثلاثة الاف وسبعمائة واربعين طالبا في عام ٩٠ — ٩١ الى ٥٧٤٨ في العام الدراسي الحالي ٩٣ — ٩٤ . وفي جامعة الملك عبد العزيز ارتفع العدد من ٢٦٦٥ في عام ٩٠ — ٩١ الى ٣٢٥٣ في العام الدراسي الحالي ومن ناحية الخطط التعليمية فان الجامعات ومعاهد التعليم العالي تقوم بدراسات مستفيضة لرفع الاداء والتوسع في التعليم بما يقابل حاجات المملكة المتخصصين من جهة وبما يقابل متطلبات التوسع في التخرج من التعليم الثانوي من جهة اخرى . ويكفي ان نذكر ان عدد الطلبة في المدارس الثانوية قد ارتفع من ٨١٢٤٢ طالبا في عام ٨٩ — ٩٠ الى ١٨٣٢٤ في نهاية الخطة في العام الدراسي ٩٤ — ٩٥ . وينتظر تخرج ١٤٦٠٠ طالب خلال سنوات الخطة اي ان عدد المتخرجين في السنة الاخيرة من الخطة يزيد على ضعف عدد المتخرجين في بداية الخطة . هذا من الناحية الكمية اما من حيث الامكانيات التي ترفع بمستوى الاداء فان الجامعات ترتكز على توفير المنشآت التعليمية والمخبرية المكتبية والسكنية وغيرها مما يمكن الجامعات من القيام بمسؤولياتها الخطيرة على الوجه الاكمل

٥٥٠٠ في المئة
ارتفعت موازنة المعارف السعودية

نسبة الارتفاع في موازنة المعارف السعودية بلغت خلال العشرين السنة الاخيرة ٥٥٠٠ في المئة . فقد تصاعدت موازنة المعارف في سرعة مذهلة من ٦ ملايين ريال ونصف مليون عام ١٩٥٤ الى أكثر من ٣٠٠ مليون ريال عام ١٩٧٣ .

وهذا الارتفاع المذهل ، الفريد من نوعه في العالم ، رافقه ارتفاع في عدد المدارس والطلاب . عام ١٩٥٤ كان عدد المدارس الابتدائية في السعودية ٣٠٢ وعدد التلاميذ ٣٩٩٢٠ وعدد المعلمين ١٤٧٣ . أما عدد المدارس الثانوية فكان اقل من عشرة مدارس وعدد المعلمين الثانويين ١٣٣ ولم يكن في السعودية أي جامعة او معهد عال . وتصاعد عدد التلاميذ فبلغ ما يقارب الـ ٦٥٠٤٠٠ اي بزيادة ١٥٢٥ في المئة وعدد المدارس ارتفع الى ما يقارب الـ ٣١٠٠ أي بزيادة ١٠٠٠ في المئة .

والتعليم في السعودية مجاني من الروضة الى الجامعة . كما ان الدولة تؤمن مجانا الكتاب ووسائل النقل وتقدم الى التلاميذ الفقراء رواتب شهرية تساعدهم على التفرغ للدراسة اضافة الى منح التخصص

وتهتم الادارة السعودية بتعليم الفتيات . ففي حين كان عدد مدارس البنات ١٥ تضم ٥٠٠٠ تلميذة عام ١٩٦٠ صار عدد مدارس البنات ٤٥٠ وعدد الطالبات نحو ١٥٠ الفا .

وفي ١٩٥٧ لم تكن السعودية عرفت التعليم العالي . أما اليوم فهنالك جامعة الرياض بكلياتها السبع : العلوم والتجارة والصيدلة والهندسة والزراعة والتربية والطب . اضافة الى كلية التربية وكلية الشريعة الاسلامية في مكة وكلية البترول والمعادن في الظهران . كما تنفذ مشاريع المرصد الفلكي ومركز دراسة المناطق القاحلة ومركز الابحاث المائية في منطقة الخليج . وانشئت جامعة الملك عبد العزيز في جدة وهي تضم كليات الاقتصاد والتجارة والادارة . كما انشئت معاهد للمكفوفين والصم والبكم

تحويل قناة السويس الى منطقة سياحية وصناعية واسواق حرة

منذ اعلان اتفاق فك الارتباط بين القوات المصرية والاسرائيلية في منطقة قناة السويس والحكومة المصرية جادة في تنظيف القناة وتطهيرها من الالغام وازالة البواخر الغارقة ، لتعيد اليها حركة المرور وربط البحر الاحمر بالبحر الابيض المتوسط واعادة الحالة الى الاستقرار .

ان عمليات التنظيف تسير باهتمام جدى بواسطة الاجهزة الفنية الاميركية والسوفياتية ، وتقول الدوائر العليمة بان عملية التنظيف لن تطول كثيرا وتعود الملاحة الى هذا الممر المائي الحساس في المنطقة والاهتمام جدى ايضا بتوسيع القناة كي تستطيع حمل البواخر الكبيرة ذات الحمولة الضخمة ،

وتعمل السلطات المصرية بتوجيه من الرئيس انور السادات في نطاق مخططات مدروسة من شأنها اعادة بناء المدن القائمة على طول القناة ، وترميم ما تهدم منها بفعل الاعتداءات الاسرائيلية الغاشمة المتكررة منذ العام ١٩٦٧ .

لقد اصيبت هذه المدن باضرار فادحة وهجرها سكانها واصبحت غير صالحة للسكن والعمل ، لذلك عمدت السلطات المصرية الى وضع مخططات من شأنها جعل المنطقة سياحية وصناعية واسواق حرة تضمن لمصر عائدات كثيرة تعوض عليها بعض ما فقدته في خلال السنوات التي مرت عليها ، ومن جراء العدوان الشرس الذى قامت به اسرائيل على المنطقة .

والمخططات تشمل فيما تشمل اقامة متنزهات وحدائق الى جانب الفنادق الحديثة ، ومختلف وسائل السياحة والتي تغرى السائح لزيارتها وارتيادها كما انها تدرس ايجاد صناعات حديثة تنتج معظم السلع الاستهلاكية ، والافادة من المواد الخام الموجودة في مصر ، وتصنيعها والعمل على تصدير ما يفيض عن الحاجات المحلية ، والتي يحتاج اليها الشعب المصرى بغية الاستغناء عن الاستيراد بقدر الاستطاعة

والخارطة المنشورة الى جانب هذا الكلام تبين بوضوح اوضاع المدن التي تهدمت واصبحت غير صالحة للسكن والعمل ، وتحدد الاماكن التي ستقام فيها الصناعات المختلفة ، ومكان السوق الحرة التي تساعد مصر على حركة التصدير والاستيراد بطرق ووسائل تعود عليها بالفائدة من مختلف الاتجاهات .

ومن المنتظر ان تسير السلطات المصرية المختصة تنفيذ برامج العمل الموضوعة والتي هي قيد الوضع فور الانتهاء من عمليات تنظيف القناة وتطهيرها من المتفجرات وازالة البواخر الغارقة فيها منذ العام ١٩٦٧

الليطاني في التاريخ

لوحة « حور على الليطاني » ـ بريشة فوزي القش

كان اللبنانيون القدماء يقدسون الانهار ، ويعتبرون ان للنهر سلطة الهية تدبر امره ، وتنظم علاقاته مع الانسان . ولذا كانوا يقيمون الاحتفالات الموسمية في الهياكل والمزارات التي ينشئونها لهذه القوى الالهية التي يشخصونها ، ويطلقون عليها اسماء تعينها ، وتجمع الروايات حولها .

واشهر نهر في لبنان حفظت لنا سجلات التاريخ ذكره ، كما نشأت الاساطير حوله هو نهر الليطاني في جنوب لبنان . فاول ذكر تاريخي لهذا النهر ورد في القرن الثالث عشر قبل الميلاد . وقد سجله احد الكتاب المصريين باعتباره احد المواقع الجغرافية التي يعرفها ، وعينه كنهر قريب من مدينتي صور وصيدا .

ويرجح دارسو الكتابات المصرية القديمة ان المصريين سموا ارض البقاع وما خلفه باسم ارض رطنو ، او لطنو ، نسبة الى هذا النهر الهام .

والآثار اللبنانية القديمة التي لا تزال تمثل اهمية هذا النهر لقدماء اللبنانيين نجدها في تسمية بلدة « ربة لاتين » في جنوب لبنان . ويبدو ان هذه البلدة كانت تضم مزارا موقوفا على اسم النهر الذي اعتبروا حاميته ربة ، تقدم اليها النذور ، وتطلب منها الشفاعات .

اما تعريف هذه الربة اللبنانية ، كما حفظته لنا اساطير الاغريق ، فهو لم يعدها من ارض لبنان . وكما تثبت الوثائق المصرية وجود اسم ليطاني قبل بروز الاغريق بقرون من الزمن ، تؤكد تسمية بلدة « ربة لاتين » الحالية في ارض لبنان جنسية اسطورية لاطونا اللبنانية التي اقتبسها الاغريق .

فلاطونا الاغريقية تعتبر والدة ابولو ، رمز الشفاء ، الذي عرفه الفينيقيون القدماء باسم « اشمون » ، وكان له معبد قرب صيدا . وكلمة ابولو ليس يؤكد لنا انها اغريقية ، اذ ان ما يقاربها في الالفاظ الاغريقية لا علاقة له بالشفاء ، او بالشمس ، التي يرمز لها اسم ابولو . ويرجح هكذا ان ابولو الاغريق لم يكن في الاصل الا بعل زبول الكنعاني الذي كان يعبد في فلسطين وجنوب لبنان ، في الالف الثاني قبل الميلاد . وقد ورد اسمه محرفا الى بعل زبزب ايضا .

اما آثار ابن لاطنو هذا في جنوب لبنان فنجدها في ميناء صغير ليس بعيدا من مصب الليطاني ، ويسمى هذا الميناء « ميناء ابو زبلة » ، ويستخدمه صيادو الجنوب اليوم . والى قربه ميناء صغير آخر يدعى « ميناء ابو زبد » ، اي بو زبدون الاسطوري .

واذا تتبعنا آثار اسطورة لاطنو في تراث الاقريق نجد الاسم يمر بتحريفات مختلفة ، منها ليدا ، وليطو . ويبدو انها استوعبت شخصية المعبودة السامية القديمة اللات ، اي الالاهة ، وكان شعارها في بلاد الاغريق « الاوزة » ، وهذا الشعار يربطها بمياه النهر ، على ما يبدو . كما تربطها بارض لبنان تسمية « ليطاني » ، وربة لاتين ، وقرباها من ابولو رمز الشفاء ، والمتعدد الاسماء في اساطير القدماء ، وصاحب هيكل الشفاء قرب صيدا .

اما اسم لاطنو ، او ليطانو ، فيبدو انه في الاصل ، وفي اوائل الالف الثاني قبل الميلاد ، كان لفظ كلمة الاهة ، وقد سقطت منه الهاء في الكتابة المصرية ، بينما كان التنوين في ذلك الزمن ملازما للاسماء الكنعانية . وكلمة ربة في اسم القرية اللبنانية تعني السيدة . ولا بد ان يكون لها مزار هام في ارض هذه البلدة .

يوسف حوراني

قلعة عنجر مزيج من حضارات مختلفة

اعلى ما تبقى من اثار عنجر .

اثارات عنجر في لبنان تمثل حضارات شعوب مختلفة ، ترتقي الى العصور الغابرة ، كنعانية ، فينيقية رومانية بيزنطية عربية ...

يشاهد الزائر في هذه الاثارات نماذج لفنون هندسية متباينة ، وحجارة مختلفة ، وخطوط متعددة الاشكال .

في التاريخ القديم ان اسمها كان "صوبة" والكلمة تعني النحاس الاحمر ، وقد اطلق عليها الرومان اسم "كلسيس" بمعنى النحاس ، واول من سكنها هم الكنعانيون ثم الفينيقيون ، والاراميون الذي جعلوا منها عاصمة لمملكتهم التي كانت تمتد من الفرات الى اليرموك وقد عبدوا الاله الارامي حدد عزر . وتغلب الملك داوود على الاراميين الذين نقلوا عاصمة مملكتهم الى دمشق ثم استولى عليها الحارث الثالث ملك الانباط وفي السنة ٧٠ قبل المسيح استطاعت قبائل تعرف بالايطورية ان تؤسس مملكة في سوريا المجوفة عاصمتها عنجر ،

ومما يلفت الانتباه الاثار البيزنطية الى جانب الرومانية والارامية الى جانب نجمة داوود والسرايا العربية الى جانب المسرح الروماني الى جانب الحجر السمقاني المجلوب من مصر ايام حكم ابن كليوباطرة ، وقلعة عنجر بنيت وهدمت مرارا ، فجاء بناء جدرانها فوضويا بحيث تجد كتابة يونانية مقلوبة او تشاهد عمودا رومانيا ينتصب فوق قاعدة بيزنطية ويعلوه تاج عمود عربي في وسطه كلمة "الله"

وكان لمدينة عنجر اربعة ابواب تلتقي في وسط الساحة امام المحكمة ، وكان مدخلها الرئيسي يبدأ بسوق تجارية تضم العديد من المحلات ، وتخترقها قناة مياه جرت اليها من النبع . اما لفظة عنجر فهي عربية من عين جر او عين جارية ، وبالقرب من النبع اثار رومانية وحمامات .

هذه لمحة سريعة عن عنجر ، واثارها ، وفيها يقام في ايلول القادم مهرجان فني فولكلوري ، على غرار مهرجانات بعلبك وجبيل وصور عوقد تشكلت لجنة لاعداد هذه المهرجانات من نينا جدجيان ، وفرنسيس رزق ومنى هراوي وانور اسود .

وقد باشرت هذه اللجنة استعدادها لاقامة مهرجان عنجر الذي سيكون فريدا من نوعه كما سيقام معرض زراعي لعرض الانتاج الزراعي في البقاع . وتعقد اللجنة الاجتماعات لاتخاذ التدابير التي تضمن نجاح هذا المهرجان وان لا يقل قوة وعظمة عن مهرجانات بعلبك الدولية وغيرها ، على ان يقام المهرجان في شهر ايلول القادم .

مهرجان عنجر في ايلول المقبل

■ هنا سوف يقام المهرجان الاول بين آثار عنجر ■

لبنان المغترب: طاقة ضخمة

بقلم الأديب الكبير
النائب ادوار حنين

لبنان المغترب
ذلك اللبنان الاخر
ماذا يعمل من اجله ؟!

□

لا يكون لبنان لبنان . لا يعرف من هو . لا تعرف طاقاته . ولا يمكن ان تثمر هذه الطاقات ، الا اذا عمد الى اثنين :
مسح لبنان المغترب
وتنظيم التعامل معه

□

عدد اللبنانيين في العالم (المتحدرين من اصل لبناني وان كانوا لا يحملون الهوية اللبنانية) لا يقل ، في اسوأ الحالات ، عن عدد اللبنانيين في لبنان
ممتلكات اللبنانيين العقارية في العالم تزيد مساحاتها على مساحة لبنان
دخل اللبنانيين في العالم يزيد على دخل لبنان القومي
الوزراء ، النواب ، الشيوخ ، حكام الولايات والمقاطعات ، اساتذة الجامعات ، العلماء ، رجال الاعمال ، الادباء ، الصحفيون ، الاطباء ، المحامون ، المهندسون ، الضباط والموظفون اللبنانيون في العالم يزيد عددهم على ما لنا منهم في لبنان
الصحف ، المجلات ، دور الطباعة والنشر ، ومحطات الاذاعة والتلفزيون التي يملكها اللبنانيون في العالم تزيد على ما نملك منها في لبنان

فؤاد نفاع ، وزير الخارجية اللبنانية ، العائد حديثا من ديار الاغتراب اكد لي ان رئيس الجمهورية البرازيلية اكد له :
ان المتحدرين من اصل لبناني يزيد عددهم ، في البرازيل ، على المليوني نسمة
واضاف : هذا في البرازيل وحدها . فما بالك تقدرهم ، في العالم كله ، بثلاثة ملايين ؟!

وقد خلصت من كل ما سمعت الى استنتاجين :
الاول هو ان الجاليات اللبنانية خطيرة الفعل والفاعلية في بلدان اغترابها . بحيث ان الشأن الذي اعطي لوزير خارجيتهم يجاوز حجم اي وزير خارجية كان ، في اي مكان كان (لقد كان يستقبل ويودع بمراسم رئيس دولة ، وكان يستمع اليه كصديق كبير حكيم)
والثاني هو ان السفراء العرب والبعثات العربية، حيثما مر الوزير ، لم تكن تدري اي تأثير للبنان في حكام بلدان الجاليات ، حتى كان بعضهم يراهن — استنادا الى سوابق كانت تحصل معه او مع وزراء من بلاده — على ان الوزير اللبناني لن يدرك قصده ، ولن يستجاب له فيه .
وكانت الغلبة ، دائما ، لمن كان يلعب ورقة لبنان

□

استنتاجان لهما ثالث ، ورابع ، وعاشر بيد اني اقف عندهما لاقول :
اذا كان العالم ، القريب والبعيد ، لا يقف في التطلع الينا عند الاعتبارات التي يجب الاخذ بها لدى التقييم ، فهل اقل من ان ينظر الينا كما الى « محطة اذاعة ودار اعلام » ؟!

كلها حقائق تشير اليها الدلائل والتقديرات، ويشهد بها العارفون . غير انها لم تثبت ، بعد ، في وثائق راهنة وما لم ترتبط الحقيقة بوثيقتها (لا يعرف الحقيقة اهلها . بل ليعرفها الاغيار) فلا يمكن ان تصبح قيمة فاعلة ، وراس مال منتجا . ولا يمكن ، بالتالي ، ان نجتني ثمارها اليانعات

من هنا ضرورة المبادرة والنهوض الى مسح لبنان المغترب مسحا علميا ، واقعيا ، فاعلا
ولهذا المسح، في الوقت الحاضر، جامعة اللبنانيين الثقافية في العالم
فيوم التقيت السيد انطوني ابراهام ، بعد انتخابه رئيسا لجامعتنا هذه ، تمنيت عليه ان يكرس ولايته فيها لاعمال « التحديد والتحرير » ، فيعرف لبنان الاخر على حقيقته ، ويعرف مدى انتفاعنا به يوم تنظيم الجهود . فطرب للفكرة . فهل يشجع لينفذ ؟!

□

اما تنظيم الجهود

فيجب ان يبدأ من الساعة الحاضرة . على ان يتكامل ، على الايام ، بنسبة ما تتقدم وتتكامل اعمال المسح
والبداية التي لا بد منها ، ولا مفر هي ان تكون للمغتربين وزارة ، وزارة رئيسية كبرى ، فتكون لها مديرية عامة — هامة ، وجهاز محكم قادر ، تستطيع ، جميعها، ان تحرك اعمال التحديد والتحرير، وان تشرف عليها ، ثم ان تخطط لربط السواعد ، هنا وهناك ، في سبيل اهداف تهم لبنان ، والعرب ، والعالم اجمع
ذلك انه ان لم يبق لنا من كل الكيانات ، والنشاطات ، والقوى المغتربة سوى جهازنا الاعلامي فهو كاف ، وحده ، للاسهام بمد صوت الحقيقة، والحق، والاخوة ، والسلام ، في جميع انحاء الارض ، وهو حسبنا .
وعندما نقول وزارة مغتربين نعني وزيرا ، وجهازا ، واعتمادات يكون هو ، وتكون هي ، في المستوى الاعلى . لان بساط وزارة المغتربين هو في سعة حكم المقيمين ، وفي مقامه ، فلا ينحط عنه شانا ، او يقل عنه مكاسب

الجامعة اللبنانية الثقافية في العالم

الاستاذ ابو ديب في مؤتمره الصحفي والى يمينه الاستاذ ملحم كرم نقيب المحررين ، فالسيدة كتانة والسيدة ترنفل من الصليب الاحمر اللبناني فالاستاذ فايق الخوري والى يساره السيد مالك شلهوب مدير الشؤون المالية والادارية في الجامعة فالسيد كميليو دكاش رئيس فرع لبنان للجامعة ..

عقد الاستاذ بدوي ابو ديب الامين العام للجامعة اللبنانية الثقافية في العالم مؤتمرا صحفيا تحدث فيه عن برامج العمل للجامعة المستمدة من اهدافها واهمها توثيق الصلات بين جناحي لبنان وبلدان الاغتراب ، وتمتين اواصر الصلة بين المغتربين انفسهم والمحافظة على استقلال لبنان وسلامة اراضيه ...

وفي مقدمة هذه البرامج عملية احصاء المغتربين ومعرفة ما لديهم من امكانات وقال ان رئيس الجامعة السيد انطوني ابراهام باشر عملية الاحصاء في الولايات الاميركية المتحدة ، ولدى الامانة العامة عرض تقدم به السيد سليم عبود صاحب مجلة "الغربال" التي تصدر في المكسيك ، يأخذ على عاتقه جمع المعلومات والاحصاءات عن اللبنانيين والمتحدرين منهم في المكسيك واميركا الوسطى ويبيان عناوينهم ومهنهم والمراكز التي يشغلونها في القطاعين الخاص والعام على ان تتولى الجامعة طبع الدليل الذي سيطلق عليه اسم "الدليل اللبناني في المكسيك واميركا الوسطى" وتوزعه الجامعة وتشرف على بيعه ويقتسم الارباح معها ...

وتحدث عن مجلة الجامعة (العالم اللبناني) التي تصدرها الامانة العامة باللغات العربية الفرنسية الانكليزية الاسبانية والبورتغالية وتوزع على المغتربين والبعثات الدبلوماسية والمؤسسات السياحية والاجتماعية

وتحدث عن مشروع ترجمة ما كتب عن لبنان باللغات المختلفة الى لغات اخرى بغية تعميم الفائدة كما تحدث عن مشروع لقاء الشباب المتحدر من اصل لبناني في الصيف القادم في لبنان ، وان برنامجا وضع للقاءات الشباب بالاشتراك مع وزارات الاعلام والسياحة والخارجية والمغتربين والمجلس الوطني لانماء السياحة والمؤسسات التي تهتم بالاغتراب

ويلخص برنامج لقاءات الشباب المتحدر من اصل لبناني باستضافة الشباب مقابل ٣٥٠ دولارا لمدة ثلاثين يوما تشمل الاقامة في فنادق من الدرجة الاولى والتنقلات ، وزيارة الاماكن الاثرية والسياحية ، والتعرف على مافي لبنان من معالم وحضارة وتاريخ وتطوراته في مختلف المجالات الاجتماعية والعلمية والجامعية وتعلم اللغة العربية باسلوب "حكي لبناني" و حضور الحفلات الفولكلورية والفنية والادبية والاستماع الى محاضرات يلقيها نخبة من الاختصاصيين .

وقال لدى الجامعة العديد من المشاريع التي تسعى لتنفيذها وكلها تهدف الى غاية واحدة وهي خدمة لبنان بجناحيه وتعريف البارزين منهم الى العالم ، عن طريق النشرات والكتب والافلام السينمائية والمحاضرات والمهرجانات والحفلات ...

ثم تحدث عن مشروع "الارزياد" وهو عبارة عن اقامة دورة رياضية عالمية بين الفرق الرياضية المؤلفة من شبان متحدرين من اصل لبناني على غرار "الاولمبياد" كما ان الجامعة ستقيم معارض للانتاج الفكري والادبي في بلدان الاغتراب تمهيدا لاقامة معرض شامل في لبنان خلال العام ١٩٧٥ تشترك فيه سائر بلدان الاغتراب حيث يعرض الانتاج الادبي والفني اللبناني سواء كان من المغتربين او من المقيمين . وقد باشرت الامانة درس الموضوع مع الهيئات الاقتصادية والادبية والفنية من اجل تحقيق المعرض ليأتي حفلا مجديا شاملا ولدى الجامعة مشاريع من شأنها اظهار نشاطاتها ومدى انتشارها في العالم والاعمال التي حققتها ....

كما اعربوا عن املهم بالوصول الى نتائج ايجابية

وفي المملكة العربية السعودية لاقت البعثة ترحيبا من قبل جلالة الملك فيصل واركان حكومته الامر الذي شجعهم على القول بان الرحلة الى هذه المملكة ممتعة ، كما اشادوا بما لمسوه من تقدم وتطور في مختلف المجالات العلمية والاقتصادية والاجتماعية والعمرانية ، وقد صرح احد اعضاء البعثة بان المملكة العربية السعودية قطعت اشواطا بعيدة في طريق العلم والاجتماع والمعرفة فهناك الصناعات الحديثة ، لا سيما البتروكيماوية والزراعة التي شملت مساحات كبيرة من الارض وهناك الحركة التجارية التي لم نكن نتوقعها ، كل شيء في المملكة يسير سيرا طبيعيا وسريعا في ميدان التطور والتقدم والازدهار .

وقد كانت الاتصالات مجدية وموفقة بحيث وقفت البعثة على ما في هذه المملكة الغنية ليس بالبترول فحسب بل بكثير من المعادن والطاقات التي تجعل منها بلدا قويا سائرا نحو الافضل والاقوى والتطور فالعلم والتطبيب مجانا للجميع والامن مستتب والاشغال متوفرة لكل المواطنين الذين يتمتعون براحة واطمئنان ، وذلك بفضل التوجيه والاهتمام من قبل جلالة الملك فيصل ، هذا الرجل العظيم الذي دفع ببلاده بقوة نحو التقدم .

اما في الكويت فقد قوبلت البعثة بحفاوة بالغة من قبل سمو الامير حاكم الكويت ورجال الدولة وارباب المؤسسات التجارية والمالية ، وقد وفقت البعثة توفيقا بارزا ، فقد عقدت عدة اجتماعات اسفرت عن نتائج ايجابية ، تبشر باقامة علاقات وثيقة بين الكويت والمكسيك في مجالات مختلفة .

والكويت تقدمت كثيرا في العمران والاجتماع وفي التعليم والحياة العامة ، فكل شيء يسير بانتظام في سائر القطاعات العامة والخاصة ، والشعب يتاح كل الارتياح لما يلاقيه من حكامه من حكمة وعطف ورغبة في تحقيق كل ما يتمناه الشعب الطامح بالهدوء والتقدم والحياة الهانئة

لقد كانت رحلة البعثة المكسيكية الى الشرق الاوسط موفقة كل التوفيق ، واعطت نتائج سيكون لها اثرها في ايجاد علاقات بين المكسيك وبين بلدان الشرق الاوسط ، هذه البلدان التي تسير بسرعة في مجالات التقدم والعمران .

وكانت البعثة تعمل في اطار الخطة المرسومة وهي التي توفر لبلادها حياة اقتصادية زاهية في نطاق مخططات من شأنها توفير العيش الرغيد لبلد ينشد الخير لابنائه .

وزير الخارجية والمغتربين الاستاذ فؤاد شقاع يتحدث الى افراد البعثة عن الاوضاع العامة

رئيس البعثة المحامي جورج قنواتي يتبادل الهدايا مع احد الامراء السعودين

صاحب هذه المجلة يقدم اعضاء البعثة الى وزير الاقتصاد الدكتور نزيه البزري

وتوفير المناخات المختلفة من اجل مستقبل زاهر صناعي وتجاري وايجاد مؤسسات مشتركة تؤمن الحاجات الاستهلاكية وتساعد على التصدير .

ثم قال : اننا نغادر لبنان الى المملكة العربية السعودية فالكويت فايران ، ولدينا انطباعات مهمة جدا عن هذا البلد المتطور ، السائر بقوة في طريق التقدم والازدهار ، نظرا لما يتمتع به من حريات شاملة وتحركات مالية وانفتاح على العالم ، ولما لدى ابنائه من طموح ورغبة ملحة في ان يظل لبنان تسوده هذه الحرية في ظل النظام الديموقراطي الطليق .

واضاف ، ان في لبنان مجالات واسعة نظرا لموقعه الجغرافي ووقوف ابنائه على ما يجرى في العالم من تحركات على مختلف الاصعدة ، فضلا عن وفرة عدد المغتربين الذين يحتلون مراكز مهمة في بلدان الاغتراب ، وهؤلاء يساعدون الوطن الام على الانطلاق والعمل في اجواء رحبة ، وهذا ما يحملنا على الثقة بان هناك امكانات متوفرة لايجاد مؤسسات صناعية وتجارية ومصرفية باموال مشتركة لبنانية ومكسيكية وعربية ..

يساعد ذلك المواصلات المختلفة وسهولتها وقرب المسافات بواسطة الوسائل المتطورة الحديثة وهذه جعلت من العالم المترامي الاطراف رقعة ضيقة امام رجال الاعمال ..

واعلن السيد قنواتي باسمه واسم جميع افراد البعثة شكره وتقديره لفخامة رئيس الجمهورية الاستاذ سليمان فرنجية ولجميع الوزراء ورجال الاعمال الذين ابدوا كل رغبة في التعاون ، وقد ابدى فخامة الرئيس فرنجية عطفا خاصا عندما تشرفنا بمقابلته فقد قال ان للمكسيك منزلة خاصة كريمة لدى فهي تضم نخبة من اخواننا وابنائنا الذين يعتز ويفاخر بهم وطنهم ، وهم يلاقون الترحيب والتكريم من ابناء البلاد الذين يعيشون معهم معيشة اخوية يسودها الوئام والتفاهم والمحبة

ومثل هذا التقدير لقيناه لدى اتصالنا برجال الاعمال والشخصيات الرسمية ، الامر الذي يبشر بنجاح مهمتنا واحتمال قيام علاقات اقتصادية ومالية بين المكسيك وسائر بلدان الشرق الاوسط لا سيما وفي المكسيك امكانات كثيرة ، وهي اكبر واغنى بلد في اميركا الجنوبية واكثرها تطورا وفيها نهضات صناعية وزراعية ومالية قوية ، ومركزة ..

هذا وقد اعرب جميع اعضاء البعثة عن ارتياحهم لما وجدوه في لبنان عند مقابلاتهم للشخصيات الرسمية واتصالاتهم برجال الاعمال والتقنية

صاحب هذه المجلة يلقي كلمة في حفلة وزير الخارجية والمغتربين

بعض اعضاء البعثة في القصر الجمهوري يوضحون للرئيس فرنجية الغاية من زيارة الشرق الاوسط

وترى الدوائر المختصة في المكسيك ان انتاج السلع الاستهلاكية امر ضروري وحيوي لمستقبل بلاد تسير في طريق النمو والازدهار . وذلك عن طريق توفير التسهيلات والحماية للانتاج المحلي واعفاء بعض الصناعات من الضرائب كليا او جزئيا فضلا عن المساعدات الفنية والضريبية والمالية التي تساعد على التصدير .

الى جانب هذا الاهتمام الداخلي اوفدت بعثات اقتصادية وتقنية الى الخارج للدرس والاطلاع وايجاد علاقات على مختلف المستويات تؤمن سير المبادلة التجارية والفنية والاقتصادية .

والبعثة الاقتصادية التي اوفدتها الى الشرق الاوسط برئاسة المحامي الدكتور جورج قنواتي قوامها عدد من رجال الاعمال والاقتصاد بينهم عدد من ابناء الجالية اللبنانية في المكسيك الذين يعملون مخلصين الى جانب ابناء البلاد في مجالات التطوير التجاري والصناعي ومرافقة سير العمل الانمائي ، ومن الذين رافقوا البعثة من اللبنانيين والمتحدرين من اصل لبناني السادة : سليم عبود (صاحب هذه المجلة) فرنسيسكو بدوي ارنست شدراوي ، خوسة الشعار ، دانيال العلم بدري حمدان واميل رزق .

وقد استقبلت هذه البعثة في بيروت استقبالا رسميا وشعبيا ، وفق برنامج وضعته وزارة الخارجية والمغتربين بالاشتراك مع وزارات الاعلام والسياحة والصناعة والاقتصاد والجامعة اللبنانية الثقافية في العالم ، فقد وفر لها هذا البرنامج زيارة المعالم الاثرية والسياحية في لبنان ، والاتصالات الضرورية مع ارباب التجارة والصناعة وسائر المؤسسات التي تهتم بشؤون الاستيراد والتصدير وكانت النتائج ايجابية ، وقد صرح رئيس البعثة الدكتور جورج قنواتي عن انطباعاته لدى زيارته الى لبنان فقال :

لم اكن اتوقع ان اجد في لبنان مثل هذا التطور الذي شمل مختلف القطاعات الاقتصادية والعمرانية والصناعية والاجتماعية والمالية ، ومثل الحفاوة البالغة التي قوبلنا بها سواء اكان من السلطات الرسمية او من الشعب اللبناني الضياف وهذا يؤكد لنا بان مهمتنا ستكلل بالنجاح وهي ترمي الى ايجاد علاقات اقتصادية ومالية بين المكسيك وسائر بلدان الشرق الاوسط التي تنطلق في مجالات التطور بسرعة فائقة

وزير الصناعة والنفط السيد توفيق عساف يستقبل بعض اعضاء البعثة في ديوانه

المكسيك في الشرق الأوسط

البعثة المكسيكية الاقتصادية التي زارت بلدان الشرق الاوسط لدى وصولها الى مطاربيروت

تعتبر المكسيك احدى الدول التي توفر الضمانات المعقولة لاستثمار رؤوس الاموال والتنمية .

وتتخذ المكسيك تدابير مهمة على الصعيدين الداخلي والخارجي من اجل دفع عجلة التطور والانماء الاقتصادي وايجاد اسواق عالمية للانتاج المكسيكي المتطور في مختلف المجالات .

ومن هذه التدابير اقامة معارض للانتاج الصناعي والزراعي ، ودعوة اكبر عدد ممكن من سائر البلدان لمشاهدة ما سيعرض فيها من انتاجات مختلفة ومنها ايفاد بعثات اقتصادية وفنية وتقنية الى الخارج للاطلاع على ما يجرى في العالم من تطور واجراء الاتصالات اللازمة مع ارباب المصالح والمؤسسات الصناعية والتجارية بغية توفير الامكانات لتشجيع الاستثمارات والمشاريع المشتركة وتوسيع قاعدة الصناعة وفتح الابواب امام الانتاج المكسيكي للتصدير الى الخارج ، واستغلال الفرص المناسبة التي توفرها السوق العالمية حاضرا ومستقبلا .

ومن اهداف المكسيك الرئيسية تعزيز الانتاج المحلي وتوفير وسائل التصدير بعد تأمين حاجات البلاد الاستهلاكية ، كما انها مهتمة باصدار تشريعات ضرائبية ومالية تساعد على تشجيع الاستثمارات .

وقد تبين من الاحصاءات ان ثمة ما يزيد على اكثر من ٤٥٠ سلعة صناعية تستورد من الخارج ولا تصنع محليا ، وتستمر الدراسة لتصنيع كافة السلع الاستهلاكية محليا .

فخامة الرئيس الاستاذ سليمان فرنجية يستقبل اعضاء البعثة وقد ظهر السيد فرنسيسكو بدوا في الصورة

دمار وخراب من جراء الغارات الجوية الغادرة على لبنان الجنوبي

وفي الجليل الاعلى جرى هجوم على منازل وسيارات كلهـــا عمليات فدائية قام بها اشخاص من فلسطين ، لم يدخلـــوا اليها من لبنان كما تدعـــي حكومة اسرائيل .

ان الاعمال الانتقاميـــة الاجرامية التي قامت بها حكومة تل ابيب لن تزيد الشعـــب الفلسطيني الا تصلبا بوطنـــه وبحقوقه المشروعة ، فكلما زادت اسرائيل في تحديها وانتقامها ، كلما ازداد كره الفلسطيني والعربي لهذه الدولـــة العنصرية القائمة على الغدر والعدوان .

ان عشرات الادلة تثبت بان الفدائيين الذيـــن قاموا بعملية مدرسة معالوت ، لم يتسربوا من لبنـــان انهم من قوات الداخل ، ولكن لا بد للسلطات الصهيونية من أن تتستر وراء فشلها باعمال عدوانيه انتقاميـــة لتهدئة الرأي العام الاسرائيلي الحانق على حكومتـــه التي لم تستطع حماية السكان ولا عرفت كيف تؤمـــن هذه الحماية لابناء القرى القريبة من الحدود ، لقد اعلن احد نواب اسرائيل بان الحق على الحكومـــة الاسرائيلية وليس على لبنان ، لانه غير ملزم بحمايـــة سكان فلسطين من الاعمال الفدائية او من غيرها .

ان الغارات الغادرة التي استهدفت المدنيين في لبنان كان لها اصداء عالمية واستنكار شديد من قبل سائر المنظمات الدولية ومن الذين يعرفون اهداف اسرائيل التوسعية ، لانها تريد ان تبنـــي دولة على الجماجم ، وان تغتصب الارض بالقـــوة وان لا تستمع الى الضمير العالمي الذي يطالب بعودة اللاجئين الفلسطينيين الى ديارهم وارضـــهم .

ان اسرائيل بغاراتها الانتقامية على الامنيين العزل كانت تهدف التمويه على الجماهير التـــي جاءت من انحاء العالم الى "ارض الميعاد" الذيـــن لم تتمكن من توفير الحياة الهانئة لهم رغم الدعايات ، ورغم الادعاءات ، ان نقمة الاسرائيليين على حكومتهم تزداد يوما عن يوم ، وهذا ما يضاعف الحقد لـــدى الفلسطيني المشرد منذ ربع قرن ، دون ان يرى انصافا او استجابة لصوته ونداءاته المتكررة .

ان العدوان الاسرائيلي الذي اغرق المنطقة من جديد بالدم ، عرقل المساعي السلمية التي يقـــوم بها وزير خارجية الولايات الاميركية المتحدة المستر هنري كيسنجر ، ان الوزير الاميركي جاء الى الشرق الاوسط يحمل الحلول والمقترحات المناسبة لفـــك الارتباط بين القوات الاسرائيلية والسورية فـــي جبهة الجولان ، ولكن مواقف حكومـــة تل ابيب المتناقضة وقفت سدا في الطريق الذي يسير عليـــه هذا الرجل المكلف بمهمة الوصول الى نقطة الانطلاق نحو الطريق المؤدي الى الاستقرار في المنطقـــة .

ان الصمود من قبل القوات السوريـــة الباسلـــة سيرغم اسرائيل على تغيير موقفها وعلى معرفـــة واقعها ومدى ما هي عليه ، من غدر وما تضمره من نيات سيئة واهداف توسعية فان الجيش السوري بقوته وشجاعته سيقضي على الاسطورة التي تحاول اسرائيل ان تقنع العالم بوجودها . فالمعركـــة لن تهدأ ولن تخمد النيران الا اذا خضعت اسرائيل للحق واذعنت للضمير الانساني ....

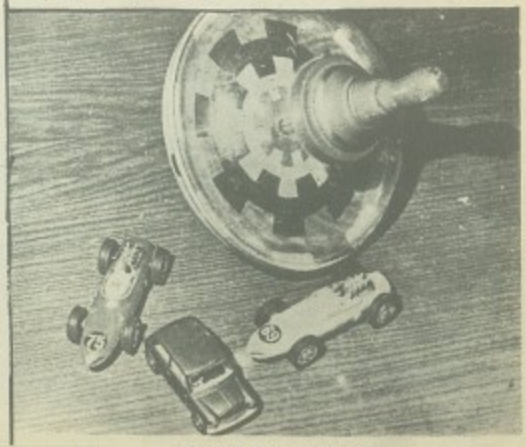

الالعاب المفخومة هدفها قتل الاطفال

اسرائيل تغرق المنطقة في دوامة الدم من جديد!

على هاتين الصفحتين صورا تمثل العدوان الشرس الغادر من قبل القوات الاسرائيلية النظامية ، على قرى الجنوب في لبنان ، فقد قصفت الطائرات الضخمة المدارس والمستشفيات واماكن العبادة دون تفريق ، او تمييز بهمجية ووحشية ..

سقط العديد من الضحايا البريئة من شيوخ ونساء واطفال ومرضى عوتهدمت منازل كثيرة وتخربت الجسور وتشرد السكان ، من جراء القنابل المحرقة والثقيلة والالعاب الملغومة امعانا في الشراسة والغطرسة ، والابتعاد عن الضمير العالمي والانساني ، والاخلاقي .

لقد تكرر العدوان الغادر من قبل القوات الاسرائيلية ، على قرى الجنوب في لبنان ، ادان مجلس الامن هذه الاعمال اللاانسانية والمنظمة الدولية اكثر من مرة ، وشجب العالم باسره الجرائم ، ومع ذلك استمرت اسرائيل في ارتكاب الجرائم والاعمال البربرية التي اقل ما يقال فيها انها اعمال وحشية .

من آثار العدوان الاسرائيلي على جنوب لبنان : دمار وتخريب

لم تكن الامم المتحدة وحدها التي استنكرت العدوان الاسرائيلي بل الصحافة العالمية المعروفة بتاييدها للصهيونية اعلنت استنكارها للغارات الجوية والبحرية على القرى والمدن الامنة وعلى مخيمات اللاجئين الفلسطينيين الذين شردتهم منذ اكثر من ربع قرن ، وهم ما زالون يستنجدون بالضمير والحق ، ولكن دون جدوى ...

لقد اعربت هذه الصحف عن تنجيها للعدوان الذي ليس له ما يبرره ، والذي جعل اسرائيل في عزلة عالمية لانها استهدفت القتل المتعمد دون تفرقة بين فدائي ومدني .

وحجة اسرائيل الواهية هي انها قامت بالعدوان انتقاما لاعمال قام بها بعض الفدائيين داخل الارض المحتلة ، وقد انطلقوا من الاراضي اللبنانية ، وقد اثبت الواقع ان هذه الحجة هي في غير محلها ، بدليل ان احدى الطالبات في المدرسة التي وقع فيها حادث الفدائيين شاهدت احد الفدائيين الثلاثة ، وتعرفت عليه وقالت انه كان يشتغل في مدينة صفد ، مما اتضح ان عمليات فدائية وقعت داخل الارض المحتلة قام بها عناصر فلسطينية هم في داخل بلادهم ففي القدس مثلا اكتشفت عملية فدائية مثلها ايضا في تل ابيب وفي مطار اللد وفي مدن وقرى اسرائيلية

احد ضحايا قنابل "النابالم" الاسرائيلية

رغم الاتفاق على

فك الإرتباط ؟!

رغم فك الارتباط بين القوات المصرية والاسرائيلية عند قناة السويس واحتمال فك الارتباط بين القوات السورية والاسرائيلية في مرتفعات الجولان ، فان ازمة الشرق الاوسط ستظل قائمة ما دام هناك فلسطيني تائه بلا وطن ، وحمام الدم سيستمر اكان هنا ام هناك ، فمهما شددت اسرائيل عدوانها على لبنان ، فالفلسطيني لن يخاف ولا يخسر شيئا لانه لا يملك شيئا ، فلبنان وحده الخاسر .

في لبنان حوالى اربعماية الف لاجيء فلسطيني معظمهم يعيشون في الخيام ويتلقون الاعانات من صندوق الاغاثة الدولية ، فكيف يتطيع لبنان ، هذا البلد الصغير ، ان يتحمل اعباء ثقيلة ، اذا ما تخلت الاغاثة عن مد يد العون لهم ،

في البلاد العربية الاخرى اعداد كبيرة من الفلسطينيين المشردين منذ اكثر من ربع قرن يقاسون الحرمان والفقر ، لا وطن لهم ولا هوية محددة ، فكيف يمكن ان تحل قضية الفلسطينيين اذا بقيت اسرائيل تصر على عدم الاعتراف بحقوقهم وشرعية هذه الحقوق

ان فك الارتباط بين القوات المحاربة لن يحل الازمة ، اذا ما عقبه تدابير حاسمة واعمال ايجابية ونيات حسنة ، واذا ما ارغمت اسرائيل على التنازل عن فطرستها واطماعها التوسعية ،

يقال انه بعد فك الارتباط سيأتي دور مباحثات جنيف ، لوضع الاسس لمشروع سلام دائم عادل .. يرضي جميع الفرقاء ، فكيف يمكن للفلسطيني ان يقبل بالنتائج التي ينجم عنها مؤتمر جنيف ، اذا بقي هو بعيدا ، وهو صاحب المشكلة وهو الاساس ، وهو الذي شردته القوى الغاشمة واحتلت اراضيه ...

هذا فضلا عن مشاكل كثيرة ستظل بدون حل ، لان الاحداث والتطورات التي مرت على الشرق الاوسط خلال ما يزيد على ربع قرن ، اثبتت للعالم ان اسرائيل هذه الدولة التي قامت على الغدر والقوة لن تغير مخططاتها ، ولن تتخلى عن اطماعها ، فهي تريد ان تبني دولة مهما كان الثمن ، وان تحافظ عليها مهما كانت الاساليب ، فلا تهتم للكرامات ولا لانتهاك الانظمة والقوانين الدولية .

يقابل ذلك الاصرار العربي على حشد الطاقات والامكانات المادية والمعنوية من اجل استعادة الكرامة ، ومن أجل الدفاع عن حقوق شعب شردته القوى الغاشمة ، شعب مرتبط ارتباطا وثيقا ، قوميا واجتماعيا ودينيا بالبلدان التي لجأ اليها مرغما .

ان حرب تشرين ١٩٧٣ غيرت المفاهيم الاستراتيجية ، وقضت على الاسطورة الاسرائيلية لذلك نرى بان الازمة في الشرق الاوسط دونها عقبات ، اذا لم تعدل اسرائيل موقفها واذا لم تدرك الواقع ، وتعلم جيدا بان الزمن لن يكون في صالحها ، قد يأتي يوم وتتخلى اميركا عنها ، فكيف بامكانها مواجهة العرب الذين يحيطون بها من كل جانب ، وهم يسيرون في طريق التطور والاستعداد ، لاسيما وقد اخذ اليهود الذين وعدوا بارض الميعاد يجدون ان الدعايات والادعاءات التي حملتهم على المجيء الى اسرائيل انها اسراب وهمية ....

VIAJE CON TRANQUILIDAD Y CONFIANZA

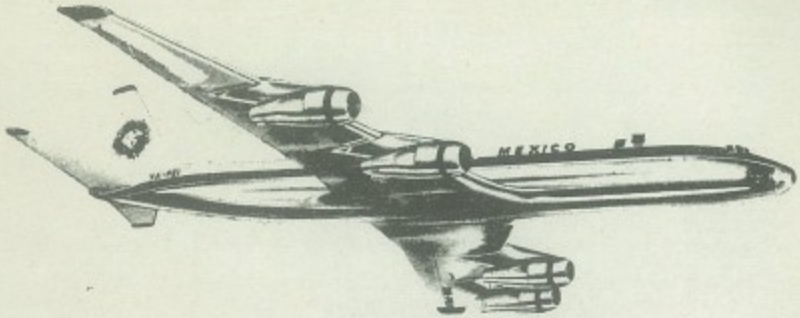

MUY IMPORTANTE

LA UNION LIBANESA DE MEXICO, A. C.

anuncia la

MAGNA EXCURSION

a

LIBANO, SIRIA Y EGIPTO, TIERRAS MILENARIAS, CUNA DE CIVILIZACIONES

con opción a visitar los demás países árabes y europeos en ruta.

Utilizaremos en ese grandioso evento, el FABULOSO JET DC-10 DE AEROMEXICO

Salidas: Agosto, del presente año.

Haga sus reservaciones con la debida anticipación, llamenos a los teléfonos: 521-31-58 y 510-09-95. Avenida 20 de Noviembre No. 53-208. México 1, D.F. con el señor Salim Abud o con la señora Guadalupe Abud de Basila

Tramitamos pasaportes, visas y documentos en general gratuitamente.

RESERVACIONES DE HOTELES, AVION, BARCO, FERROCARRILES, AUTOBUSES, ETC.

Espere Ud. Programa

الغربال

مجلة تصدر في عاصمة المكسيك للفنون العربية والإسلامية

صوت العالم العربي في المكسيك

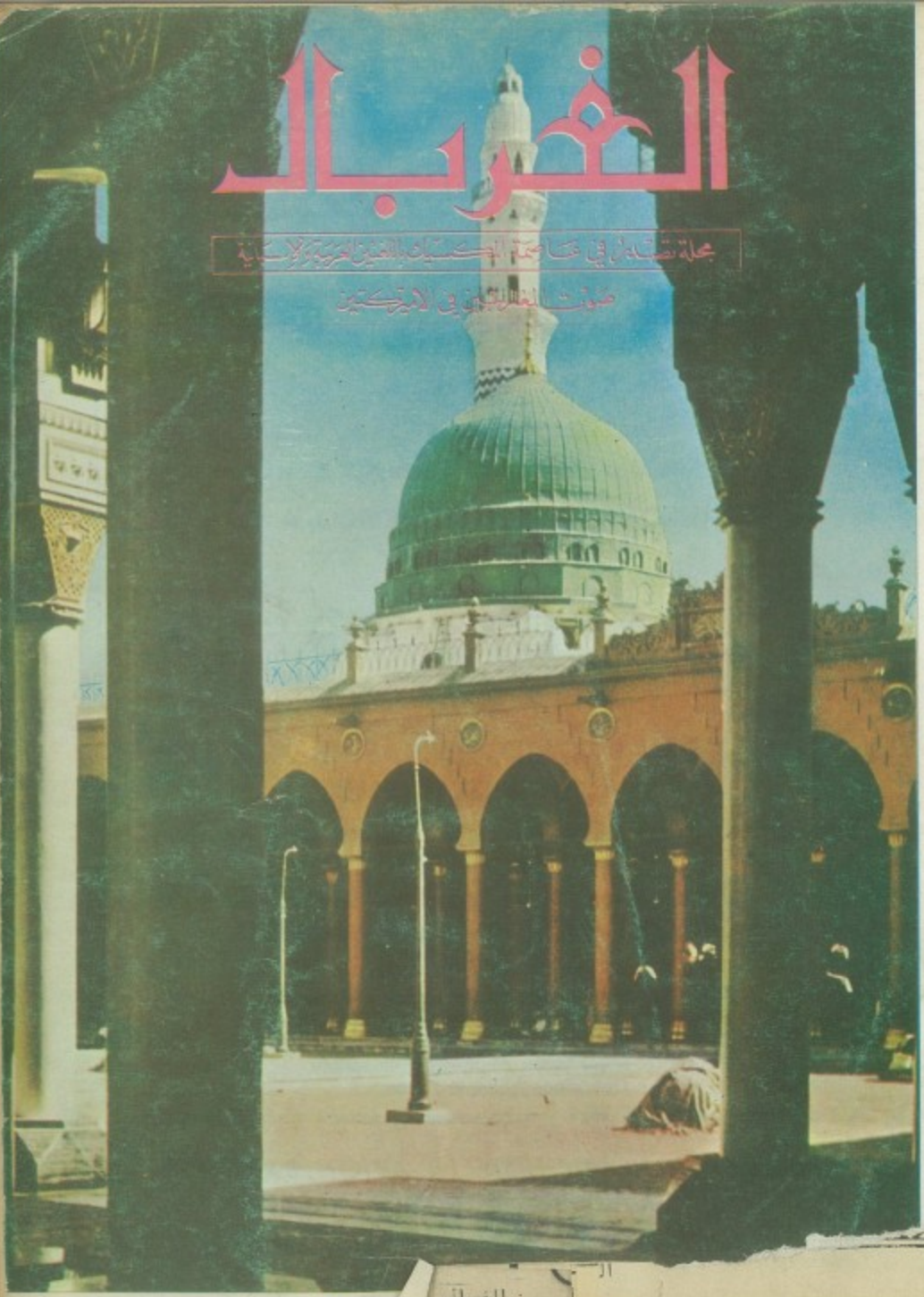

Mezqu