El Gurbal

"La Criba"

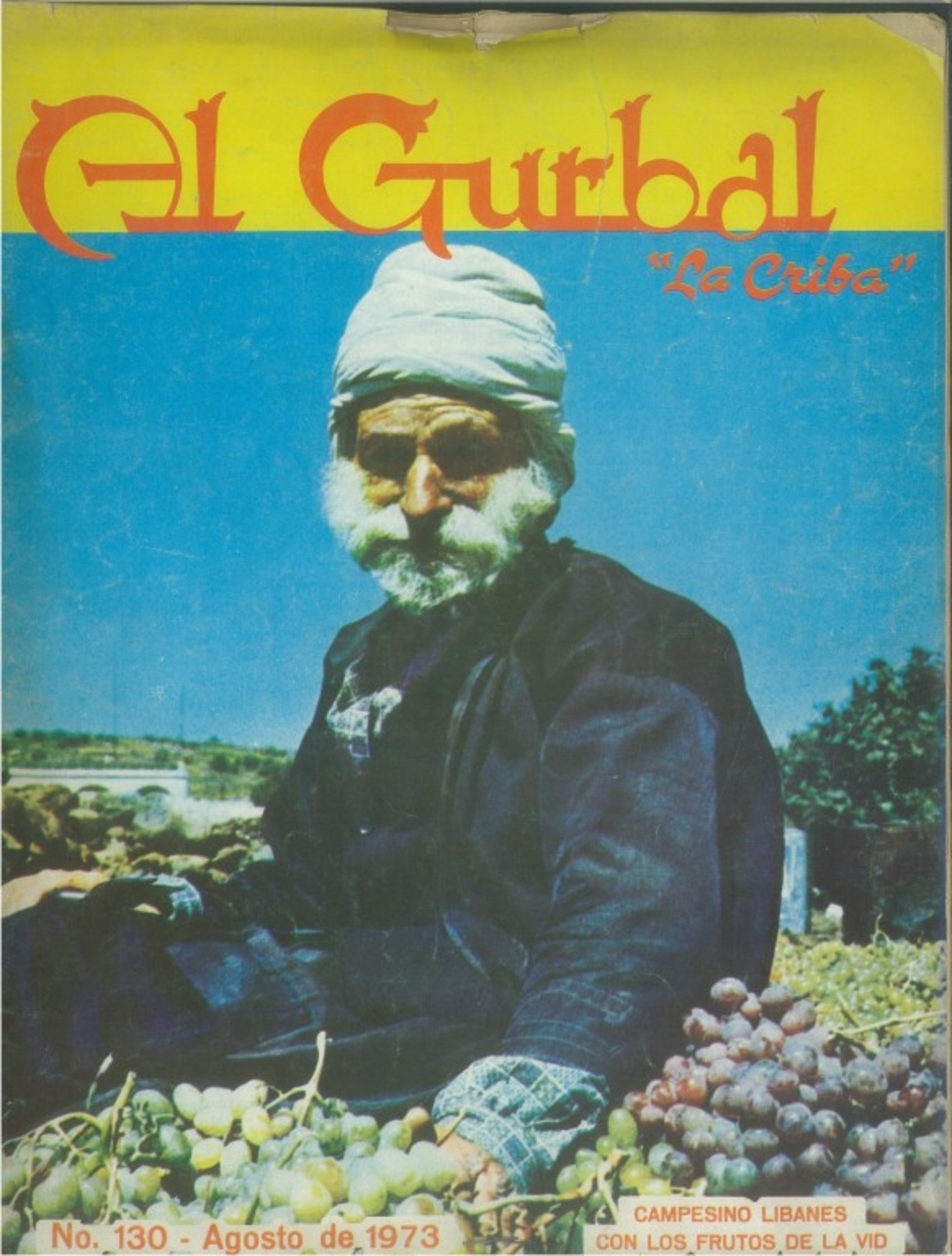

No. 130 - Agosto de 1973

CAMPESINO LIBANES
CON LOS FRUTOS DE LA VID

LOS INCREIBLES ROSTROS DE PARIS

Europa ya no es la misma. La asombrosa evolución de Francia, por ejemplo, es más bien otra Revolución. Pero asombra más todavía el que en nada haya cambiado lo esencial: los rostros increíbles... el arte callejero... la despreocupación generalizada, que rebrota a cada paso con solo rascar la superficie. Viva usted también la tradicional alegría de vivir de los franceses.

8 VUELOS A LA SEMANA

con el mejor servicio a bordo

LUNES · MARTES · MIERCOLES · VIERNES · **Vía Miami**
MARTES · JUEVES · SABADOS · **Vía Montreal**
DOMINGOS **Vía Santo Domingo**

Utilice su Aerocrédito. Consulte a su Agente de Viajes. El le recomendará lo mejor...

feliz viaje... viaje feliz.

AEROMEXICO

RESERVACIONES: 566-08-00 CON 25 LINEAS

Lo que Representa el Directorio de Nuestras Comunidades

En las breves líneas de una referencia, dentro de un Directorio como el que estamos ordenando para la Colectividad Libanesa y las Colectividades Arabes que residen en México, se encierra siempre toda una historia. Es la historia del individuo y la historia de la familia que ha formado, en la secuencia de un destino que adquiere sus dimensiones por el ejercicio de las más nobles facultades y por el medio ambiente en que se ha desarrollado.

Hemos ponderado, en notas anteriores, las ventajas del conocimiento mutuo que este Directorio lleva consigo. Son muchas y dan la razón de nuestro propósito, porque muchas veces vemos lo que está inmediato a nosotros pero dejamos de ver lo que está más lejano y sin embargo de alguna manera es nuestro, por motivos de comunidad a la que no podemos ni debemos substraernos. Al sentirnos en el cauce de una corriente vigorosa, para beneficio de la colectividad que formamos y de la colectividad nacional en la que somos parte, nuevas energías se despiertan que vienen a unirse a las que personalmente hemos tenido que desarrollar todos los días. Pero la misma consideración de la carrera personal es importante, por cuanto supone de esfuerzos sin cuento que se han realizado, de alientos que hemos tenido que ir creando constantemente, de éxitos que nos han halagado y de quebrantos que hemos tenido que superar.

El Directorio comprenderá ahora muchísimos más nombres que el anterior, el de hace veinticinco años. Y cada uno de los nombres nuevos encierra toda una trayectoria que es aportación valiosa al conjunto y que debe exaltarse en calidad de una presencia positiva. Se leen pronto los nombres nuevos, así como los que se reiteran en la enumeraciones de una obra de este naturaleza; pero para ello han tenido que pasar muchos años que guardan todo un desenvolvimiento vital profundamente respetable.

De aquí, la reiteración de nuestro llamamiento para que todos los miembros de nuestras colectividades se apresuren a proporcionarnos los datos encaminados a su referencia correcta. Son datos que tienen imponderable valor. Son datos que no compramos bajo ningún aspecto, como no se compran ni se venden las historias que se hacen con perfiles positivos. Y repetimos que cada uno de estos datos es una parte de historia que se une a la historia general de las Colectividades Libanesa y de otros países árabes, lo que nos ha impulsado a la ejecución de uno de los proyectos más nobles y más extrañados en la conciencia de todos nosotros.

Por eso, el Directorio goza de los auspicios de las organizaciones todas que en nuestros medios funcionan con muy plausible dinamismo. Y es que se trata de una obra de repercusión histórica en el desenvolvimiento de las Colectividades nuestras y nadie debe quedar fuera de sus menciones.

Cada quien estima su cuadro vital conforme al desarrollo que tiene y los empujes que en él se han puesto. El Directorio lo reflejará, con estas mismas especificaciones, para satisfacción de los que hoy viven y para memoria que se ha de guardar en los que vienen después de nosotros. Así, con relleves de trascendencia, se proyectó la obra; así se está realizando; y así quedará en las ejecutorias de nuestras Colectividades.

El Gurbal
"La Criba"

DIRECTORIO

DIRECTOR GENERAL
SALIM GEORGE ABUD ANDRAUES

GERENTE
GUADALUPE ABUD DE BASILA

ASESOR
LIC. GUILLERMO MALJA M.

JEFATURA DE REDACCION
Samuel Franco Delgado

RELACIONES PUBLICAS
Jorge Abud Chami

REDACTOR EN ARABE
Fayek Koury

CORRESPONSALES NACIONALES

Profr. ANUAR MOBAYED. Sres.: NADIM ALI B., Calle 16 de Septiembre No. 426-33, Guadalajara, Jal. NICOLAS ABUSAMRA, Calle Ildefonso Fuentes No. 475 Sur, Torreón, Coah. Profr. NEHME M. FRANCIS, Calle 71 Núm. 477-C, Apdo. Postal No. 384 ,Mérida, Yuc. MARIA KAWAGE DE SAAD, Avenida Ruiz No. 250, Ensenada, B. C.

Sres.: SHAUKI DIAB, 5a. Avenida 17-44, Zona No. 1, Guatemala, C. A. RICARDO HIMEDE, Primera Calle Poniente No. 2024, San Salvador, El Salvador, C. A. REVDO. P. BECHARA BEIRUTI, Tel. 84-55-13, Parroquia Católica Ortodoxa Rio Piedras, San Pedro Sula, Honduras, C. A. PROF. NASRE HABBED LOPEZ, Publicidad "Ideas", Managua, Nicaragua, C. A. NICOLAS MANZUR, Carrera 43 No. 3278, Barranquilla, Colombia.

Registrado como correspondencia de segunda clase el 24 de Abril de 1957, en la Administración de Correos No. 1. México, D. F. Año XLIII. 3a. Epoca.

OFICINAS DE "AL-GURBAL"

20 de Noviembre No. 53, Despacho 208.
Teléfonos: 5-10-09-95 y 5-21-31-58
México 1, D. F.

SUSCRIPCION ANUAL

En México	$ 150.00
En el Extranjero	U.S. 20.00 Dls.
Correo Aéreo en las Américas	U.S. 30.00 Dls.

Impreso en los Talleres de "VELUX", S. A., Caruso No. 279, Col. Vallejo, Tel. 5-17-01-88. México 14, D. F.

NUESTRA PORTADA

Estampa de superior ancestro: el campesino de las libanesas tierras, con los frutos de la vid acariciados como una de las excelencias de su cosecha. En nuestra contraportada, el famoso arco de Triunfo, en la población siria de Lataquia.

SUMARIO

Editorial	5
Actualidad Libanesa	6
Proyección de México	10
Por los Países Arabes	14
Atalaya	18
Mensaje de Atalaya	20
Unión Libanesa Cultural Mundial	21
Nueva Visión de "Flor de Juegos Antiguos"	22
Trayectoria de "AL GURBAL"	24
Carta Abierta a Nuestras Colectividades	25
¿Ignorantes o Mercenarios?	26
Actividades del Club "Centro Libanés"	28
La Voz de los Palestinos	29
Comentos Mundiales	30
Un Testimonio que Mucho Reconocemos	33
Mario Kuri y el Seductor Reclamo del Mar	34
Prioridad a la Iniciativa del "Centro Libanés"	36
El Milagro Brasileño, ¿Mito o Realidad?	38
La Gran Presa de Tabqa, en Siria	40
Unión Akarista	41
Gabriela Harfuch Velasco celebró sus Quince Años	42
Sociales	44
Palabras In Memoriam a Don Hassib Hamdán	45
Elegante Enlace Abed-Mezher	46
Inolvidable Despedida al Excmo. Embajador de la R.A.E.	48
Primera Comunión de Olga Patricia Apud A.	49
Obituario	50
"AL GURBAL" en Arabe	51

EDITORIAL

El Sentido Institucional de la Política en Líbano

Graves problemas de carácter interno y de proyección exterior han originado que se configure, en Líbano, un trance de evolución política que ha sido muy resonante y que por largas semanas ha despertado el interés y hasta el apasionamiento de los libaneses. Se diría que la política libanesa se encontró en una esquina, con todo el cargamento que trae en conformaciones tradicionales y con todos los prospectos de una renovación que abarca muchos capítulos, tanto en el sentido orgánico como en el funcional.

Algo hay que señalar, a criterio nuestro y que es muy importante: no es preciso dejar por el camino ninguno de los valores tradicionales libaneses, para proceder a formas nuevas, como se hace imperativo en este momento. Lo que se requiere es encuadrarles todos en su debido lugar y evitar las inercias que a la postre se traducen en conflictos de lo que es muy difícil salir. Se han hecho facciones de las cosas más nobles, como es, por ejemplo, el sentido confesional religioso representado en los medios legislativos y en los medios ejecutivos. Y con ello, lo más perjudicado es el mismo sentido confesional que debe tener terrenos de mayor altura y quedar siempre libre de las vicisitudes de la política.

A nadie debe espantar eso de un estado laico, que no se confunde con un estado antirreligioso, sino más bien es un respeto absoluto para todas las confesiones y un apoyo institucional al valor espiritual que tienen. Y sin prevalencias, que ninguna de ellas necesita como si fueran menores de edad que tuvieran tutoría de los padres públicos. En este capítulo se han desarrollado muchas pugnas dentro de las crisis de las últimas semanas. Y es que la hora parece haber llegado de modernizar las estructuras políticas, ajustándolas al resorte de la unidad de todos los libaneses, que es el respeto para todas las confesiones y la libertad para su desenvolvimiento, sin los compromisos que habían formado una tradición que ya no ofrece las garantías de la estabilidad democrática tal como los tiempos presentes la están requiriendo.

Líbano pide el esfuerzo de todos sus habitantes, considerando el valor cívico que cada uno de ellos tiene y por encima de los muy respetables coloridos religiosos, porque podemos estrecharnos en consideraciones que dividen más que unen. Y esto, en circunstancias críticas como las de ahora, sería funesto y contraproducente.

Para llegar a una representación nacional, en legislatura y en gobierno, se necesita el denominador común de la ciudadanía sinceramente sentida y honradamente practicada, sin otras trabas que limiten la aportación de los valores políticos y con estructuras que definan el valimiento social de todas y cada una de las confesiones religiosas. Todas las tendencias —los propiamente llamados partidos políticos— son bien recibidas, bajo el signo de un nacionalismo insospechable. En cambio, los intereses creados, hasta bajo el amparo de los mismos respetos confesionales, son obstáculos que hay que superar en la corriente que ahora se ha hecho más fuerte y más decisiva, no solamente por el imperativo de la fuerza política sino también por el mismo respeto de las creencias que no deben quedar sujetas a las vicisitudes de las naturales pugnas partidistas. Y superado este obstáculo, la cuestión se hace más clara y las soluciones se tornan más expeditas. Hay que dar la muestra de que Líbano no es un país rezagado en el manejo de estos factores y la ocasión ha llegado de ponerlo en práctica.

ACTUALIDAD LIBANESA

Bajo el Signo de la Prudencia

En todo el trayecto de las últimas semanas —semanas azarosas políticamente hablando— lo que debe destacarse es la prudencia con que el Jefe del Estado ha procedido, al encomendar la solución de las críticas situaciones a fórmulas de equilibrio en los medios legislativos y en el juego de los factores que pesan en las nuevas estructuraciones gubernamentales.

Es natural que los apasionamientos salgan a flote en circunstancias graves, como han sido aquellas que dinamaron de un quebranto de la disciplina que regule las relaciones entre los factores y los elementos de la soberanía nacional libanesa y los de la resistencia palestina que ofrecieron contingencias muy duras para la tranquilidad del país. Son apasionamientos que se inclinan por cualquiera de los dos extremos, buscando en ellos un sentido nacionalista diversamente interpretado. La moderación de las situaciones estaba en las manos del Primer Magistrado, el Presidente Frangie, quien supo mantenerse a la altura de su representación y de su cometido, con inteligencia para comprender las diversas angulaciones del crítico momento y con energía para imponer las tesis indeclinables de la soberanía nacional por encima de todas las cosas.

A quien haya seguido de cerca la actuación presidencial, en tan críticas circunstancias, no se le habrá pasado por alto la antingencia prudentísima

Una extraordinaria prudencia ha demostrado el Jefe del Estado Libanés, Suleiman Frangie, a quien vemos, en la gráfica, cuando celebraba una entrevista con el Ministro de Relaciones Exteriores de Alemania Occidental, Walter Scheel.

El Presidente del Consejo de Ministros, Takieddin Solh, con el doctor Chamoun, en un cambio de impresiones a raíz de su designación.

con la primera autoridad pública ha procedido, manteniendo el terreno del que nadie puede salirse y respaldando el ejercicio de una democracia en trances en que hay que dar prueba de que esto es algo más que una palabra inoperante. El Presidente Frangie, en sus mensajes y en sus decisiones, demostró una comprensión cabal del alcance de las situaciones y un sentido nacionalista —es precisamente la primera de sus misiones— que en momento alguno sufrió el menor opacamiento. Y con esta defensa institucional suprema, las fuerzas políticas entraron en juego, tanto en los medios determinantes de las mayorías parlamentarias, como en las gestiones encaminadas a la formación del gabinete ministerial.

El Nuevo Gabinete

Formado por veintidós ministros, el nuevo gabinete es el resultado de largas y no fáciles gestiones que llevara a cabo Takieddin Solh, quien con el aumento de las carteras ministeriales ha abierto nuevos rumbos a la gestión del Consejo de Ministros, con participación de los partidos políticos que tienen reconocida significación en la militancia nacional y también de los grupos religiosos y de las comunidades regionales. Puede, por consiguiente, llamarse a este gabinete una fórmula de concentración nacional, muy acostumbrada en los casos de crisis de gran envergadura pero muy difícil de alcanzar porque cada quien entiende el equilibrio a su manera y es preciso llegar a un avenimiento fundamental.

En la composición del nuevo Gabinete, anunciada a los principios del mes de junio, el partido Nacional Liberal está representado por tres ministros; el partido del Frente de Lucha Nacional está representado por dos; otros dos ministros pertenecen al partido que tiene la singular y un tanto pintoresca denominación de "Despertar de Beirut"; un miembro es del llamado Bloque Nacional; otro del Partido Armenio; y los demás representan grupos regionales y las tendencias llamadas independientes. ¿Es ésto una cuadriculación exacta de la potencia y el vigor

Aparece el nuevo jefe del Gabinete Ministerial con el doctor Amine el-Hafez, su antecesor.

Entrevistas de los primeros momentos del nuevo Gabinete: Takieddin Solh recibe el saludo del presidente Yafi y están presentes el doctor Nassib Barbir y Rachid Solh.

real de los partidos políticos libaneses? La respuesta depende del sentido criterial de la cada uno de los partidos y de cada uno de sus componentes. La militancia política no ha cesado, sino más bien se ha enardecido. Digamos, de paso, que en lo que se refiere a las tendencias religiosas —siguiendo una tradición que posiblemente requiera ser superada, pero que aun debe registrarse—, representados en el Gabinete los cristianos maronitas, los musulmanes sunnitas, los musulmanes chiitas, los griegos ortodoxos, los drusos, los griegos católicos, los armenios ortodoxos y los armenios católicos. ¿Valor de confesionalidad en esferas gubernamentales?, ésto el tiempo lo dirá; mientras tanto, la concentración nacional observó una distribución que pueda calificarse de tradicionalmente estratégica.

Se intentó, en la formación del nuevo Gabinete, asegurar la mayoría parlamentaria. Ya hemos hecho referencia, en comentarios anteriores, a la ebullición que en los medios legislativos libaneses se observa, con respecto a las nuevas estructuras del sector público nacional. Es ebullición creciente y nadie puede tacharla de inoportuna, sino más bien es todo lo contrario. Sus resultados son polifacéticos y despiertan una diversidad muy grande de criterios al respecto. Pero, en lo tocante a la virtualidad de la nueva fórmula gubernamental, parece que ésta se ha consolidado, en las manos del Presidente del Consejo de Ministros, que ha demostrado una singular habilidad sobre sus reconocidas dotes de negociador de adhesiones y, sobre todo, de defensa de ese factor de la unidad nacional que él, más que muchos, ha podido realizar.

Los Aspectos Exteriores

Interesan sobremanera estos aspectos de la relación exterior, particularmente con el mundo árabe, en la actual política del Líbano. Con profundo respeto para cada una de las modalidades socio-políticas de los países árabes, tiene que confrontarla obligadamente, pues estas modalidades afectan a la beligerancia que es ambiente en toda la zona del Medio Oriente. Líbano pasó por el trance de situaciones tirantes con Siria y el trance parece superado en la composición del actual Gabinete, eliminando los fenómenos de distensión que culminaran con el mismo cierre de la frontera. Al mismo tiempo, se anuncian excelentes relaciones con Irak y con la República Arabe de Egipto, en la mancomunidad de una causa que está por encima de todas las diferencias institucionales de los regímenes de los países árabes.

El caso de los palestinos entró también en renovadas fórmulas de arreglo, siendo este caso posiblemente el más difícil de confrontar dentro de la misma militancia interna política del Líbano. La decisión nacionalista, que se impuso a raíz de los lamentables sucesos del mes de abril, fue tan entera como justa. El gobierno de Amin Al Hafez, después de Saeb Salam, abrió cauces de nacionalismo correctamente entendido. El posterior, el ahora definitivo, los ha consolidado, con fórmulas que se ajustan a la complejidad de una política que no puede ser de tabla rasa —como lo fuera, en este capítulo de los palestinos, la política de Jordania—, sino que tiene que contemplar todo un cuadro de repercusiones que se extiende a las posibles reacciones de países vecinos, como Irak y Siria. Todo esto ha sido objeto de muchas consideraciones y de muchos comentarios. Por fortuna, se encontró un sentido de comprensión en los dirigentes palestinos, con Arafat a la cabeza, y se ha expeditado la fórmula de una convivencia sin desmedro alguno de los fueros de la nacionalidad libanesa, mantenidos en todo lo alto. Es de desear, sinceramente, que las aguas no vuelvan a encresparse, después de las actitudes irreprochables de las autoridades del Líbano y de la comprensión de quienes dirigen las actividades de los quince campos de refugiados palestinos que en Líbano existen. Hay que tomar en cuenta —y hay que respetar— que los palestinos mantienen el concepto de su propia nacionalidad de una manera cerrada. Pensar en que los palestinos se fundan con los libaneses es un absurdo. No lo harán nunca y por otra parte no tienen por qué hacerlo. Esto no es dificultad para que reciban un trato diferente, que nunca se les ha regateado. No hace mucho, a principios de este mes de julio, el Presidente Suleiman Frangie admiraba que ningún país ha hecho tanto por los palestinos como el Líbano, ya que les considera en las mismas condiciones civiles a los libaneses,

con las mismas leyes y los mismos derechos, exceptuando naturalmente los de la ciudadanía de origen. La oportunidad en que hacia tales manifestaciones el Jefe del Estado Libanés era la de la primera reunión del nuevo gobierno y con ello dejaba esclarecido un tema que durante algunos meses ha conturbado la opinión pública del Líbano.

Por otra parte, en la misma oportunidad el Presidente Frangie señalaba, como la misión fundamental del nuevo Gabinete, la estructuración de la unión nacional, la construcción del país "independientemente de los factores confesionales o de otro tipo". "El Gobierno forma un todo —decía el Presidente—, tanto en el plano interior como exterior". Y esta consigna presidencial es la que priva actualmente en la vida política libanesa. Las mismas divergencias —institucionales, funcionales, ideológicas— deben entenderse como aportaciones de tipo constructivo y no como fisuras en el edificio de la solidaridad nacional que hoy más que nunca se levanta con caracteres de obligación impostergable para todos.

Hay tendencia tradicionalmente llamadas de derecha y de izquierda. En el Gabinete están representadas unas y otras. De donde provenga la mayor esperanza de los libaneses es cosa que el tiempo irá diciendo. Una definición simplista sería una definición conflictuosa y Líbano no está ahora para conflictos de tal naturaleza. Tal nos parece la tesitura del actual momento libanés.

La entrevista del nuevo presidente del Consejo de Ministros con el amir Khaled Chehab.

Un saludo muy representativo: Kamal Joumblat, del Partido Socialista Progresista, y el nuevo presidente del Consejo de Ministros del Líbano.

En la tranquilidad de su hogar, el Primer Ministro y su esposa, Fadwa el-Barazi.

PROYECCION DE MEXICO

Levantar Parejo

EL PUEBLO MEXICANO ACOGIO con civismo y patriótica disposición la política hacendaria inaugurada en el presente sexenio, tendiente a reorganizar y encauzar con métodos modernos y técnicos los recursos fiscales de la nación. Los tiempos son otros. El ciudadano presencia cada día el crecimiento urbano de las poblaciones, de las vías de comunicación por todos los rumbos del país, el mejoramiento de los servicios de agua potable, de la educación y de las atenciones sanitarias. No podía ser remiso a la contribución que la patria le exigía para continuar un vasto e ilimitado programa de desarrollo y engrandecimiento en todos los órdenes de la vida civilizada. En los días en que fueron establecidas nuevas normas recaudatorias e impositivas, con vistas a las necesidades de los proyectos gubernamentales, en vez de las resistencias, las críticas y las desobediencias que algunos pesimistas esperaban, fue precisamente el asentimiento y la aprobación entusiasmados y la cooperación resuelta del pueblo lo que encontraron las disposiciones emanadas de la Secretaría de Hacienda. Todo el mundo se aprestó a cumplir con sus obligaciones y a llenar los requisitos que se le reclamaban. Desde entonces se nota un constante movimiento de público en las oficinas hacendarias, haciendo cola si es preciso para cumplir con su deber social.

LA FRANCA Y CONSCIENTE CORRESPONDENCIA del pueblo y la atingencia de la política gubernamental han traído, como se ha visto, beneficios ostensibles en los servicios públicos, muchas veces superiores a los esperados.

Ahora bien, los resultados hubiesen sido aún más halagüeños y provechosos, si muchos malos mexicanos y ciudadanos no rehuyeran con artimañas censurables el pago de sus impuestos. La evasión fiscal es un mal que le está haciendo mucho daño a la economía del país y al desarrollo de sus planes constructivos.

Oportuno consideramos la advertencia en este sentido formulada por el ingeniero Ernesto Barroso Gutiérrez, presidente de la CANACINTRA. "El in-

El Titular de la Secretaría de Hacienda y Crédito Público, licenciado José López Portillo, exponía la política hacendaria del régimen ante los representantes de la prensa.

cumplimiento fiscal —dijo— sigue siendo un problema nacional que no sólo frena el desarrollo, sino que recarga en unos cuantos el peso de la economía. Los escurridizos, morosos y apáticos que se apoyan en argucias legales —o ilegales— para no cubrir sus obligaciones fiscales son antipatriotas".

Las razones y argumentos del funcionario, que por cierto nosotros hemos venido comprobando en nuestra investigación periodística, son más que suficientes para que el Gobierno adopte medidas infalibles, equitativas y eficaces para traer a los "evadidos" al redil de la sana y honesta contribución

Los dirigentes de la banca privada mexicana —en la gráfica, con el Primer Mandatario de la nación, licenciado Luis Echeverría— han manifestado su propósito de proyectarse sobre el campo y la pequeña y mediana industria.

El Presidente Echeverría visitaba recientemente las nuevas instalaciones del Departamento de Asuntos Agrarios y Colonización, que comprenden el servicio de modernas computadoras para el mejor funcionalismo.

pública. Disimular su libertinaje y no someterlos a las reglas generales de la responsabilidad nacional, traería como consecuencia seguramente el malestar y en definitiva la desmoralización de todos aquellos buenos mexicanos que, desde el primer momento, pagan sus impuestos y observan todas y cada una de las normas fiscales. Todos estamos en el deber de levantar a la nación hacia arriba y adelante, hacia el progreso, pero ese esfuerzo debe ser unánime, es decir, hay que levantar parejo.

Alineación Mexicana

LOS COMPONENTES DEL CONSEJO de la Asociación de Banqueros de México, visitaron hace pocos días en Los Pinos al Presidente de la República para comunicarle una determinación trascendental para la economía y la elevación del nivel de vida de los mexicanos. Le informaron al Primer Magistrado que habían decidido ampliar sus servicios al campo e impulsar los canales de financiamiento hacia las industrias pequeña y mediana, así como a la naciente industria rural.

El acuerdo no puede ser más importante, y PROYECCION MEXICANA lo anota en sus líneas por todo lo que significa para el país. Poco a poco, personas, sectores, agrupaciones e instituciones van comprendiendo las prédicas y las explicaciones del Jefe del País. A veces surgen dudas, incomprensiones y críticas debidas con toda seguridad a que no se puede lograr de un golpe la alineación de todas las mentalidades e intereses al significado, las leyes

El Primer Mandatario con los alumnos de los centros universitarios; el diálogo es el procedimiento para plantear y resolver problemas.

y los fenómenos de los tiempos que estamos viviendo, no por falta de claridad y precisión del Presidente Echeverría, cuyos llamamientos y exposiciones doctrinarios se caracterizan inalterablemente por una lógica transparente y un conocimiento perfecto y profundamente verificado acerca de todos y cada uno de los problemas que aborda.

"Necesitamos —dijo Echeverría a los visitantes— que la banca privada tenga un mayor sentido social, y que a estas importantes medidas que han adoptado se agregue una conciencia permanente de ustedes, para apoyar las actividades productivas, aun las más modestas, que resultan ser las básicas. En el campo es donde se genera la mayor riqueza de nuestro país, y es el campo el que ha dado el apoyo al desarrollo de la industria, del comercio y de los servicios. Por ello es necesario fortalecer al campo mexicano, y ustedes los banqueros tienen muchos elementos para hacerlo, así como ahora tienen ustedes la disposición para lograrlo".

Oportunísimas de todo punto fueron las observaciones del Presidente de la República. Lo que les dijo a los banqueros hay que recordarlo y remacharlo constantemente, porque todavía hay quienes se aferran a la idea de que el campo no sirve para nada, que es un erial del que sale muy poco para

El Jefe del Departamento del Distrito Federal, licenciado Octavio Sentíes, ofrecía una explicación sobre el Fideicomiso de la Ciudad de México.

El Secretario de Gobernación y presidente de la Comisión Federal Electoral, licenciado Mario Moya Palencia, exponía el funcionalismo democrático de la jornada del primer domingo de julio, en la que la ciudadanía acudió a las urnas para la renovación de la Cámara de Diputados del Congreso de la Unión.

satisfacer las necesidades de la colectividad, y al que no vale la pena prestar atención alguna. Eso sucede porque los banqueros están acostumbrados a trabajar con generalizaciones numéricas, con datos mágicos que se incuban en las computadoras, y ese ambiente de elevadas temperaturas tecnocráticas les hace olvidar a veces el cosmos, la tierra, la naturaleza, los campesinos que se rompen el lomo bajo el sol o bajo el vendaval para alimentar a la nación. Los banqueros deben practicar el sabio y práctico ejercicio de Anteo, para quien era indispensable pegar el oído a la tierra con el fin de estar al tanto de sus pulsaciones y no separarse de ella, lo que consideraba la muerte del individuo y la desaparición de la vida.

Ciudad Adulta

EL FIDEICOMISO CREADO POR EL Presidente Echeverría para integrar el desarrollo urbano de la Ciudad de México, divide la historia y el desenvolvimiento de la antigua Tenochtitlan en dos grandes etapas: la del pasado y la del futuro. Al nacer el FIDEURBE, como sintéticamente se llama al Fideicomiso, pasan a la historia las acciones individuales y muchas veces caprichosas en el planeamiento de la ciudad, se acaban los negocios sucios de fraccionadores y mercaderes sin escrúpulos, la vida económica, social y espiritual de la urbe empieza a integrar un haz solidario y fuerte, un solo aliento de civilización, progreso y engrandecimiento. Es cierto que es el mismo desenvolvimiento de los pueblos y de las ciudades el que se da los instrumentos jurídicos indispensables para seguir adelante, pero esas instituciones no brotan y crecen hasta tanto no haya hombres, gobernantes como el Presidente Echeverría y el Licenciado Octavio Sentíes, que las propicien y estructuren, conscientes del momento oportuno de su nacimiento, de la forma, la fisonomía y el espíritu que las ha de caracterizar.

El crecimiento de la Ciudad de México no podía continuar a merced de la improvisación y de los intereses mercantiles de algunas personas a quienes poco importa el futuro, la felicidad, comodidad y decencia de las generaciones venideras. Hay que tomar en cuenta que la población de la capital de la República aumentó de 4.870,000 habitantes en 1960, a 6.874,000 en 1970. La densidad de esta misma población fue de 3,250 a 4,583 habitantes por cada kilómetro cuadrado en la última década con una dimensión de 548 hectáreas anuales, en promedio, de terrenos ejidales o comunales, en tanto que la superficie total del D. F., permaneció estática en 1,499 kilómetros cuadrados.

Finalidades principales del FIDEURBE son la seguridad pública, la tranquilidad social y el encauzamiento legal de las tierras ejidales o comunales que tarde o temprano deban pasar a formar parte de la metrópoli, de suerte que sus propietarios no sean víctimas de abusos y tropellos. También comprende el FIDEURBE el establecimiento de zonas de reserva territorial que estén fuera del alcance de especulaciones desmedidas respecto del suelo de la ciudad.

Los cometidos sociales del FIDEURBE son de la mayor importancia para la Ciudad de México. Debe coadyuvar eficazmente a la eliminación de las ciudades perdidas y de los cordones de la miseria, los fraccionamientos clandestinos. Tenemos confianza absoluta en la capacidad del licenciado Octavio Sentíes, Jefe del Departamento del Distrito Federal, para cumplir y echar adelante las directrices del Presidente Echeverría en cuanto a los problemas específicos de la capital. Hemos venido viéndolo trabajar sin descanso, paso a paso; y es cierto, muy cierto que se está cumpliendo su programa de humanización de la capital. De un funcionario como el licenciado Sentíes se pueden esperar éstas y mayores realizaciones, podríamos decir que sorpresivas obras en el inmediato futuro. "El FIDEURBE —afirmó el Regente— es un instrumento promotor del cambio social dentro del orden legal e institucional".

POR LOS PAISES ARABES

A los planos internacionales ha pasado, una vez más, la cuestión del Oriente Medio, bajo un signo tan confuso por un lado y tan determinado por otro que nuevamente nos encontramos en el callejón sin salida que se configurara desde que el Consejo de Seguridad dictara su fallo en noviembre de 1967 y el fallo no fuera observado por los israelitas con el apoyo de uno de los miembros permanentes de dicho Consejo, los Estados Unidos. Se produjo entonces —y continúa inalterable— una crisis funcional que es la más grave que ha padecido el más importante de los organismos de la ONU. Y en esta crisis se maneja todo.

Dentro de ella, los factores en juego van adquiriendo diversa angulación, la mayor parte provocada por una constante presión israelita sobre las mismas arbitrarias fronteras que se han trazado, en indicio manifiesto de un programa expansionista que apunta por todos lados, especialmente por el norte y occidente. A los hechos en que intervienen los guerrilleros palestinos —una causa cuya justicia nadie puede poner en duda, cualquiera que sea el criterio sobre los procedimientos adoptados— se les busca una interpretación propicia al expansionismo, aunque esto redunde en víctimas de enorme iniquidad como las regiones libanesas que han sido objeto de incursiones armadas de los comandos israelitas. Sobre la superficie de los fenómenos aparentes hay un fondo de mucha mayor profundidad, que no escapa a la apreciación de los conocedores de la historia del sionismo imperialista. Por eso, cualquier rectificación impuesta por el organismo internacional más alto del mundo cae en el vacío. Y esta secuencia de causas gravitantes sobre la realidad cotidiana del Medio Oriente no puede nunca perderse de vista en el análisis de la historia contemporánea y de los móviles de quienes son actores principales de la misma.

El debate sobre los problemas del Medio Oriente en el Consejo de Seguridad de la Organización de las Naciones Unidas. Intervenía el representante de la República Arabe de Egipto, Ministro de Relaciones Exteriores, Mohammed Hassan el-Zayyat, con demandas sobre la desocupación de los territorios árabes y la justicia que asiste a la causa de los árabes palestinos. Al ventilarse la cuestión de fondo, en posterior reunión, el veto norteamericano cerró todos los caminos.

El equilibrio es muy precaria ley de paz. Y sobre ello, se apoya en un manejo que tampoco tiene las mínimas garantías de estabilidad.

En el Consejo de Seguridad

Por fin, se celebró en el Consejo de Seguridad de la ONU la sesión en que el caso del Medio Oriente había de atacarse a fondo. Nada de extraño tiene que la iniciativa la tomaran los países tercermundistas que plantearon la cuestión en los mismos términos en que viene planteada desde hace seis años: el requisito, fundamental e indispensable, de la evacuación de los territorios ocupados por las tropas israelitas a raíz de la guerra de mediados del 67. Sin esta evacuación, realizada en toda la línea de las ocupaciones y realizada sin condiciones de mercantilismo político, no se puede proceder a un examen de cualquier propuesta de paz.

En esta ocasión no fue larga la deliberación del Consejo. Y es que las argumentaciones ya han sido exhaustivas anteriormente y nada nuevo tienen que ofrecer. Los motivos circunstanciales de urgencias, como son las agresiones israelitas que lógicamente provocan la reclamación de los representantes de los países agredidos, no hacen más que replantear el caso. Es bien sabido que todas las mediaciones procuradas —la más notoria es la del mismo encargado de la ONU para este asunto, Gunar Jarring— requieren el terreno sólido de situaciones no afectadas por una irregularidad como es la ocupación injusta de territorios ajenos. Contra esta muralla se han estrellado todos los intentos, aún los que se hacen de buena fe, y seguirán estrellándose a juzgar por la secuencia de los acontecimientos, de las posturas, de los respaldos y también de ciertas indiferencias que mucho están resaltando ya en el cuadro internacional con respecto a la cuestión del Medio Oriente.

El Presidente de la República Arabe de Egipto, Anuar Sadat, en su visita a Trípoli, con la mano enlazada a la del Presidente de Libia, Moammar Khadafi. La federación de los dos países está en proceso; pero la alineación frente al común enemigo no tiene duda alguna.

La sencillez de una alternativa dramática ha estado en las últimas declaraciones del Presidente de la República Arabe de Egipto, a quien vemos, en la gráfica, observando con un telescopio las posiciones fronterizas del Sinai. Lo acompaña el Ministro de la Defensa, general Ahmed Ismail.

Se esperaba el rápido desenlace de la sesión del Consejo en que el problema se abordaba a fondo: una inmensa mayoría de sus miembros, permanentes y no permanentes, en favor de la propuesta que obligaba a la evacuación de los territorios ocupados por los israelitas; y un veto que frustraría el peso de esta mayoría, el veto de los Estados Unidos. Una vez más nos podemos preguntar: ¿en qué razones aceptables se apoya el veto norteamericano para una condición absolutamente necesaria en orden a cualquier fórmula de pacificación en aquellas zonas? No hubo explicaciones ahora, como tampoco las ha habido en otras ocasiones. Sencillamente, es una postura simple y categórica, a manera de consigna. Y en política de consignas parece absurdo hablar de razones, de motivos, de justificantes o de lo contrario. Ya hemos observado, en apostillas anteriores, que hasta el mismo terreno que los Estados Unidos quisieran suavizar, recomendando al

La entrevista, en París, del Rey Faisal, de Arabia Saudita, y el Presidente de la Quinta República Francesa, George Pompidou. El problema del Medio Oriente está en el terreno de las determinaciones de tipo internacional y en este terreno es donde se dan las mayores contradicciones.

régimen sionista la devolución de los mencionados territorios, fue puesto bajo una negativa cerrada de los israelitas. Estos son los que dan la pauta de las posiciones norteamericanas, con una impresión muy pobre de las actitudes de Washington que dan la sensación de seguir los dictados del sionismo. Y el veto de la sesión de referencia fue una demostración más de esta pobreza política.

El Unico Camino

Los países árabes no han sido simplistas ni menos nugatorios en cualquier expediente de un orden más garantizado en el Medio Oriente. Tienen sus tesis históricas sobre la morfología política, militar y económica de la región mesoriental; pero en el terreno de los acontecimientos se han situado en función de réplica —obligadísima— a las agresiones de que han sido objeto. Al perfilarse muchos caminos de solución a los problemas trascendentales de una crisis que se ha convertido en inquietud mundial, los países árabes han tenido que marginar soluciones blandas a medida que la realidad se ofrecía de otra manera. Y repetidamente han llegado a la conclusión de que el único camino que resta para impedir expansionismos que prácticamente no tendrían término es el de la guerra. Hablar de guerra, actualmente, parece una insensatez, pero insensatos son los que la ponen en el terreno, no los que la aceptan porque no tienen otro remedio.

Los acentos del Presidente de la República Arabe de Egipto, Anuar Sadat, sobre la aplicación de este recurso supremo han cobrado a últimas fechas mucha relevancia. Los ecos que estos acentos han tenido en los ámbitos del mundo árabe han sido de diversa contextura. Están las incandescencias nacionales, perfectamente justificadas; están las llamadas guerras santas, a las que podemos considerar fuera de época; están los confrontamientos económicos, que tienen indudablemente su razón de ser; y están las alianzas de tipo internacional, de las que no se puede prescindir en el contexto de los sucesos del Medio

Los países del Tercer Mundo apoyan resueltamente las tesis del mundo árabe en la actual situación conflictiva mesoriental. En la gráfica, el Presidente Anuar Sadat, de Egipto, al ser recibido en Yugoslavia por el Presidente Tito.

Oriente, como de ellas no se puede prescindir en ningún escenario del mundo.

Caminos de guerra son los armamentismos que se observan en todos los puntos del conflicto mesoriental. No se hacen balances porque es muy difícil hacerlos y porque a tanto no ha llegado el descaro de quienes esta guerra están impulsando, pero los indicios de la contabilidad militar son tal claros que a nadie puede caberle la menor duda de que hay aprestos para la suprema y menos afortunada contingencia conflictiva, la de la guerra declarada. Los compases se están apresurando, simultáneamente a las fintas de penetración diplomática que tuviera como objeto abrir brechas en la unidad del mundo árabe. Esto nunca ha faltado en la estrategia política de las influencias que recaen sobre este escenario. Pero cada día se simplifican más los factores, se esclarecen los planteamientos, se perfilan las alternativas y se hace más imperiosa la desgarradora realidad de la violencia.

Hay elementos de distracción, sin duda alguna, por aquello de que la guerra —dejando a un lado las locuras imperialistas— no es cotizable para nadie. Hacen su aparición en una forma que diríamos oportunista. Puede ser por Jordania, puede ser por Túnez, puede ser por cualquier otro lado; pero todos estos elementos distractivos llegan siempre al mismo término: lo categórico de la alternativa que el sionismo ha trazado. Ante eso poco es lo que se presta a elucubraciones y hasta manejos de un tipo pacifista falso, como son los que se han fabricado en torno al problema palestino que es uno de los resaltantes en la cuestión. Claramente se ha demostrado ya que cualquier solución es inoperante. De Jordania salió la especie de un hogar árabe palestino, distinto del hogar sionista, y no fueron muy lejos por la respuesta: los sionistas dijeron que este hogar palestino puede muy bien establecerse en tierras jordanas, que amplitud tienen para esta nueva conformación de quienes perdieron todo ante la avalancha sionista. Esto equivale a un reiterado naufragio de una fórmula blanda y revela, por sí mismo, la inutilidad de tales expedientes de distracción.

Como lo revela el hecho de la negativa cerrada de los sionistas a entablar negociaciones con la comunidad de los países árabes. Es de notar que el reto de los sionistas ha sido un reto a esta comunidad. Pero a la hora de substanciarlo, con la ocupación de territorios árabes como prenda mercantilista, se procura, con muy mala fe, el trato bilateral con cada uno de los países árabes y no con su conjunto. De aquí han salido los pronunciamientos políticos israelitas, a todas luces malévolos y tendenciosos: la negociabilidad de las fronteras, la discriminación de los territorios ocupados —la ciudad de Jerusalén no sería devuelta nunca—, la diversa y cambiante forma de entender la seguridad nacional; y en el fondo de todo ello, el aprovechamiento de las riquezas naturales que el sionismo trata de incorporar a su dominio, como sucede en el caso de los recursos hidráulicos del Líbano sur.

Es, la del Medio Oriente, una guerra en el gatillo disparador. Los países árabes lo saben y lo esperan. Es todo lo que puede decirse de momento.

ATALAYA

Por Bey Dambag Cájer.

En nuestro número anterior, ofrecimos hacer un análisis de la situación que priva en el Golfo Arábigo, actualmente en grave peligro por las ambiciones de Irán, que está aprovechando el conflicto árabe-israeli como coyuntura para llevar adelante sus sucios propósitos.

En el alba del 30 de noviembre de 1971, fuerzas armadas iranias ocuparon, con la complicidad (cuándo no) de la Gran Bretaña, tres islas árabes que se encuentran precisamente en el Golfo Arábigo, pero ésta fue simplemente la noticia tal como se difundió; sin embargo, es muy difícil evocar el desarrollo de tales acontecimientos sin sublevarse, tanto más cuanto que ellos constituyen una flagrante violación del Derecho Internacional y de los principios que rigen las relaciones entre los Estados.

La agresión irania y la complicidad inglesa, ameritan un estudio más completo. En efecto, el interés en la región reside en que ella está enclavada en la tradicional ruta hacia la India. Cuando en 1507 ocuparon el Golfo los portugueses, no tenían más interés que su posición geográfica para fines comerciales, sobre los cuales giraba el interés y las luchas entre las potencias coloniales de aquella época. Persia que también participaba en la lucha, logró ocupar Bahrein de 1753 a 1783, y a pesar del corto tiempo de la ocupación (apenas 30 años) y de que han pasado dos siglos, continúa considerando a Bahrein como parte de su territorio, así como también al conjunto del Golfo Arábigo, habiendo llegado al grado de hacer de Bahrein, el "departamento 14" de Irán.

La Gran Bretaña ejerció un control absoluto sobre la región hasta la aparición, al comienzo de este siglo, de los Estados Unidos como competidora. Esta situación se origina ya no tanto por razones simplemente estratégicas en la ruta hacia la India, sino fundamentalmente por el descubrimiento de la riqueza petrolera de la zona, que hizo aumentar su importancia y las ambiciones de todos.

En 1901, el Shah Mouzaffar Al Dine, otorgó a un hombre de negocios británico, M. W. Darsi, una concesión a largo plazo para proceder a trabajos de prospección. El petróleo, desde luego, comenzaría a ser el elemento esencial alrededor del cual se fijaría la lucha, y al mismo tiempo, la influencia inglesa empieza a consolidarse, basándose en una nueva e intrincada serie de "intereses vitales".

La Gran Bretaña pudo proteger sus intereses petroleros en Irán e Irak, por medio de concesiones contractuales, reforzadas por la influencia británica ejercida a nivel del medieval aparato político en ambos países. Así, sobre las costas del Golfo Arábigo, Inglaterra impuso su protectorado en virtud de los "tratados", llamados más tarde "tratado general" y de las concesiones petroleras directas.

Las luchas de liberación constituyen el elemento más importante en la historia de esa región. La proclamación de la República en Irak, y el ímpetu que tomó el movimiento de liberación en el Golfo, crearon a la Gran Bretaña una nueva situación. El Irak republicano constituye una base sólida para el movimiento de liberación nacional, se encuentra además en primera fila para el establecimiento del socialismo en la región, y debido a ello, la influencia británica se redujo a la presión económica ejercida por medio de las compañías petroleras y a los diferentes papeles asignados a los aliados de la Gran Bretaña en esa región.

La lucha por la liberación en el Golfo, le ha resultado muy cara a Inglaterra, y sus dificultades, aunadas a otras circunstancias internacionales, pesaron mucho en la balanza de pagos inglesa, en una época en la que la ocupación militar directa, llegó a considerarse un método pasado de moda, y si a todo ésto se añade la presencia de los Estados Unidos en la escena política internacional, como líder del imperialismo, comprenderemos mejor el gran complot llamado "la redistribución de zonas de influencia" y las razones de retiro de los británicos del Canal de Suez antes del fin del año de 1971.

Irán reaparece en la escena y el gobierno de Teherán, reafirma sus "reivindicaciones" en el Golfo y las costas occidentales; se apresta incluso a denunciar la legalidad de la ocupación británica y pese a la inmigración sostenida proveniente de Irán, los resultados del referéndum practicado en Bahrein,

confirmaron brillantemente el carácter árabe de ese país y puso de relieve las aspiraciones de la población a la independencia.

Los gobernantes iranios hipócritamente fingen haber aceptado el resultado del referéndum, respetando los principios de la autodeterminación, empero, la realidad demuestra que detrás de la aparente aceptación irania se encuentra la promesa británica de ayudar al gobierno de Teherán a extender su influencia sobre otras regiones árabes. La ocupación irania de las tres islas que mandan sobre la entrada del Estrecho de Hormoz, es un acto destinado a asegurar los complejos intereses norteamericanos, británicos e iranios.

Los Estados Unidos no deberán tener ninguna preocupación respecto a sus intereses petroleros en Bahrein, en las regiones vecinas y en Saudi Arabia en particular en tanto que Irán se encarga de proteger los intereses económicos de Londres y Washington en el Golfo, además, de ésta manera los ingleses salvaguardan sus intereses a un costo menor. Irán, pretendiendo llenar "el vacío" dejado en la región por el retiro de las tropas británicas, ha llegado a ser la potencia principal en la zona, aunque actuando siempre dentro del marco de las directrices de la política occidental, y ejerciendo las presiones necesarias sobre las fuerzas de liberación sobre todo en Irak.

Irán espera realizar sus ambiciones expansionistas en Chat Al Arab, y dos años después de haber violado el acuerdo de 1937 sobre la frontera con Irak, aún no se considera satisfecho. Las explicaciones dadas por el gobierno iranio para tratar de justificar la ocupación militar de las tres islas árabes, no encuentran ninguna razón histórica real o posible de ser aceptada, porque esas islas jamás pertenecieron a Irán, y su población ha sido y es eminentemente árabe; el simple hecho de acordar compensaciones financieras al gobernador de Sharquia, desmiente las pretensiones iranias respecto a la propiedad de la Isla Abbou Moussa en su favor.

La protesta del Emirato de Raas al Khaima, demuestra claramente la falta de cualquier acuerdo de cesión de soberanía en favor de Irán sobre las islas de las pequeñas y grandes Tomb. El Derecho Internacional no reconoce la legitimidad de la anexión de los territorios de un país por la fuerza armada de otro. Además, la Gran Bretaña, potencia protectora del Emirato de Al Sharidja, y Raas al Khaima, no puede ofrecer parte del territorio perteneciente a uno de esos emiratos a otro país. Lo sucedido en el Golfo recuerda extrañamente la cesión de Palestina al sionismo, en la época en que Inglaterra ejercía un mandato sobre ese territorio.

Irak hizo saber a los otros países árabes la necesidad de tomar una posición común frente a los complots imperialistas. Todos los países amantes de la libertad deberían asumir sus responsabilidades cuando el principio de la autodeterminación de los pueblos se encuentra en peligro; la colectividad internacional está llamada a imponer el respeto al Derecho Internacional para evitar encontrarse ante un nuevo problema como el palestino, susceptible de poner en peligro la paz de la región del Golfo y hasta del resto del mundo.

DISTRIBUIDORA "AMCO"

Artículos religiosos y novedades en plata, oro y piedras preciosas. Artículos de regalo para matrimonio, cumpleaños y Primeras Comuniones. Pulseras de oro estilo oriental.

Propietario: MUCIO FAUR

Av. 16 de Septiembre 10-201 Tel. 5-13-18-20 México, D. F.

CARTA AL MAS ALLA

Srita. María del Carmen Mansur Gali, q.e.p.d.

Srita.
María del Carmen Mansur Gali.
P r e s e n t e .

Muy querida "Güerita":

Por un momento quiero tener la ilusión de que esta carta será leída por ti; quiero también imaginarme la expresión de tu carita al ir leyendo cada párrafo; quiero ver en el rostro de tus padres sus reacciones al verte a ti dando lectura a una misiva que, por primera y única vez, te envía tu tío.

Como tú lo sabes muy bien, siendo aún muy jóvenes (casi unos niños), tus padres tuvieron la fortuna de encontrarse uno al otro, uniendo sus destinos para formar una hermosa familia, cimentada en las más nobles y puras tradiciones familiares de ambos lados. Así, comenzó la historia de un matrimonio joven, lleno de lindas ilusiones y, naturalmente, con los contratiempos que su inexperiencia les provocaba, lo que lejos de distanciarlos los acercó más y los hizo conocerse mejor y quererse cada vez en forma más leal.

Todo era muy bonito, pero los años pasaban y el hijo anhelado no se anunciaba. Fue preciso luchar mucho hasta que Dios quiso bendecir aquella unión enviando a tu hermano Federico, lo que llenó de gran alegría no sólo a tus padres sino a toda la familia que también esperaba aquel gran acontecimiento; luego, al fin humanos, desearon fervientemente formar la "parejita" y se esperó nerviosamente la llegada de... una niña: tú, que llevaste a tu hogar la dulzura que sólo las mujercitas pueden brindar, multiplicando las bendiciones en todos los sentidos.

Aquel hogar hubiera podido considerarse ya completo, pero Dios continuó derramando alegría sobre tus padres, y llegaron tus hermanitos William, José Luis, Ana María, Carlos y Marina, todos ellos colaborando en hacer de tu familia un núcleo numeroso y muy fraternal, que ha llegado a ser admiración de propios y extraños y que les ha dado una gran fortaleza espiritual.

Llegaron las "Bodas de Plata", de tus padres y el acontecimiento fue celebrado con enorme cariño por familiares y amigos; llegaron también los "Treinta años" e igualmente la alegría volvió a inundar a todos; la ventura iluminaba tu hogar y hermosos proyectos para la educación de todos estaban en marcha, tú especialmente llenabas de orgullo a tus padres y les hacías concebir grandes esperanzas de sentirse justamente halagados por tus triunfos profesionales, pero... los designios de Dios eran otros y, como sucede generalmente, los elegidos de EL son precisamente los que valen y a los que se lleva jóvenes.

Tú te fuiste dejando un vacío que no se llenará jamás, y un dolor que aunque pasen los años siempre estará lacerando el corazón de todos, pero nos consuela pensar que allá... donde tú estás... cerca de Dios... tendrás paz y estarás enviando tus bendiciones a tus queridos padres y a tus fraternales hermanos.

Tu tío Fidel.

Carta Abierta a Nuestras Colectividades

Ha sido siempre tradicional, como todos los años, que la Unión Libanesa de México, A. C., y el Club Centro Libanés, desde hace ya varias décadas, han venido encomendándome la promoción y organización de los eventos turísticos relacionados con México y el Líbano, en mutua reciprocidad a fin de llevar el mayor contingente de la Colonia: familias, descendientes y amigos de libaneses con el loable propósito de conocer o visitar nuevamente el País de los Cedros, Siria y otros países árabes del Medio Oriente, así como para asistir a los Congresos de la Unión Libanesa Cultural Mundial, y de las Juventudes Universitarias de todo el mundo. Reuniones que han rendido óptimos frutos por los vínculos sociales, culturales y económicos de gran trascendencia, tanto para las naciones de la inmigración donde radicamos y donde nacieron nuestros hijos, como para la perdurabilidad unificadora de la Madre Patria.

Desde luego, nuestras promociones resultaron siempre con el éxito que era de esperarse, logrando la obtención de todas las facilidades para el viajero, tanto en el factor económico como en el aspecto placentero; ofreciendo la oportunidad de conocer para las nuevas generaciones el país de sus antepasados, cuna de la Historia de la Humanidad, cisterna de la sabiduría y de las ciencias, cuyas bellezas arqueológicas, arquitectónicas y naturales que el decurso de milenios de años no ha modificado, asombran por su potencial desarrollo turístico, que en la actualidad disfruta el Líbano, conjuntamente con sus hermanos los países árabes. Es proverbial la generosa hospitalidad con que se recibe al visitante, ofreciendo en su honor festivales como el de Baalbek, conocido internacionalmente.

Ratificamos que en el presente año, hemos seguido contando con el apoyo incondicional que nos ha brindado la Unión Libanesa de México, A. C., presidida por don Pedro Checa, para llevar a una plena realización la magna excursión al Líbano, aceptando desde luego, la confianza depositada en nosotros por esa H. Organización. De esta manera, hemos logrado, en toda circunstancia, la obtención de magníficas condiciones para el viaje, además de una subvención ofrecida por la Sociedad Amigos del Líbano. Era de esperarse que todas las personas que formarían parte de este evento, saldrían obviamente beneficiadas; empero, personas sin conciencia, impulsadas por sentimientos tan serviles como la envidia y la codicia, lograron la nulificación del inminente viaje proyectado para llevarlo a feliz término, resultando perjudicadas numerosas personas para quienes constituía un sueño volver a la tierra bienamada después de más de un siglo de ausencia y para otras, la esperanza de conocer la tiera de sus ancestros y familiares radicados en el Líbano.

Ahora bien, esa o esas personas, evidentemente mal intencionadas, procedieron con todo dolo y perversidad inconcebibles, logrando al través de la intriga y la difamación, convencer a cierta dependencia de que la subvención no era más que un "mito" y esa dependencia, confirmamos, sin obtener la información exacta y fidedigna del trasunto en cuestión, suspendió nuestro viaje que saldría el día 20 de julio, vía París-Beirut, llevando a más de cincuenta pasajeros.

No fue únicamente el perjuicio para nosotros exclusivamente, sino para todo el grupo que tomaría parte en el viaje, lesionando sus intereses personales y evitando la cristalización de un anhelo tantas veces añorado. Lo más detestable es que esa dependencia me lo hizo notificar en un plazo perentorio, es decir horas antes de la salida del vuelo. Esto por consecuencia, ocasionó severas protestas por demás justificadas por las personas que integraban la citada Excursión. No existe pues calificativo para quienes en un afán notorio de egoísmo y de sevicia, cometieron ese atentado incalificable.

A pesar de esa perversidad y dolo manifiesto de esas personas, logré obtener la facilidad de que la mayor parte de nuestros viajeros, realizaran su vuelo en una de las más prestigiadas compañías de aviación "Air France", quien gentilmente nos cedió el cupo suficiente para que nadie se quedara del grupo que habíamos inicialmente promovido para que lograran visitar la Madre Patria.

Entre los distinguidos pasajeros anotamos a las siguientes personas: Don Salvador Karam, Sra. Narcisa A. de Karam, los niños Daniel Karam T., Alejandro Karam T. y Sandra Karam T., el Sr. Raúl Líbién, Srita. Ana María Hage, el joven Lucio Enrique Hage, la Sra. Elvira Sanen de Asuad, el Sr. José Yamín Secín, Sr. Víctor Yamín Secín, Arq. Duan Manuel Suárez Díaz, Sra. Elsa Proenza de Suárez, Sr. Marco Antonio Garibaldi Albert, Srita. Patricia Marcos Yacamán, Sr. Suleimán Domit Shedid, Sra. Teresa Rafful de Shedid, así como los niños Bernardette Shedid, Tanus y David Shedid.

Emprendieron el viaje también la Sra. Muhab Alí de Disentis, el Sr. Feres Harris, la Sra. Mercedes M. de Harris, Sr. Lutfe Matuk, Sra. Juana K. de Matuk, Sra. Ivonne R. de Dib, Srita. Lilia Dib, el niño Yamil Dib, Sr. Feyez Atala, Sra. Hened Sh. de Atala, Sra. Julieta Z. de Cardona, Sra. Saide M. de Hatem, Sr. Jorge A. Catrib, Sra. Leonor A. de Catrib, Sra. Tamine F. de Catrib, Srita. María del Carmen Matuk R., y otras muchas personas cuyos nombres escapan a nuestra memoria. A todos ellos deseámosles el mejor de los viajes y un feliz retorno.

SALIM ABUD

¿Ignorantes o Mercenarios?

Diariamente los periódicos publican notas, noticias y "noticiones" sobre la situación que prevalece en el Medio Oriente. Por supuesto, en lo que a México se refiere, no faltan los comentaristas que, encendiéndole una vela a Dios y otra al diablo, toman partido interesado en la cuestión casi siempre de acuerdo con los denarios que el Sanedrín dispone repartir entre los escribas que se ofrecen a su disposición. No importa credo político ni religioso. Por igual un sacerdote católico que un pastor protestante, escriben cuartillas para loar el derecho de la fuerza que los hijos de Sión ejercen sobre el mundo árabe, con menosprecio total para los más elementales principios del humanitarismo cristiano.

En esta indiferencia, los gentiles —palabra con que los judíos designan a los cristianos, o *goim* en señal de mayor desprecio— en un farisiaco comercio literario se entregan a la defensa interesada de la aventura hebrea, queriendo olvidar que la raza de sus defendidos es la misma de quienes, desde su nacimiento hasta su crucifixión, persiguieron al Cristo Jesús —"Rey de los Judíos"—, en una traición innegable de las raíces en que alimentan su credo así como a las propias convicciones que se suponen dolosamente predicadas a sus feligresías. Convicciones que, por provenir del espíritu cristiano deben asentarse en el amor, la caridad y la moral.

Omitimos los nombres de estos dos jefes espirituales a que aludimos en especial, porque nuestros lectores no necesitan que les sean repetidos. Las páginas de "Excélsior" los han impreso hasta el cansancio y los lectores los han leído muchas veces y los conocen suficientemente. ¿Se trata de desacreditar a los sacerdotes cristianos y de desorganizar por este medio su misión? ¡No lo sabemos! La verdad es que equivocadamente el sacerdote católico y el pastor protestante, parecen olvidar las injusticias en que se asienta esta lucha expansionista sobre el territorio que fue cuna y surco de la doctrina de bondad predicada por Jesús y sus Apóstoles. ¿Ignorancia o mercenarismo? Tratándose de dos personas de prestigio reconocido, descartamos lo primero. Cabe pensar, pues, que su pluma destila una tinta coloreada con el precio estipulado por los contratistas del intelecto sin que venga al caso la justicia o el espíritu contrario de la causa a que se entregan. Pero esta postura, acondicionada de semejante manera, no puede aceptarse, porque a los principios morales que se destrozan y se niegan, se evidencia un inaceptable desconocimiento de los orígenes histórico-políticos que fermentaron el conflicto, dejando una rauda de lamentables experiencias no sólo para el mundo en controversia sino para la humanidad entera.

La lucha secular de los hebreos por retornar a sus antiguos lugares de conquista después de su dispersión, en las últimas generaciones no satisfechas con los vínculos entre Ertz-Israel y el pueblo judío, han intentado ir más allá lesionando los sacros intereses de los países fronterizos después de 4.000 año de escribir una historia de exilio y dispersión con el fanatismo que les concede lo que ellos han dado en llamar El Libro de los Libros, y que no es sino la relación continuada de las conquistas, rebeliones y destrucciones padecidas por su pueblo, desde Abraham hasta Herodes, puesto que de la época del vasallaje (132-135 a 1799) a las guerras napoleónicas se han ocupado otros historiadores. Lo incomprensible es que si la Biblia (en el Antiguo Testamento) es un auto de fe para los judíos, se olviden ahora de las sentencias contenidas en el Libro de los Salmos, de los Proverbios y del Eclesiastés, que aconsejan obrar con justicia, prudencia y sabiduría, y que con mortíferas armas adquiridas en otros países expansionistas se dediquen a toda costa a sostener injustificadas luchas de exterminio sobre pueblos inermes que un día oyeron la palabra mesiánica del "amaos los unos a los otros" aunque los sionistas pretendan desentenderse del verdadero Mesías —Jesucristo— a quien esperan todavía con histéricos gemidos frente al Muro de las Lamentaciones, la Tumba de Raquel y la Cueva de Macpelá u orando frente a los rabinos ashkenazis o sefardíes en una nueva interpretación de la Ley Mesiánica para destruir y matar a sus semejantes, los *gojim*, con la única "razón" que les asiste: la avaricia por la fuerza y la lucha por la dominación.

Contra ello estamos. Contra la provocación y el antihumanitarismo, igual que lo estuvimos ayer ante los hitlerianos antisemitas de la década de los cuarenta. Contra ello estamos, sí, pero también contra los fanáticos defensores que acogidos a una empresa, tratan de justificar lo indefendible con sus escritos desconcertantes, pues si desagradable es leer hechos reprobables de la vida común y corriente, más lo es la aprobación por escrito del infrahumanismo, del genocidio, del asesinato a sangre fría ordenado por la Knéset en el Medio Oriente.

Mas no todo es de lamentar entre las noticias y los comentarios que leemos cada día, también hay noticias halagüeñas en los cables, como aquel anuncio del Secretario de Estado en el gobierno norteamericano, William P. Rogers, en el que dio a conocer la decisión de no facilitar ya más aviones de combate a Israel, por considerar que a ese país le son suficientes los que posee en la actualidad pero que, en cambio, se le prestará ayuda económica con créditos y remesas de productos excedentes hasta por un valor de 100 millones de dólares. Naturalmente, poco agradó a los semitas semejante determinación, pues por boca de su Ministro de Relaciones, Abba Eban, pidió la reconsideración del

referido acuerdo y una vez más otra amenaza: *"encarar la perspectiva de un empeoramiento del conflicto"*. ¿Qué dirán los autores a que nos referimos sobre tal amenaza? Uno de ellos, el católico, ha dicho que "otra vez se han precisado las nociones en lo que se refiere a la actuación de la Iglesia en cuestiones que se llaman temporales, es decir relativas a la política". Y al efecto, cita una carta que escribió el Presidente del Partido Socialista Belga, Leo Collard, al Obispo de Tournai, Monseñor Charles Hemmer, preguntándole sobre la actitud de los católicos de su diócesis al respecto. A esa pregunta —dice— respondió el Prelado: "La Iglesia no es un partido político y por lo tanto, el Consejo Pastoral Diocesano no puede tomar posición respecto a los puntos planteados. Ello no quiere decir que los católicos como ciudadanos no tengan deberes cívicos que cumplir, ni que la Iglesia no ofrezca exigencias morales que deban observarse en el terreno político y social".

Como se desprende del propio comentario de nuestro aludido, su postura política viene a ser el resultado de sus propias convicciones como hombre, pero ¿cómo queda entonces su calidad moral como representante de un credo religioso? O el señor, por su apellido, es de ascendencia judía o vende su pluma al hebraísmo con plena traición a su doctrina y al Dios que desde el púlpito predica con sus inmortales enseñanzas de caridad y de amor. Porque es precisamente el sionismo la negación total no sólo del Cristo Redentor, sino de sus enseñanzas eternas y divinas.

Cuando leemos obras como Kholpain : 14, p. 1; Eben Gaezar : 44, p. 8, XXXVI; Evamot, 98, XXV; Kotubat, 3 b., XXXIV; Sanhedrin, 74, XXX; Kodaushin, 68-a; todas escritas para glorificar a Sión, nos damos cuenta del tratamiento infrahumano que se da a la humanidad entera. Creen que los pueblos, sus bienes, las vidas humanas les pertenecen y pueden deshacerse de ellos a su antojo y, desde luego, sin miedo a merecer castigo alguno. Porque con arreglo a sus particulares leyes, todos los malos tratamientos que se dan a los *gojim* les son perdonados el día de Año Nuevo —Rosh Hshaná—, al mismo tiempo que reciben autorización para cometer los mismos crímenes durante el año que principia.

¿Puede ser ésta la razón que guíe a un jefe espiritual de una comunidad religiosa, ya sea católica o protestante, para pronunciarse en favor de esa cruenta lucha que sostiene el sionismo contra los países limítrofes de su promisorio Ertz-Israel? Bien le estaría, por lo tanto, a los comentaristas pensar que sólo la luz de Cristo y de su Santa Iglesia universal podrían sondear los abismos satánicos y revelarnos la magnitud de su perversidad. Que sientan en el corazón el mensaje de las Encíclicas "Mater et Magistra" y "Pacen in Terris", que tienden a unir a los pastores con la cristiandad olvidando todas sus querellas y las divisiones seculares, para no romper el mensaje celestial que en Navidad rezó: "Paz en la tierra a los hombres de buena voluntad" y repitió en la Semana Santa sellando con la sangre de ese Cristo que sufrió la muerte, hasta la persecución de los judíos ahora empeñados en destruir con sadismo lo que construyó la historia, la cultura y la civilización.

Marhaba
wa ahlan wa sahlan
LE MONDE ENTIER TU TOURNERAS
UN LIBANAIS TU RENCONTRERAS
raoul et curly
TAX-FREE SHOP
MAXIMUM EXPORT DISCOUNT
PARFUMS-CRAVATES
CADEAUX-GADGETS etc.
47, AVENUE DE L'OPERA — PARIS 2e TEL. 073-92-68
Tout porteur de cette annonce aura droit à un cadeau-surprise dans notre magasin à Paris.

MOTEL 3 CAMINOS
CONFORT Y COMODIDADES
EXCELENTE SERVICIO DE COCINA MEXICANA E INTERNACIONAL
Km. 1181 Carretera 57 México, Piedras Negras, Cd. Sabinas, Coah. México.
42 Habitaciones alfombradas, con aire acondicionado y calefacción, teléfono, baño privado, agua caliente día y noche y música de fondo.
Alberca, Restaurant y Bar.
Lobby con sala de televisión y de descanso.
Salón de banquetes, peluquería, salón de belleza y sala para conferencias.
Para toda reservación llamar al teléfono 2-12-11 de la Cd. de Sabinas, Coah.
Propietario: SR. JUAN NEME

Actividades del Club "Centro Libanés", A. C.

Resultan siempre una grata sorpresa las múltiples actividades que desarrolla el Club "Centro Libanés", A. C., de la ciudad de México. La organización del Torneo de Ajedrez 1973, que ya se ha iniciado a partir del día 10 de julio, con el otorgamiento de trofeos y diplomas para los finalistas, constituye un gran incentivo para este llamado sutilmente deporte-ciencia que actualmente goza de múltiples aficionados desde la confrontación mundial verificada en Reikiavik, Islandia, con el internacional duelo del norteamericano Robert Fisher y el ruso Boris Spassky, del cual, como todos sabemos, resultó triunfador el joven estadounidense.

Por otra parte, siguen impartiéndose clases de árabe, que han tenido numerosos adeptos entre nuestros hijos que desean aprender el hermoso idioma con los sistemas más fáciles y modernos para los principiantes.

Todo un acontecimiento fue la presentación, el 19 de julio, del filme musical "Lubnan Bil Lail" (Líbano de Noche"), con las actuaciones extraordinarias de Fairuz, Sabah, Wadi Safi, Nadia Gamal, Nahawand, Najat Saguira, Samira Tewfik, Nasri Shamsedine y Mohamed Salman, todos ellos con el marco espléndido del Ballet Libanés, el Folklore Armenio y el esplendor fascinante del Medio Oriente.

También el Teatro Club del mismo Centro presentó la escenificación de la obra "Caligula", de Albert Camus, bajo la acertada dirección de Francisco Javier Díaz Dueñas, en el Salón Baalbek el día 21 de julio. El autor de la internacionalmente famosa novela "La Peste", maestro moral de una generación, halló en el escenario el ámbito propicio para exponer su sentido dramático e ideológico con toda originalidad. Sus obras de teatro le colocan en una noble tradición de las letras francesas, la de un pensamiento clásico que ilumina y define el desorden sobre el que se proyecta, la de un lenguaje cuya precisión y elegancia son elementos de una difícil transparencia, limitada pero no repetida.

En esta obra, una de las que más madurez dramática y filosófica alcanza, Camus nos muestra una meditación sobre la condición humana y el enfrentamiento ineludible del hombre ante sus valores. El hombre debatiéndose ante la libertad y la justicia, ante la vida y la muerte, entre religión y humanismo, hasta encontrar como esencia de todos los valores al hombre mismo, cercado de sus ideales y la lucha por conseguirlos.

Nuestras más sinceras congratulaciones a la Directiva y a los organizadores del Club "Centro Libanés", A. C., por el esfuerzo y la dedicación vertebrada por suscitar el interés de nuestra colectividad, cada día más creciente, por asistir a sus trascendentales eventos tanto deportivos como culturales y sociales, que constituyen un notable esfuerzo digno de todo encomio.

LA VOZ DE LOS PALESTINOS

Palestina es nuestra y lo permanecerá en tanto que tengamos fé en este derecho y lo defendamos con nuestras Almas.

Intervención de su Excelencia el Arzobispo Metropolitano de Aleppo y actualmente su Beatitud ELIAS IV, Patriarca de Antioquía y de todo el Oriente, en la Conferencia Mundial Pro Palestina.

Traduc. del Profr. **Anuar Mobayed.**

Hace dos mil años y en el mismo lugar en que se están representando ahora los actos de una dolorosa tragedia, había transcurrido un drama cuya consecuencia fuera la crucifixión del Dios-Hombre, cabeza de la Nueva Creación. Los descendientes de su propio linaje habían sido sus crucificadores, los cuales se negaron a librarse de las tinieblas para recobrar la luz de la esclavitud para reconquistar la libertad de los engendrados de la muerte para encontrar los hijos de la vida en el Reino Celestial.

El Nuevo Adán, hubo procurado despejar la mente de su anegada nación en la lobreguez del valle de la muerte en lo que atañe al mundo del Reino, confirmarla en el seno de su Padre por el amor y hacer de ella una levadura que fermentara la huma-

nidad con la de la vida eterna, más se rehusó y lo colgó del madero de la Cruz. La historia del nuevo hombre principia por la Cruz y por Ella pasan a la historia los anales del Antiguo Testamento con sus leyes, su sacerdocio, sus sacrificios, su templo y su pueblo elegido, para ser reemplazados por nuevos horizontes, nuevas visiones y una nueva humanidad ligada a la Cruz, esta puerta eterna que encamina hacia el Reino Celestial.

Aquella tragedia que se representara en el tiempo y lugar y una fecha conocida, vuelve a ejecutarla en el mismo paraje hoy día la misma gente en detrimento de un pueblo que tiene fe en sus sacros patrimonios y en lo que éstos simbolizan; en su misión de amor, de libertad, de justicia, de fraternidad y de hospitalidad; en su apego a todos los valores humanitarios que las religiones celestiales preceptúan. Diríase que la historia hubo retrocedido, a través de dicha tragedia, para hacernos presenciar una nueva fechoría de crucifixión que perpetran los judíos sobre los palestinos a vista y de oído del mundo, sin que por ello sea movida ninguna conciencia o que impresione lo que ocurre en la tierra de Cristo y de los Profetas cualquier sentimiento que señale la existencia de quienes santifican el derecho, lo experimentan y abogan en su favor. Tal actitud es completamente incompatible con la realidad del apostolado cristiano.

Son obligaciones de la conciencia cristiana, el amor, la misericordia, el prestar apoyo a los abrumados por la injusticia, a los oprimidos, a los atormentados, a los desterrados y a los cautivados. Por ende, dondequiera que esté el cristiano habrá de comprometerse cabalmente y de modo creador por el problema palestino que le impone una sagrada lucha para que se iluminen los corazones y los intelectos de aquellos que siguen todavía viviendo al margen de la verdad cristiana.

Estimados hermanos, han ustedes acudido para escuchar lo que vamos a declarar en torno a este asunto. A mi parecer es claro y sencillo. La Cristiandad entera se halla frente a un hombre tirado en las orillas de los caminos, hambriento y despojado, sin hogar para resguardarse, con la cabeza cubierta de descalabraduras y los pies arrojando sangre por el clavar de las espinas; un hombre que vive en tiendas, expuesto al frío, al calor, a las heladas y tendiendo la mano a los bienhechores. Este hombre que viviera satisfecho del repartimiento que Dios le había destinado, nunca intentaba expulsar a nadie de su tierra, negar un bocado de pan ni a su allegado ni a su enemigo o rehusar el hospedaje a un forastero. ¿Cuál será pues la actitud de la Cristiandad cuanto a este individuo? ¿Dónde estará el Samaritano? ¿Dónde estará el mesón? ¿Dónde estará el mesonero para cuidar de este herido vagando en los caminos?

La Cristiandad occidental está adoptando una postura negativa respecto del problema palestino,

Su Beatitud Elías IV, Patriarca de Antioquía y de todo el Oriente.

sea porque desconoce su realidad o que tiene de él una errónea idea que lamentan los colonialistas, los codiciosos y los guiados por sus propios intereses, amén de las desviaciones informativas que propalan los judíos en todo el mundo en su afán de infiltrarse en el espíritu cristiano a fin de congelarlo y mantenerlo fuera del campo de preocupación cristiana por este trascendente problema humanitario.

Empero, me consta que la conferencia a la cual se han convocado para que sesione en esta tierra arábiga, es un indicio más de que la conciencia cristiana está despertándose en el Occidente en lo relativo a un problema que se hace acreedor a que todo el mundo cristiano se aliste por él a ejemplo de los musulmanes y cristianos árabes, con el objeto de emancipar la civilización humana del aborrecido racismo y de la dominación que tanto perjudican la libertad de los pueblos, sus derechos y su dignidad.

Si bien formuláramos la pregunta: ¿Qué serían los propósitos religiosos del sionismo en Palestina?, la respuesta surgiría con toda claridad y evidencia: el sionismo tiene por meta la eliminación de las religiones celestiales para dominar el mundo.

Tenemos pues la firme esperanza de que su conferencia sea el punto de partida hacia la transformación del pensamiento cristiano occidental, y con ello, su labor redundará en su beneficio y se colocará en la verdadera línea histórica. Con ello, lo convertirán ustedes en el defensor de un manifiesto derecho y sólamente así, se cumplirá la voluntad de Cristo. Desearíamos además que rindan todos ustedes testimonio al derecho libertador y que laboren por su consolidación en el mundo. Entonces se izará la bandera de la paz, se acrecentará su dominio en todo lugar y serán ustedes los hijos del Reino.

Honorable asamblea: Su apoyo al problema palestino es el preludio de su penetrante sensación del peligro que correría la Cristiandad si enseñorease el sionismo en la Tierra Santa. Su establecimiento significará la predominación de la injusticia y la muerte del derecho. Si así lo fuera, el mundo moriría y regresaría al judaísmo, el cual alzaría las cruces para colgar de ellas los hijos del derecho. No, eso no ocurrirá mientras que sigamos teniendo fe en el derecho y luchemos por su superación con el anhelo de verificar el Reino de Cristo.

Palestina es nuestra y lo permanecerá en tanto que tengamos fe en este derecho y lo defendamos con nuestras almas.

COMENTOS MUNDIALES

Revisionismo

LAS TAJANTES DECLARACIONES de Víctor Urquidi, presidente del Colegio Nacional de México, sobre los efectos y consecuencias de la importación de tecnología por los países subdesarrollados, han caído como una bomba en el lago tranquilo de las teorías estatuidas, de los convencionalismos institucionalizados. Habló de ese tema el mencionado funcionario durante la vigesimaquinta reunión anual de la Sociedad Brasileña para el Progreso de la Ciencia, celebrada en Río de Janeiro. Afirmó Urquidi, en concreto, ante cinco mil congresistas, que la técnica importada no resuelve los problemas de los países recipientes.

El criterio de Urquidi no es un dicho cualquiera. Lo basa en hechos históricos incontestables y en observaciones económicas que se alinean en un mismo signo de consecuencias negativas. Dice, por ejemplo, que desde los tiempos de la colonización de América estamos recibiendo tecnología de los países europeos, sin que el largo lapso de cuatro o cinco siglos haya cambiado significativamente el modo y las relaciones de producción en nuestros países.

Obliga a meditación seria y concentrada este solo señalamiento. El hecho de que un status o situación determinada no haya cambiado sustancialmente desde entonces, nos conduce a la hipótesis de que la importación de tecnología de los países poderosos allende y aquende el Atlántico obedece a una ley taxativa, vinculada a la economía interna y a los intereses clasistas dentro de cada uno de esos países, los cuales lo que hacen simplemente es extenderla y ponerla en práctica en colonias, semicolonias o dominios de ultramar.

¿Y puede decirse que ha acontecido un solo fenómeno o hecho decisivo e importante para que históricamente no haya seguido y siga sucediendo lo mismo en nuestros días? Es decir, que la importación tecnológica esté condicionada a las miras, planes y propósitos de los exportadores y no reciban los importadores sino aquella técnica que no perjudique a quienes todavía nos miran y tratan con mentalidad metropolitana.

No podría hallarse término más exacto y completo que el de desarrollo protegido, para clasificar esta situación subordinada y desventajosa de los países

Los miembros del Comité Senatorial para tratar del caso Watergate ya no hallan qué cara poner. Expresiones variadas, rostros jóvenes y maduros, caracteres y temperamentos distintos, pero todos parecen coincidir en este pensamiento: "¡Caramba, esto sí que está feo!"

Watergate es secuela y consecuencia directa de Vietnam y del asesinato del presidente Kennedy. Aquí vemos dos caras conocidísimas en todo el mundo, Kissinger y Le Duc Tho, en conversaciones sobre las conversaciones de las conversaciones conversadas sobre la paz en Vietnam.

Al - Gurbal

A Kissinger no le cuesta nada firmar un papelito en nombre de Nixon y del Pentágono. Con la firma del play boy judeo-norteamericano y un peso veinte centavos podemos comernos un taco de maciza en San Juan de Letrán.

latinoamericanos. Desarrollo protegido podría traducirse a colonialismo disfrazado, a proteccionismo "humanitario" de naciones y grupos pudientes y superiores.

Claro está que dentro de ese marco de sometimiento económico en cuanto a la tecnología, muy mal o nunca podríamos llegar a las metas de liberación y autodeterminación que es consigna solidaria de todos los pueblos subdesarrollados, especialmente los latinoamericanos. No podríamos rebasar la etapa de la producción de materias primas para servir a los grandes productores de mercancías elaboradas. Por eso Urquidi recomienda —y nosotros con él— que los países en desarrollo creen su propia tecnología.

Este llamamiento empalma perfectamente con el del Presidente Echeverría para que nos demos a la invención propia e intensa. La invención y la investigación nativas, acordes con nuestras necesidades, problemas y motivaciones, es la palabra de orden.

Otro de los convincentes argumentos de Urquidi en Río de Janeiro en torno a las falacias que circulan en nuestros medios sobre la importación de tecnología, es el de que desde la revolución industrial, la contribución de los países ricos al desarrollo tecnológico de las naciones iberoamericanas siempre fue reducida. Es ésta una verdad tan grande como el sol. Lo han comprobado todas las generaciones: constituye una constante innegable de toda nuestra historia.

En resumen, Urquidi planteó en Río de Janeiro un revisionismo justo y correcto de todo lo que se dice y pone en práctica en el delicado y peligroso asunto de la importarión de tecnología. Para nosotros, el fomento de la tecnología propia, vernácula, es una de las condiciones imprescindibles de la liberación económica y de la independencia total y definitiva de los países subdesarrollados.

WATERGATE NO FUE RAYO horrísono y extemporáneo en una tranquila noche estival, clara y constelada de estrellas. Tras de él hay una cercana e inolvidable historia. Recordemos la enconada pugna del presidente Nixon con el Congreso de los Estados Unidos, con motivo de la guerra de Vietnam. Era clamor unánime en la asamblea popular norteamericana la imperiosa necesidad de dar fin a la matanza en el sudeste asiático, por convenir así a los intereses de todas las clases estadounidenses. Sin embargo, Nixon y el Pentágono contrastaban obstinadamente el criterio congresional y la voz mayoritaria del pueblo.

En esa ocasión, nosotros, humildes observadores, vislumbramos un quebrantamiento peligroso de las instituciones democráticas. La controversia de presidente y Congreso, por primera vez en esos términos en la historia de los Estados Unidos, dejaba en entredicho la soberanía y los derechos políticos del Congreso consagrados en la constitución, y por encima, o detrás de ellos, se sentía actuar otro poder, un poder superior que trataba de imponer sus designios al Congreso y al pueblo norteamericano.

Se sabía muy bien que esos síntomas eran completamente anormales en la vida política y jurídica de los Estados Unidos. No eran muy desemejantes a los que la humanidad había visto al nacer el nazismo en Alemania y el fascismo en Italia. Los más enterados sacaban en esos momentos de sus archivos el principio de que el facismo y la dictadura militar comienzan con el desacato de las instituciones democráticas y las normas del derecho consuetudinario. Nixon desobedeció y desdeñó una y otra vez recomendaciones y acuerdos del Congreso. La guerra del Vietnam terminó con las condiciones y exigencias fraguadas por Nixon y el Pentágono. Resultado directo de no haberse tomado en cuenta el dictamen nacional y popular por medio de los representantes congresionales, es el que estamos contemplando. Para muy poco o para nada ha servido el papelucho firmado en París por Kissinger y los diplomáticos norvietnamitas. Después del armisticio, se sigue hablando y discutiendo acerca de la paz, lo que constituye el más absurdo contrasentido diplomático de la historia del siglo XX.

¿Y no es acaso Watergate manifestación y muestra de la misma actitud y política nixoniana y pentagonal? Las tretas y procedimientos gangsteriles de las negociaciones de París son del mismo estilo de las que sirvieron a los ministriles, agentes, espías, "orejas" y técnicos echadizos de la conspiración de Watergate para desvirtuar y torcer los resultados de la postulación demócrata. Watergate es consecuencia directa de Vietnam, del asesinato de John F. Kennedy. La avilantez y el cinismo de Nixon son parte de un programa en marcha que ojalá fracase rotundamente para bien del pueblo de Washington y Lincoln.

No se trata de que la muchachita oculte su rostro para no verle la cara a Nixon por todo lo que hizo y sigue haciendo en Vietnam. La hija del nuevo embajador de Camboya en Washington saluda al presidente a la usanza de su país.

A la Prueba

PODRIAN DARSE MUCHOS EJEMPLOS, señalarse indicios patentes de un resquebrajamiento de la normalidad constitucional y democrática en los Estados Unidos. Se encuentran por decenas durante los primeros cuatro años de gobierno de Nixon y los primeros tiempos de su segundo mandato. Watergate revela la organización consciente de un estado dentro de otro. No hay dudas de que presenciamos el nacimiento de una dualidad de poderes en los Estados Unidos. Alguien o algunos se empecinan en gobernar de acuerdo con su personal criterio, con desprecio de las fuertes tradiciones jurídicas de los Estados Unidos. Ahora vemos el consejo de James Schelinger, secretario de la Defensa, al Congreso, en el sentido de que no deben reducirse las tropas de los Estados Unidos en Europa, so pena de usar las bombas atómicas en caso de guerra. Es decir, el Congreso ha recomendado la reducción y el retiro de tropas de todas partes donde hay focos de guerra o pueden formarse. Inclusive se ha presentado una iniciativa de ley para que el Ejecutivo no pueda enviar tropas norteamericanas al extranjero sin autorización del Congreso. Pero, a contrapelo de todo eso, Shelinger tiene un criterio —y claro está, una intención— contrario. Deben sostenerse tropas y más tropas en todas partes para que los Estados Unidos continúe siendo el policía internacional, el cancerbero de Occidente. Schelinger habla y actúa como si no se hubiera efectuado la entrevista Nixon-Brejniev contra el uso de las armas atómicas, y razona con la mentalidad de un general nazi en campaña al referirse al pacto de la OTAN y al Pacto de Varsovia.

Vietnam, Watergate, no reducción de tropas, son elementos más que suficientes para pensar que en los Estados Unidos se enfrentan dos fuerzas perfectamente definidas, dos tendencias, teorías o filosofías. Una, la que estima innecesario e inútil el cumplimiento de las normas democráticas, y la otra que representa la tradición de libertad y autodeterminación popular de que se vanagloria el pueblo norteamericano.

Pero ese enfrentamiento es peligroso. Se plantea una lucha de contrarios decisiva en la historia de los Estados Unidos. Uno puede y debe superar y anular al otro; pero si por desgracia se impone la tendencia nixoniana y pentagonal, el criterio de las compañías transnacionales y los mercaderes de la guerra, entonces puede sobrevenir el golpe de estado y la dictadura militar en la patria de Lincoln y Jefferson.

tro apoyo, el que pondremos a merced de estas causas con el entusiasmo que nunca hemos regateado para todo lo que represente beneficio y prestancia en nuestros medios.

Sin embargo, en la enumeración apuntada —que es la misma que se observó en aquel ambiente de nuevos dinamismos registrado en la reunión sobre la que hacemos el comentario— la iniciativa que nosotros hemos impulsado con mayor calor, la del Sanatorio de la Colectividad Libanesa, quedó en un último término, después de haberse realizado las que hubieron de señalarse como las primeras, la del panteón, la del monumento a Cadmos y las de las exposiciones permanentes. Bien comprendemos que ésto no se hizo por un orden lógico de necesidades, que nos llevaría a una enumeración distinta: la primera de las necesidades es, sin duda alguna y en un criterio que nadie puede discutir, la asistencial, que tanto se ha dejado sentir en nuestros medios y con un contraste muy notable y algo doloroso con las realizaciones de otras Colectividades que en México viven y florecen. La construcción del Sanatorio es, entre todos los propósitos programados para esta nueva etapa de eficiencia colectiva, la primera que surge en todo el cuadro. No lo decimos nosotros únicamente: fue una expresión unánime en las auscultaciones que hiciéramos, durante más de dos años, en los más diversos medios de la Colectividad Libanesa, tanto en la capital de la República como en todas las entidades federativas. Ninguna de las iniciativas se asemeja a ésta en importancia, en necesidad y en nobleza. Hasta lo que podríamos llamar, en buen sentido, el orgullo de la Colectividad Libanesa está puesto en esta iniciativa mucho más que en cualquier otra, con todo y que las demás son dignas de nuestro respeto y de nuestro absoluto respaldo.

¿Por qué, entonces, el caso del Sanatorio, que es el más entrañado en la conciencia de los libaneses que aquí residen, ha pasado a un orden de graduación después de las otras iniciativas? A nuestro jicio, por una razón: porque es la iniciativa más costosa, la que absorbe más recursos y requiere un mayor despliegue de actividad y de ejecución. Las otras relativamente son más fáciles; la del Sanatorio es la más difícil, por toda la complejidad que una institución de esta naturaleza lleva consigo, tanto en su establecimiento como en sus funciones. Siempre hemos sido conscientes de ello; pero nuestro criterio, y con nosotros el de todas las personas a quienes acudimos para averiguar el suyo, se ha cifrado en una verdad que juzgamos valedera y que una vez más dejamos a la profunda consideración de quienes en estos menesteres tengan la palabra buena y decisiva: que precisamente lo más difícil es lo que en primer término debe emprenderse, porque el grado de dificultad siempre guarda correspondencia con el grado de necesidad y hasta de excelencia. Hay algo muy cierto en los esfuerzos comunes: que cuando se realiza una obra de mucha envergadura, las demás tienen el camino abierto; y al contrario, cuando se hacen primeramente las cosas fáciles, las otras quedan en suspenso y se posponen indefinidamente hasta quedar entre las buenas ideas que nunca se realizaron.

De esto tenemos experiencia sobrada y más de una vez lo hemos lamentado todos, precisamente en este caso del Sanatorio que parece alejarse en el cuadro de las realizaciones de nuestra Colectividad, aunque su necesidad sea cada día mayor, tanto para quienes no tienen recursos de asistencia y que por tal razón no deben quedarse sin ella, cuanto para quienes, teniéndolos, utilizarían este Sanatorio en las mejores condiciones que ellos apetecieran. Nunca hemos puesto en duda el altruismo —que es lo contrario del egoismo— de nuestras asociaciones y de nuestros personajes. Pero no hay que rendirse ante las grandes dimensiones de una obra proyectada, sobre todo si tomamos en cuenta que la Colectividad Libanesa ya ha dado muestras de que sabe hacer cosas grandes e impresionantes. ¿Por qué el Sanatorio no ha de ser una de ellas, que responda a los mismos ofrecimientos que, hasta en forma concreta y numérica, ya se han hecho y que deben recogerse sin demora?

Insistimos en esta ordenación de iniciativas, porque lo creemos un deber nuestro, reflejado fielmente la opinión de quienes presentaron su testimonio en las páginas de AL GURBAL. Estaremos dentro del funcionalismo de todas las ideas, pero estimaríamos mucho que se reconsiderara la prioridad del Sanatorio, en calidad de la obra más necesaria, más urgente y también la más difícil.

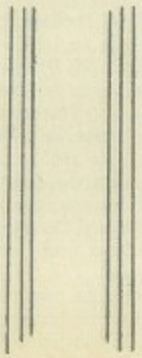

"El Milagro Brasileño", ¿Mito o Realidad?

Por el Lic. Francisco Padua S.

Herman Kahn escribió en su libro "El Año 2000", que causó gran furor en Brasil cuando fue publicado en 1965, que el ingreso per-cápita estimado, al acabar esta centuria sería de 506.00 Dlls. (al precio de 1965). En efecto Kahn se quedó corto, ya que el ingreso per-cápita actualmente en Brasil excede los 500.00 Dlls. y el incremento anual es de tal magnitud que cualquier cálculo sería inexacto, derivado del "boom" económico y de ingresos que está actualmente experimentando Brasil.

El promedio de crecimiento del producto interno bruto desde 1968 ha sido del 9.8% anual —el más acelerado desarrollo y expansión en la historia del país— y no pocos economistas internacionales consideran esta trayectoria como modelo para el resto de los países del tercer mundo.

Los brasileños no pretenden que la situación por la que viven resulte un milagro o invención. A lo sumo el país, consideran ellos, ha tenido la habilidad y coraje necesario para implementar sistemas nacionales de desarrollo económico mediante el uso de políticas ya utilizadas con anterioridad. Los actuales portadores de la política económica son conscientes que la experiencia económica brasileña está basada en condiciones políticas y económicas que son estrictamente "sui-generis".

Haciendo un resumen de la historia económica en los pasados 50 años, podemos apreciar cuál ha sido este devenir y crecimiento dinámico que se está observando. El gobierno actual ha sido el creador de la reforma, de la modernización y la innovación, pero también ha sido el heredero de muchas cosas buenas y malas, las que ha tenido que saber aprovechar o eliminar. En 1920 Brasil era todavía una economía agrícola basada en la exportación de pocos productos, con sólo una población de 27 Millones y con un ingreso per-cápita de alrededor de unos $ 130.00 Dls. (a precio de 1965). Aproximadamente el 70% de la fuerza de trabajo estaba en el sector primario y las exportaciones representaban el 17% del producto nacional bruto. Durante la década de los 20's el producto nacional bruto creció a una tasa promedio del 3.7% anual.

La gran dependencia del comercio exterior debió haber hecho a Brasil particularmente un país vulnerable a las crisis económicas, como la gran depresión de 1929. Sin embargo, esto no ocurría y el producto nacional bruto en 1931 solo se redujo a un 9.7% abajo del nivel alcanzado en 1929.

Ya para 1934, estaba en su carrera ascendente, y desde el periodo de la gran depresión se inició en Brasil el proceso de industrialización, creándose conciencia nacional en ese sentido. En esta década de los 30's el promedio del crecimiento anual fue de un 4.10% a pesar del récord negativo de los primeros 2 años. La segunda guerra mundial propició otro estímulo a la economía Brasileña reforzando la economía interna y combinando las altas cifras de exportación con un desarrollo industrial importante a pesar de la imposibilidad de la importación de bienes de capital. De 1941 a 1947 la tasa de crecimiento se incrementó a un 5.1% anual. Las magnas reservas creadas durante la guerra fueron utilizadas para cubrir la creciente demanda de bienes de capital y equipo industrial. Por primera vez, el brasileño empezó a darse cuenta que era perfectamente factible el producir sus propios artículos manufacturados, los cuales hasta la fecha importaba. De 1947 a 1960 y por los periodos presidenciales de Dutra, Vargas y Kubitschek la política de sustitución de importaciones definió el objetivo central de la política económica. La tasa de crecimiento volvió a incrementarse en un promedio de aproximadamente 6.4% de 1947 a 1956 y de 8.6% de 1957 a 1961.

Durante la era kubitschek (1956-1961) el sector agrícola creció a razón de 5.5% anuales derivado en gran parte de las cosechas del café y sobre todo al influjo de la inversión de capital extranjero que fue del orden de 1 billón (1,000 millones) de dólares; que fue el doble de la inyección de años anteriores. Un desarrollo simultáneo en Industria y la Agricultura generaron una euforia de desarrollo que los economistas brasileños pensaron que el país había llegado a la etapa de "despegue" de Rostow o de "crecimiento autosuficiente". Sin embargo, el proteccionismo iniciado en esta era a través del control de importaciones, de tasas de cambio múltiples y de leyes nacionalistas, etc., contribuyeron a elevar en forma importante los costos de producción. Esto bloqueó la expansión del mercado interno y elevó los precios de los productos a niveles sumamente altos, haciéndolos poco competitivos en los mercados internacionales y comenzó una carrera inflacionaria vertiginosa. De pronto un sistema diseñado para fomentar la industrialización había frenado y resultaba el principal obstáculo para la misma. La inflación creciente eliminaba la posibilidad de un mercado de capitales importando ya que era conseguir

depósitos de ahorro a plazos. Los impuestos de corporaciones calculados sobre activos fijos crecieron en una forma importante, así como la doble imposición (a través del sistema de cascada) lo que contribuyó a seguir aumentando el índice inflacionario.

Finalmente los subsidios federales que no tuvieron una contrapartida en ingresos por impuestos, y la construcción de la ciudad de Brasilia representaron grandes déficits en el presupuesto nacional. El Régimen de Kubitschek tuvo que recurrir a la impresión de billetes para pagar multitud de cuentas.

La promesa de limpiar y reorientar la política económica desastrosa trajo a Janio Quadros a la presidencia en 1961. Quadros, que representaba la única salida de este caos, fue electo unánimemente; sin embargo, trató realisticamente de implantar una política de cambios que permitiera a los precios encontrar su propio nivel, pero los efectos a corto plazo de estas acciones hicieron más rápidas o más pronunciadas las tasas de inflación en lugar de reducirlas, Joao Goulart, que sustituyó a Quadros después de su histórica renuncia, no pudo enfrentarse a los problemas gravísimos que le dejó su antecesor y para esta época la inflación había llegado a niveles extraordinariamente elevados así como una concomitante reducción en el desarrollo económico. En 1963 el producto interno bruto solo creció en 1.5% siendo el más modesto incremento desde los primeros días de la depresión y menor que la tasa de incremento de la población. En los primeros 3 meses de 1964 el índice de precios se incrementó en un 25% al mismo tiempo que el déficit presupuestario era el 54% del total de ingresos.

Esta resultó ser la sombría situación que encontró el gobierno del General Humberto Castello Branco, después de haber eliminado a Goulart mediante un golpe de estado. La nueva administración heredó una economía al borde de la quiebra y en tal punto de haber tenido que declarar un moratorio unilateral de una deuda externa que excedía a los 3,000 Millones de dólares. Las reservas eran de sólo 65 Millones y el nivel de exportación anual sólo de 1,500 Millones. Los primeros años del gobierno revolucionario representaron tiempos de austeridad para todos los brasileños; pero al mismo tiempo que se seguía una política de gran rigorismo, era acompañada de las reformas que años más tarde otorgarían frutos. Aún dentro de este período austero el crecimiento de Brasil empezó a surgir nuevamente, promediando para 1964-1967 el 3.9% anual. La inflación fue puesta bajo control reduciéndose del 86% en 1964 al 26%; en 1967 el déficit presupuestario fue reducido del 4.4% del producto nacional bruto a solo el 1.1%. Entre los grandes aciertos del gobierno de Castello Branco se encuentran la habilidad para haber combinado las políticas correctivas de austeridad, concomitantemente con la elaboración de una política de desarrollo económico y los instrumentos que la harían funcionar. Resulta oportuno reconocer la labor del Ministro de Finanzas, Octavio Gouvea Bulhoes y el Ministro de Planeación, Roberto Campos.

La más importante decisión fue la política de una "gradual desinflación" en lugar del tratamiento tradicionalista prescrito por la ortodoxia económica y sustentado por los expertos del Fondo Monetario Internacional. La solución tradicionalista hubiera implicado el congelamiento en los precios y salarios, una alza importante en el costo de servicios básicos y la eliminación de otros subsidios gubernamentales, reducciones drásticas en el crédito y una reducción importante en la inversión pública. Sin embargo, estos dos arquitectos de la política económica pensaron ue dichas soluciones procurarían la cura de la enfermedad que padecía su país a costa de matár completamente la actividad económica con el consecuente daño social. La política que siguieron fue llamada el "gradualismo" que se basaba en reformas selectivas: reducir el déficit presupuestario en etapas, forzar algunos precios hacia abajo mientras que se permitía a otros subir, incrementar los ingresos gubernamentales a través de una reforma impositiva, implantación del sistema de corrección monetaria en las deudas o pasivos, y la creación de un banco central (que Brasil nunca había tenido), para tener el control del sistema monetario y crediticio.

Dentro del sector externo el gobierno inició una estructura de intercambio comercial, además instituyó un nuevo y favorable régimen para la inversión extranjera, a la vez que delineaba los incentivos a las exportaciones. El recobrar la confianza extranjera permitió a Brasil cubrir desahogadamente su deuda externa y obtener nuevos créditos.

El Ministro de Finanzas, Antonio Delfim Netto, normalmente se irrita al escuchar el referido "Milagro Brasileiro", insistiendo que el progreso de su país ha sido sustentado en conceptos de teoría económica aplicada, lógica y pragmatismo. Sin embargo, es interesante observar la forma de operar del sistema. Lógica y pragmatismo aplicados no significa que los tecnócratas, especialistas en economía, que tienen posiciones ministeriales, trabajen en forma aislada. Existe un diálogo constante entre el gobierno y el sector privado.

La Gran Presa de Tabqa, en Siria

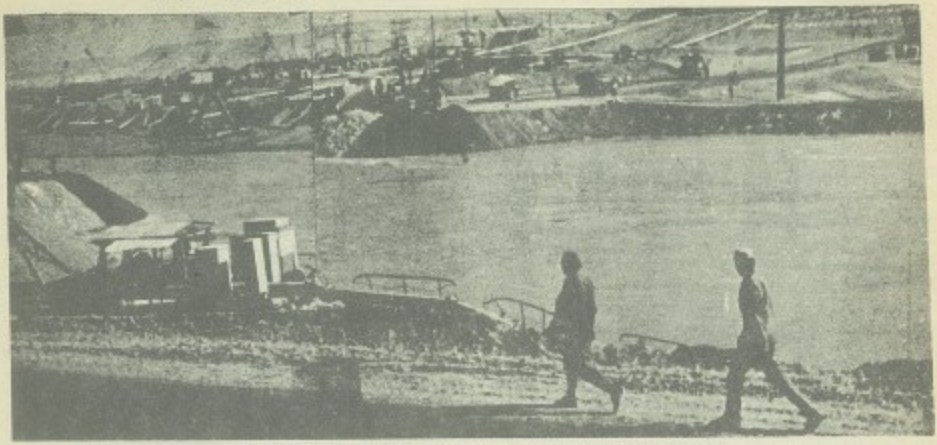

La presa de Tabqa, en Siria, constituye una monumental obra de ingeniería hidráulica, cuya inauguración —el 5 de julio— señala una nueva etapa en el desarrollo agrícola e industrial del país.

Constituye el dique de Tabqa, una obra monumental de ingeniería hidráulica en Siria que irrigará las confluentes del Eufrates en 640 mil hectáreas iniciales y en dos millones de kWh, previstos para el proyecto final.

"Un nuevo espíritu para Siria ha sido el concerniente a la edificación de la Presa". Estas palabras expresan el testimonio de un destacado ingeniero sirio que ha llevado al cabo la realización del proyecto del Eufrates con el dique de Tabqa. Por cierto, agrega: —"Yo soy el primero en estar convencido y afirmar que a pesar de todas las circunstancias adversas culminará con éxito"—.

De hecho, este "nuevo estímulo" manifiesta el afán persistente de esta grandiosa obra hidráulica siria que inicialmente fue asesorada por expertos ingenieros soviéticos a finales del año de 1968 sin ninguna interrupción. Múltiples muertes han quedado como epitafios póstumos de los valerosos hombres que cayeron como mártires en el campo del honor.

El día de la inauguración que tuvo efecto el jueves 15 de Julio, constituyó un acontecimiento nacional para Siria la edificación de la Presa de Tabqa.

Grandes multitudes del pueblo arribaron en pletóricos autobuses para el festejo inaugural. Múltiples fueron los desfiles de las muchedumbres portando carteles, estandartes y pancartas en manifestaciones jubilosas acompañadas de conjuntos folklóricos.

Las más notables autoridades del país, asistieron y presenciaron esta trascendental ceremonia cívica.

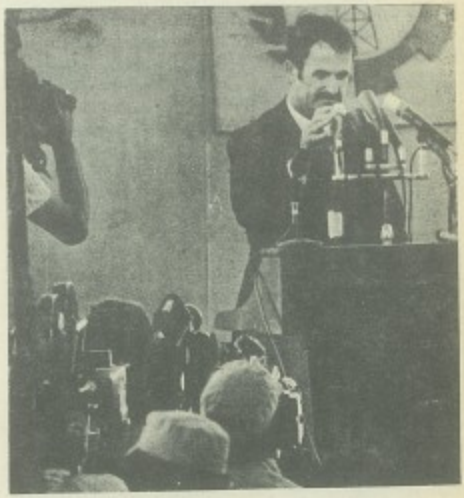

El Presidente de Siria, Hafez el-Assad, pronunciaba una alocución en el acto de la inauguración de la gran presa construida sobre el Eufrates, con la que se dará un extraordinario impulso a la irrigación y la generación de energía eléctrica.

Esta festividad improvisada ha sido la plena confirmación del manifiesto contento de la población siria por la Presa que significa un gran beneficio de irrigación para la agricultura de esa región.

La idea de explotación, no implica de ninguna manera fines lucrativos; tan es así que una vez finiquitado el proyecto, la producción de la nación siria en materia de electricidad, aumentará como hemos expresado inicialmente en dos millones de kilowats.

En cuanto se refiere al plan agrícola, la barrera basamental ha permitido en su primera etapa cubrir un área de 640 hectáreas que se sumarán a las 550,000 hectáreas de irrigación con que cuenta actualmente.

Por otra parte, este proyecto supera la puramente económico. Sin embargo es preciso señalar las repercusiones acerca de este planeamiento que significa un notable avance realizado por el esfuerzo humano.

Con ello queremos dar a entender que toda una generación ha consumado una gran obra técnica especializada en tan trascendental proyecto. Empero, el problema reside en dos puntos importantes; por una parte la realización final de la presa. El otro problema presenta singularmente el mismo aspecto, es decir: el mejoramiento y aprovechamiento de los habitantes de la región.

A pesar de todas estas contingencias, el entusiasmo creciente y este nuevo espíritu de producción repercutirá directamente en la vida cotidiana de sus habitantes. Este es el acontecimiento cuya ejecución está dictaminado en función del beneficio del pueblo y del país en plazo singularmente breve o inminente.

Miles de ciudadanos sirios acudieron, como en patriótica romería, a la inauguración de la presa, que es todo un alarde de técnica al servicio del pueblo, tal como el régimen revolucionario de Siria lo está estructurando.

NUEVA DIRECTIVA

El mes pasado, se llevaron a cabo las elecciones para integrar la Nueva Directiva de la "Unión Benéfica Ackarista de México", una de las instituciones más antiguas, fundada por las primeras generaciones que llegaron a estas tierras mexicanas. Sus iniciadores acometieron tan digna empresa llenos de entusiasmo y con un espíritu de gran iniciativa. Esta Unión altruista, ha demostrado ser en realidad una auténtica sociedad benéfica eminentemente caritativa. Quienes la fundaron, muchos de ellos han desaparecido dejándonos un recuerdo imperecedero, pero su afán nobilísimo lo perpetúan con creces sus hijos y nietos, hoy con mayor ahínco que nunca.

Dentro de sus planes a desarrollar, se encuentra en primer término, la organización de un magno festejo para conmemorar el quincuagésimo año de su fundación (1924). Cabe pues recordar que es la primera Sociedad dentro de la Colonia que alcanzará cincuenta años de actividades ininterrumpidas, dedicadas a prestar ayuda económica a todas las personas necesitadas, originarias, descendientes de libaneses o de cualquier otro país de habla árabe que la haya solicitado.

Hoy, al frente de esa Asociación, está uno de nuestros más auténticos valores: el joven Ing. Anuar Karam, hijo de don Yaued Karam y de doña Nazah de Karam, así como un selecto grupo de jóvenes cultos y entusiastas, cuyos nombres a continuación damos a nuestros lectores, no sin antes felicitarles y desearles el mejor de los éxitos en su nuevo cometido:

Presidente: Ing. Anuar Karam.
Vice-Presidente: Sr. Juan Tanus.
Tesorero: Sr. Amin Abdel Mesih.
Secretario: Sr. Kamal Trad.

Vocales: señores Jorge Trad, José Sesín, Karim Kuri, Abdala Obeid, Yamil Maroun, Palermo Yapur y Lic. Pablo Karam.

Gabriela Harfuch Velasco Celebró sus Quince Primaveras

La bella quinceañera Gabriela Harfuch Velasco, en la celebración de sus XV años.

En ocasión de la celebración del XV aniversario del natalicio de la hermosa señorita Gabriela Harfuch Velasco, hija de don José Harfuch Keroz y de la distinguida dama, señora Elia Velasco de Harfuch, tuvo verificativo la misa de acción de gracias el día 11 del presente a las 19:30 horas en la Parroquia de la Santa Cruz; Jardines del Pedregal.

Acontecimiento que rememora en nosotros el más grato epinicio, emblema simbólico de la prestancia y candor de la lindísima Gabriela, quien asoma sus quince esplendorosas primaveras al balcón caleidoscópico y maravilloso de la vida.

Ante ella, se abre por vez primera la perspectiva del porvenir con sus misterios insondables y deslumbrantes. Todo ello al amparo, protección y amor de sus queridos padres don José Harfuch y su señora esposa Elia Velasco de Harfuch, quienes en un amoroso empeño por enriquecer sus aspiraciones y su entendimiento de ideas y pensamientos puros, nobles y elevados, no omitieron esfuerzo alguno para consagrarle en sus vigilias y alegrías lo mejor de su cotidiano vivir.

Ante la juventud de Gabriela, pan eucarístico de los poetas que surje a manera de estrella luminosa y errática, —como lavada en lágrimas de pureza y alegria— nacerá la efusión de elevados contactos con el alma, con lo inmarcesible y con la cercanía omnipresente de Dios.

Ante tal acto significativo y trascendental, fueron padrinos de Gabriela —yo la llamaba Gaby cuando pequeñita— don Pedro Checa Budib y doña Dora S. de Checa, matrimonio ejemplarísimo en toda nuestra colectividad libanesa.

Pór una coincidencia afortunada, ese día también celebró su cumpleaños el padre de la quinceañera don José Harfuch Keróz, distinguido caballero y connotado hombre de negocios, personalidad de espléndida trayectoria y limpidez de espíritu. Su trayectoria sin mácula como hombre de acción y decisión la hemos visto acrecentarse al elegírsele por unanimidad como Presidente de la Unión Maronita de México que reúne en su seno a múltiples personas de reconocido patriotismo y acendrado amor a su prójimo.

Don José Harfuch Keróz, es asimismo, miembro prominente de la Unión Libanesa de México, A. C., donde con su atingente actuación ha demostrado una vez más su gran inteligencia y calidad humana. En esa feliz ocasión, don José pronunció bellos, emotivos y profundos conceptos, dedicados a su hijita Gabriela, en los cuales demostró no sólo el inconmensurable amor paterno, sino el elevado concepto que tiene de la vida.

El banquete tuvo verificativo en el Salón Baalbek del Club "Centro Libanés" en un ambiente inolvidable del que siempre rememoraremos los quince años de Gaby, quien en un ascenso natural y prodigioso llegó a sus quince años como las flores del campo crecen hacia Dios.

"AL GURBAL" y con ella nuestros amables lectores comparten en el XV natalicio de Gabriela el entrañable afecto y el inconmensurable cariño de todos los corazones que en ese día, que en esa noche perdurable, latieron isocrónicamente al suyo. ¡Felicidades mil Gaby!

Nota de **Amira Kuri.**

Gaby inicia el tradicional vals con su señor padre don José Harfuch Keróz.

Los distinguidos esposos, don José Harfuch y doña Elia V. de Harfuch.

La encantadora Gabrielita acompañada de sus queridos padres, don José Harfuch Keróz y doña Elia Velasco de Harfuch.

En fecha tan memorable vemos a Gabriela con sus padrinos don Pedro Checa y doña Dora S. de Checa, así como a doña Elia V. de Harfuch, madre de la quinceañera.

Un aspecto de la fiesta en la que se esparció un ambiente de alegría y de juventud.

RECIBIO EL TITULO DE ING. INDUSTRIAL

El dia 5 de Mayo en el **Texas A. M. University, College Station,** E. U. A., Facultad de Ingeniería Industrial, el joven Zaino El Abdin Chamut, presentó su examen profesional para obtener con mención honorífica el título de Ingeniero Industrial. La tesis presentada por el sustentante se tituló "Proyecto de una Planta para la Fabricación de Taladros Eléctricos", siendo aprobada por unanimidad por el H. Jurado Calificador. Sus estudios de primaria los cursó en el Colegio Americano de Torreón. La Secundaria en **San Antonio Academy of Texas,** y su Preparatoria en el **Texas Military Institute de San Antonio.**

El nuevo profesionista es hijo de don Emilio Chamut y doña Enriqueta Ch. de Chamut, quienes han estado recibiendo múltiples felicitaciones por parte de sus familiares y amistades en virtud de tan trascendental acontecimiento.

El nuevo Ingeniero Industrial, Zaino El Abdin Chamut.

V I A J E R O S

Para disfrutar de una temporada merecida de vacaciones, partieron para el Líbano, la señora Fatme H. de Jalil, en compañía de sus hijos Anuar Jali, Raúl Núñez y Suheila J. de Núñez, quienes han estado siendo objeto de jubilosas despedidas por parte de sus familiares y amistades.

C U M P L E A Ñ O S

La niña Elsa Guadalupe Sleiman Morales, celebró su primer aniversario de vida y por tal motivo, sus papás, don Salvador Antonio Sleiman G. y la Sra. María Elsa M. de Sleiman, le organizaron una memorable fiesta infantil en su domicilio de esta ciudad a la que asistieron gran número de pequeños que pasaron momentos sumamente agradables, haciendo votos perdurables por la felicidad de la linda nenita Elsy.

RECEPCION PROFESIONAL DEL JOVEN ING. GEAORGES ATALLAH CHAHINE

Un grato motivo de satisfacción y orgullo para nuestra colectividad, ha sido la recepción profesional del joven Georges Atallah Chahine como Ingeniero Electrónico, egresado de la U.N.A.M., quien permaneció un año en el Japón, becado por nuestra Máxima Casa de Estudios, dedicado a estudios superiores en el campo de la especialidad electrónica. Su talento y dedicación quedaron confirmados por el éxito que alcanzó com obrillante estudiante postgraduado.

El nuevo profesionista es hijo único de nuestros distinguidos amigos, los esposos don Feyez Atallah y doña Hened Chahine.

A su regreso del país del Sol Naciente, fue recibido con gran cariño y entusiasmo por sus padres, hermanas y compañeros de Facultad. Más tarde se le ofreció en su honor una cena-recepción en su residencia, la cual se vio pletórica de distinguidas amistades que asistieron a hacer presentes su testimonio de afecto y congratulaciones, deseándole, asimismo, éxitos continuos en su profesión, a los que se suma "AL GURBAL" con sinceros y perdurables votos por su ventura personal.

Palabras In Memoriam a Don Hassib Amdan

Por Jamal.

"AL GURBAL" rinde tributo de gratitud *ad perpetuam* al finado Sheikh Hassib Hamdán, hombre de dilatada visión que constituye uno de nuestros lujos espirituales y sobre la explicable emoción de la expresión filial de Fauzi Hamdán, trascendida en dimensión poética al padre bienamado. Nos resta sólo ratificar el testimonio de todos aquellos que compartimos con orgullo su amistad. Por ello no lo lloréis amigos con lágrimas de desconsuelo, porque quizá llorarlo sería perderlo o imaginarlo perdido, ahora que él ha alcanzado lo que quiso ser siempre: huésped eternal de un mundo generoso, esencia inefable en un universo de palabras y afectos. A cada uno de nosotros, a cada uno de los interlocutores de su cotidiano dialogar nos invitó a asistir a esta cita para que sonriéramos en la esperanza.

Su cuerpo ha fenecido como los de tantos esclarecidos talentos y hombres de bien en el Líbano y en todo el orbe al través del espacio intemporal. Pero algo no moría con ellos, y algo no muere con don Hassib, amigo entrañable de mi venerado padre, también ausente y por eso mismo, ambos confidentes y celadores de lo absoluto.

No ha vencido la muerte porque el Sheikh Hamdán la ha vencido legando a su amantísima familia los vivos tulipanes de Beter, nutridos en la linfa del acontecer de su vida terrena. Fue en todo momento y circunstancia un hombre esencial, por eso esperó el instante supremo sin desdeñar la vida. La amó en los campos libaneses que iluminaron los ojos de su infancia; la amó supremamente en el cuerpo austral de la patria lejana...

Hubo algo de panteístico en su afecto, una inconmensurable capacidad de amar, como si sus desvelos sólo fueran anhelo de expresar comprensión a su prójimo y un designio de envolver en un aura de afecto lo que contemplaba su mirada apacible y lo que intuía su espíritu.

Yo estoy cierto de que esa potencialidad de ternura fue lo que iluminaba su sonrisa. La sonrisa fina y discreta que se insinuaba en su gesto melancólico y afable cada vez que llegaba hasta sus secretos sentidos algún mensaje de la vida, interrumpiendo el perpetuo y promisorio mensaje del afán de vivir. Y su sonrisa se difundía a su alrededor como un extraño sortilegio, refrescando la atmósfera que se respira en los cedros milenarios de la provincia soleada llena de recuerdos y de historia.

No lo lloréis, amigos, porque nos ha dejado sus tulipanes transidos de reveladoras palabras y nos ha dejado su sonrisa hecha de purísimo, de inmarcesible amor.

"ELEGIA A MI PADRE"

¡Adorable Padre!, tu reciente ausencia
ha dejado un inconmensurable vacío en mi alma:
vacío que palpita y estalla en sollozos con el
devenir del tiempo.
Destaco, con ahínco renovado, las muchas y
variadas imágenes que gravitan en mi mente,
evocando los recuerdos de hermosos días que
pasamos antaño.
Consuelo quiere la gente brindarme,
más cada pésame de duelo agiganta mi dolor,
y lejos de atenuarlo, se torna con mayor fuerza
y rigor.
¡Oh Padre mío!, cómo extraño tu presencia:
cómo alimento con ansiedad
que llegue la noche y verte en mis sueños,
a pesar que en mi despertar
tome conciencia de tu definitiva ausencia.
Recuerdo, con vehemencia, tu excepcional nobleza:
recuerdo, con profundo respeto y fervor, a todos
aquellos a quienes dispensaste favor y clemencia:
recuerdo, ¡Oh Padre mío!, tu angelical y serena
sonrisa, reflejo perenne de tu gran valía.
Toda la gama de imágenes con que nutro mi alma
(adolorida,
cabalgan a tropel y sin brida
para tratar de alcanzar tu partida
y, así, revivir en instantes, aunque sea,
tu presencia en esta vida.
No exagero y, ¡por Dios que hay testigos!
que fuiste un hombre sin igual,
que tanto a ricos como a menesterosos trataste a la par.
¡Excelso Padre mío!, entregaste tu vida entera
a tu esposa e hijos, sin escatimar sacrificios ni desvelos:
nos prodigaste amor, cariño y ternura:
nos enseñaste, con tu ejemplo, el temple del hombre
de valor, de honradez y cordura:
nos mostraste, sin retóricas, el camino limpio
y sin escombros por el que debemos caminar
sin tropiezos ni miedo.
Te rogamos, ¡Oh Padre mío!, que a cada instante
de lo que nos falta de vida, nos des fuerza y entereza
para no apartarnos jamás de la enseñanza que en vida
nos diste y para soportar, con firmeza, las penas,
como tú las sufriste.

FAUZI
Junio de 1973.

Elegante Enlace Abed - Mezher

La distinguida dama doña Concepción Schekaiban de Abed, del brazo de su hijo Miguel en la ceremonia nupcial.

Muy linda lució la señorita Concepción Abed Schekaiban, ataviada con un exclusivo atuendo confeccionado para tan solemne acto religioso que enmarcó su juvenil belleza para contraer matrimonio con el señor José Mezher Herrera.

Prominentes familias de nuestra sociedad se congregaron en la Iglesia de Santa Teresita del Niño Jesús, en las Lomas de Chapultepec que tuvo verificativo el sábado veintitres de Junio a las veinte horas del año en curso.

En tan solemne y concurrida ceremonia religiosa se dignó impartir la bendición nupcial el Rev. P. Ernesto Rage Atala, S. J. Participaron el enlace la señora Concepción Schekaiban Vda. de Abed por parte de la novia y don George Mezher por parte del contrayente.

El sagrado recinto fue ornamentado especialmente para tan memorable ocasión con luces y flores blancas. La ceremonia en la que unieron sus destinos Concepción y José tuvo como padrinos de velación a la distinguida dama doña Concepción Schekaiban Vda. de Abed y el señor Miguel Abed Schekaiban, madre y hermano respectivamente de la desposada. Por parte del contrayente, don Jorge Mezher y doña Celia Mezher de Henaine, padre y hermana del novio.

A la hora del Evangelio colocó el lazo simbólico, la señora Jazmin Abed de Said.

Bellos fragmentos de música sacra se escucharon durante el transcurso de la ceremonia religiosa en la que fungieron como madrinas, las bellas señoritas, de ramo, Victoria Schekaiban; de arras, Lupita Said Abed; de anillos, July Henaine y de libro y rosario la señora Rosa Mezher Slimán.

El cortejo estuvo presidido por los pajecitos, niños: Alberto Said Abed, Laila Said Abed, Miguelito Said Bataj, Lilián Mary Mazher Rage, toño Mezher Rage, Danielito Sliemán Mezher y Mery Sleimán Mezher en este trascendental acto religioso de gran emotividad por el lucimiento que tuvo: la bien seleccionada música y la decoración del templo, donde los novios llegaron entre una valla de candelabros y follaje esplendoroso salpicado de albas flores.

Al finalizar la ceremonia eclesiástica, el joven matrimonio recibió en la sacristia las felicitaciones de los múltiples asistentes.

Concepción y José ante el altar de Dios en la Iglesia de Santa Teresita del Niño Jesús.

Posteriormente hubo una espléndida recepción-banquete en la residencia de la novia ubicada en el Boulevar de los Virreyes. Después de tan memorable acontecimiento, partieron los novios en viaje de bodas con un prolongado itinerario a las ciudades y puertos más hermosos de la República Mexicana.

La boda civil se celebró días antes del enlace religioso en la residencia Abed, en donde firmaron como testigos en el libro de actas por parte de la novia: don Fuad Abed, don Ricardo Said Narche, Dr. José Said Narche, don Joaquín Landeros, Almirante Francisco Ruiz Valdés y el Sr. Miguel Abed Schekaiban.

Por parte del novio: los señores Alfonso Mezher Herrera, Antonio Mezher Herrera, Dr. Armando Saavedra, Sr. Julián Abed Schekaiban y don Roberto Henaine.

"AL GURBAL", patentiza sus mejores votos de ventura al feliz matrimonio, augurándoles un futuro dichoso y promisorio.

Después de haber recibido la bendición nupcial Concepción y José, se retiran del sagrado recinto.

La novia es felicitada por su hermana, la gentil señora Yasmín Abed de Said.

Inolvidable despedida al Exmo. Sr. Embajador de la R.A.E.

¡Cuán difícil resulta para el soporte delicado del corazón el decir adiós a nuestros entrañables y distinguidos amigos! ¡Cuán cierto es que las relaciones humanas y cordiales no podrán ser jamás substituidas! Por ello no decimos adiós sino hasta luego a los Excmos. Embajadores de la República de Egipto, señores Mohamed y Fátima Hamdi Abouznid, quienes durante su estada en México, prolongada por cinco años, realizaron una dignísima, fructífera y loable labor de acercamiento, tanto en el aspecto diplomático, social y cultural entre las colectividades de expresión y origen árabe, como en las demás representaciones extranjeras en este admirable y hospitalario país.

Mucho añoraremos la gratísima presencia de este matrimonio y su encantadora hijita Samia, así como del Sr. Encargado de Negocios de esa H. Embajada señor Amín Ezzat, quienes, reafirmamos, lograron establecer en diferentes medios, cordiales nexos de simpatía y respeto, así como lazos de afecto perdurables.

Con este motivo, los Excmos. Embajadores de la R.A.E., ofrecieron el pasado 31 de julio en su residencia un coctel-despedida a los altos funcionarios del gobierno mexicano, a los miembros del H. Cuerpo Diplomático, como a sus numerosos coterráneos y amistades.

Como es tradicional, el Decano de los Embajadores, Dr. Gustavo Gómez Ceara, les dirigió expresivas palabras que sintetizaron el sentimiento general de los representantes oficiales de las demás naciones y les ofreció a nombre de todos ellos un obsequio de plata con las firmas de sus colegas, testimonio perdurable de su gestión diplomática en la República Mexicana.

Numerosas personalidades disfrutaron de tan agradable hospitalidad y convivio ofrecido por los Embajadores de Egipto, deseándoles todo género de ventura personal en su nuevo destino.

Durante la recepción que ofrecieron para despedirse, el Excmo. señor Mohamed Hamdi Abouzaid y su esposa Fátima M. S. de Abouzaid.

Los Excmos. Embajadores de la R.A.E., con su hija Samia y el Sr. Amín Ezzat, Consejero y Encargado de Negocios de la Embajada.

Brindaron por el bienestar de los anfitriones, Suleimán El Goharey, Elena V. de El Goharey y Claus Rompf.

Celebró su Primera Comunión la Niña Olga Patricia Apud A.

La graciosa y linda nenita Olga Patricia en su Primera Comunión.

La preciosa niña Olga Patricia Apud A., nietecita de nuestro Director, don Salim Abud, celebró su Primera Comunión en la Parroquia de Santiago Apóstol, en la ciudad de Monclova, Coahuila el día 8 de Julio del año en curso, recibiendo el pan eucarístico de manos del Rvdo. P. Francisco Boone, siendo los padrinos de la niña Olga Patricia, doña Ofelia Ibarra de Jamín y don José Jamín.

Estuvieron en la celebración del cuarto sacramento los padres de la niña, don Alejandro Apud y doña Olga A. de Apud acompañados de sus padrinos y familiares. En el decurso del acto eclesiástico recibió la Hostia Consagrada que significa a nuestro Señor Jesucristo con su sangre, con su alma y con su divinidad. Después de la Consagración en la Santa Misa y una vez impartida la bendición eclesiástica, fue celebrado un espléndido desayuno en la residencia de los padres de Olga Patricia, el cual fue compartido por múltiples amiguitos y compañeritos, quienes felicitaron cariñosamente a la festejada en compañía de sus apreciables familiares.

Olga Patricia, al centro, aparece con sus señores padres y hermanos: De izq. a der. Alberto, Mirabel, Salvador y Sandrita.

La encantadora Olga Patricia, después del Sacramento, acompañada, de izq. a der., de su señora madre Olga A. de Apud, de sus padrinos doña Ofelia Ibarra de Jamín, don José Jamín, y de su señor padre, el señor Alejandro Apud.

Olga Patricia, acompañada de su abuelita paterna, doña Leila M. de Apud.

OBITUARIO

SENSIBLE FALLECIMIENTO

Hemos tenido que lamentar profunda y sinceramente el fallecimiento de la virtuosa dama doña Sara Abisaid Vda. de Salomón. Doña Sarita, expiró el día 28 de Julio del presente año entregando su alma al Creador en el seno de nuestra Santa Iglesia Católica y Romana, confortada con todos los auxilios espirituales y la bendición Papal.

Su deceso causó un profundo dolor por parte de sus familiares y amistades que trataron a la finada.

Al enterarse la Colonia de tan infausta noticia, hicieron acto de presencia en la capilla ardiente de una de las más conocidas agencias de esta ciudad.

Al día siguiente fue celebrada la Misa de Cuerpo Presente, oficiada por el Reverendísimo Monseñor Dr. Pablo Ballester, Obispo titular de la Iglesia Griega Ortodoxa de México, asistido por los Rvos. Padres de la misma Grey.

Después del Santo Evangelio, Monseñor Ballester pronunció sentidos conceptos enalteciendo las virtudes de la finada doña Sarita, acentuando la perdurabilidad de su presencia entre sus seres queridos.

Porteriormente sus restos mortales fueron trasladados hasta su última morada donde recibieron cristiana sepultura acompañados de un numeroso cortejo de familiares, y amistades.

Nuestro más sensible, sincero y profundo pésame a sus hijos, Miguel, Nur, José, Eva y Yazmin, así como a sus nietos, bisnietos, hijos políticos, hermanos y demás parientes. **Ad perpetuam** descanse en paz, doña Sarita Abisaid Vda. de Salomón.

—— o ——

Hemos tenido que lamentar profundamente el sensible deceso de Don Miguel Salomón, entrañable amigo nuestro, originario de Machta Beit-El-Helu, Siria, acontecido en la ciudad de Puebla. Familiares y amistades acompañaron en su dolor a sus múltiples deudos en virtud de que el finado don Miguel gozaba de una simpatía privilegiada por su carácter afable, cordial y sincero.

"AL GURBAL", presenta sus más sinceros sentimientos de pesar los cuales compartimos con su afligida esposa, hijos, hijas e hijos políticos, nietos y demás familiares.

PRIMER ANIVERSARIO DEL FALLECIMIENTO DE DON MUSA DIB

En memoria de nuestro siempre recordado MUSA, fue celebrada una misa de Réquiem en la Catedral Ortodcxa de San Jorge, a la cual asistió gran número de familiares y amistades del finado. El Párroco y los Rvos. Padres celebraron los oficios religiosos en un ambiente de profunda meditación por el ser desaparecido.

Si la existencia de un hombre como Don MUSA Dib hubiera tenido su fin en sí misma, nuestro modesto mensaje carecería de significación, pero ahora, en este primer aniversario de su tránsito, en estos días de reflexión, de duelo presente y permanente, no es desventura el dolor que purifica y enaltece librándonos del llanto reprimido y no es obscuridad entender la ausencia de MUSA que nos eleva y acerca al Creador.

El alma pide la luz que disipa las sombras para llevar con resignación nuestra oración más tranquila y vivificadora a todo lo desconocido e inexorable; porque todos aquellos que supimos —sabe Dios— de la generosidad, de la palabra nítida y espontánea, del estímulo sin medida y del pródigo consejo siempre abierto de su bondad, hemos encontrado fuerza de gratitud por su auténtico valor que no necesita de la queja plañidera o del supuesto desgarramiento interior.

Don MUSA Dib, nos legó un testamento espiritual de íntimo consuelo: su esfuerzo, sus penalidades que siempre se preocupó de ocultar por su elevada condición de hombre. Sus principios y convicciones, palabras que hasta hace escasamente un año podían considerarse como palabras sonoras y respetuosas, encierran hoy una verdad incontrovertible, porque don MUSA llegó a la cumbre de la serenidad por el camino más difícil, escarpada pendiente de la constancia y del deber.

Su conciencia fue invariablemente recta, su voluntad inflexible pero armoniosa, su corazón compasivo y leal al unísono de un espíritu de grandeza. La sencillez de los grandes como ha dicho don Salim Abud. Nuestra gratitud al evocarlo ha humedecido los ojos, pero abre renovadas esperanzas de consuelo y fortaleza porque nuestro afecto no reconoce limitaciones de tiempo ni está sujeto a variaciones.

Cerramos los ojos y los recuerdos hieren espíritu y corazón en este silencio nacido al amparo de la evocación: "Lávate en tus lágrimas", rezan las palabras cristianas. La redención es obra de amor y dolor, porque todavía pende del madero de la cruz, el Divino Salvador.

Descanse en paz el ilustre y magnánimo caballero DON MUSA DIB.

أيها النائي

قصيدة جديدة للأمير فيصل

أيها النائي عن العين وما ... عشقت عيناي إلاك جميلا
لا يطل نأيك عني فالدنا ... أظلمت حولي وأصبحت عليلا
أنت لو تسمع ما في خافقي ... من نداءات لألغيت الرحيلا
وأنا لو كنت أدري ما النوى ... كنت أشفقت على نفسي الذبولا

◆ ◆ ◆

في رسالاتك يا أحلى المنى ... نغمات مترعات بالحبور
كلما حاولت أن أسألها ... عنك أخفاك الحيا بين السطور
لكأني بك طفل في الهوى ... حائر ما بين وثب وقصور
فاحتمى خلف حروف عبقت ... رغم ما يخفيه بالشوق المثير

◆ ◆ ◆

قلت لي في خفر اللفظ أنا ... غارق مثلك في بحر الهوى
بعد ما أخفيت عني قصة ... لم تكن ظاهرة قبل النوى
فإذا بي أقرأ الحب بها ... في سطور راعشات بالجوى
وأرى فيك قريبا دانيا ... وربيعا راقصا فيه الغوى

◆ ◆ ◆

أيها العاجز عن وصف الهوى ... بكلام طال فيه الغزل
إنني أقرأ فيما كتبت ... يدك الحيرى لظى يشتعل
أنت لي شعلة حب دائم ... يجتلى منها الهنا والأمل
فإذا أعيتك أوصاف الهوى ... عجزت عن وصف حبي الجمل

◆ ◆ ◆

سل نجوم الليل عن شاعرها ... إن جفا عينيك في الليل الرقاد
وتلفت حيثما شئت تجد ... وهج أنفاسي مشبوب السهاد
واستمعني آهة أرسلها ... قلبي الذاوي وقد طال البعاد
وتبسط في مناجاتي فما ... أعذب النجوى إذا رق الوداد

◆ ◆ ◆

كلما أقمر ليل خلته ... يا حبيبي صفحة من وجنتيك
وإذا غرد طير في الضحى ... سرحت ألحانه تسعى إليك
كل طيب في أزاهير الربى ... هو نفح عابر من شفتيك
لا تطل نأيك إني جسد ... وفؤادي كرة بين يديك

◆ ◆ ◆

يعيشون في عصر العلم والمعرفة والانسان الذي بات سيد نفسه لا تتاجر به نماذج جديدة من تجار الرقيق الابيض فتبيعه وتشتريه باسم هذه الاكذوبة المقيتة التي اسمها « حقوق الطائفة ! »

تعال ننضم معا الى طائفة جديدة اسمها طائفة الناس ، ونطالب بحقوق البشر ، ونطرد الثعلب الى الغابة ، ونبني وطنا تسوده العدالة الاجتماعية ولا يخجل احد من الانتماء اليه !

الى كمال جنبلاط

كان كمال جنبلاط في الازمة الاخيرة ، كما هو في كل الازمات ، السياسي المفكر الامين الذي لا ينطلق الا من ارض صلبة ، الى غايات محددة ، عبر طريق واضحة .

والمنطلق والغاية والطريق في فكر كمال جنبلاط وفي مسلكه ، تدور كلها في نطاق يأخذ من الانسانية ومن المعرفة كل مساحاته وكل ابعاده .

ولهذا السبب بالذات ، نلمح على كمال جنبلاط ابدا ما قد لا يكون مأخذا حقيقيا ، اكثر ما يكون موقفا لم نفهمه ، من وجهة نظره ، ولم نستوعب حواشيه .

ولو كان صاحب هذا « الامر » رجلا غير كمال جنبلاط ، لما اخذنا عليه شيئا . ولكن ما يطلب من مثقف كبير ، ومفكر كبير وانسان كبير ككمال جنبلاط ، هو غير ما يطلب من معظم الناس .

يبسط كمال جنبلاط امام الرأي العام ما يريده وما يتمناه من معاني الحكم ومن اشكاله ، وهي المعاني والاشكال التي تؤول الى بناء الانسان ، وبالتالي الى بناء الوطن الديمقراطي العلماني الذي تسوده العدالة الاجتماعية في اوسع حدودها ، او في الممكن من هذه الحدود .

ومما بسطه على وجه التحديد : ازالة الطائفية . ممارسة النظام الديمقراطي البرلماني وتأمين الحريات الديمقراطية لجميع الناس . تحقيق ديمقراطية التعليم . تنقية قانون استيراد الادوية التي يتاجر بها كبار الاغنياء . مكافحة الغلاء . مكافحة الاحتكار . تحقيق ضريبة الدخل من كبار الاغنياء مقابل اعفاء السلع التي تستوردها الجماهير الفقيرة من الرسوم الجمركية . تأمين نظافة الحكم والحكام بجعل الحكام جميعا يخضعون طوال حياتهم لرقابة ديوان المحاسبة السنوية لايرادهم ومصاريفهم هم وذويهم !

بعد كل هذا ، ولاجراء كل هذا ، يعود كمال جنبلاط ويقترح ، قبل تكليف تقي الدين الصلح ، ان يكون « فلان الفلاني » بالذات رئيسا للحكومة !

اما الامر الذي لم يفهمه احد في الدافع الى هذا الاقتراح ، فهو ما دار حوله الحديث في مجلس ضم عددا من المفكرين . وها انا انقل هذا الحديث بامانة الى كمال جنبلاط .

قال احدهم : ليس هنالك من اعتراض على ان يكون « فلان » رئيسا للحكومة التي تحقق كل هذه الامال ، خصوصا بعد ان رأينا كيف تحققت كل معاني « النظام الديمقراطي البرلماني » و « تأمنت الحريات الديمقراطية » و « زالت الطائفية » حين حكم « فلان » بالذات التي عشر عاما متلاحقة في ايام « الشباب » كما يسميهم كمال جنبلاط نفسه !

وقال الآخر : اذا كان الامر كذلك ، فلماذا نسي كمال جنبلاط لتعديل قانون الايجارات وتأمين مصلحة المستأجرين الفقراء ، ان يطالب بوزارة لفؤاد بطرس ... وهو ادرى الناس بقانون الايجار الحالي ، وباسبابه ومبرراته ، وطريقة تمريره في مجلس النواب المحترمين ، يومذاك ؟

وقال ثالث : اما من جهة ترخيص اسعار الادوية ، فلماذا لم يقترح كمال جنبلاط اسناد وزارة الصحة الى حبيب مطران الذي جاء لوزارة الصحة بعد ان هزم التجار الدكتور اميل بيطار بالرغم من وقوف الشعب اللبناني كله الى جانب الوزير الذي هزمته اللاءات !

وقال رابع : امام كمال جنبلاط قائمة باسماء كثيرة تعرض اصحابها « فنون » الحكم وتدبير الامور .. فلماذا لم يسمهم ولم يقترح لكل واحد منهم وزارة معينة ... لكي يؤمنوا الديمقراطية .. والعدالة الاجتماعية .. ومكافحة الغلاء والاحتكار . ولكي يقبلوا بان يحاسبوا هم وذووهم على ايراداتهم السنوية ، واملاكهم العقارية ، وحساباتهم السرية !

انه لو فعل ذلك ، لجاء اقتراحه بتوزير هؤلاء ، متمما لاقتراحه بترئيس « فلان » بالذات للحكومة !! ■

حارة الطارق — جورج جرداق

تعال نؤلف طائفة جديدة غير طوائف القرود والسعادين !

● قل لي : انت بعدك حمار ؟
ــ بعدني . وانت ؟
● كلني اخوك ، ابن « ابك وابوك ! »
ــ وبعدك جوعــان وبردان وقرفــان ومكشر مثل القرد بليلة برد ؟
● كل مالي لورا ... وانت ؟
ــ ماشي على ما قدر الله ..
● على بركة الله .. تعال نفضل في حديث وطني بشر ..
ــ يا الله ..
● بالاول قل لي : كل صداقتنا وكل همومنا التي نعيشها معا بالمشاركة .. ولا اعرف من اية طائفة انت .
ــ انا من طائفة القرود ... وانت ؟
● من طائفة السعادين !
ــ الحمد لله . اكتملت الشــروط التي تؤهلنا لان ندخل في حديث وطني شيق ... قل لي : الا تطالب انت بحقوق الطائفة ؟
● انا طالبت فيما مضى .. ووصلت ..
ــ لشو وصلت ؟
● لحقوق الطائفة ..
ــ كيف ؟.. اراك ممزقا ، مخرقـا ، مهترئا ، تشبه المزابة الجربانة ...
● مش مهم ! المهم هو « حقوق الطائفة » التي حصلنا عليها ..
ــ افهمني ..
● واحد من الطائفة صار بمقدوره ان يعطي كل واحدة من بناته مهرا من نصف مليون ليرة . وصار اذا احس بمغص في رجله او في راسه او في قفا رقبته ، يقدر ان يروح ويتداوى في اوروبا ، واذا شعر بالحر ، بامكانه ان يذهب هو وقرده للاصطياف في الريفيرا . وعينك تشوف لما يعمل حفلة في بيته ... هرون الرشيد مش هيك ... الله ينصر الطائفة ...

وواحد ثاني ، حمار مثلي ، ولكن اشتغل بحقوق الطائفة قبلي . فصار منه هــذا « الشغل » رجل اعمال .. ورجل وطنية .. ورجل ملايين .. وبات بامكانه ان يسهر ليلة في بيروت ، وليلة في باريس ، وليلة في النيويورك اذا طلب له ذلك ... وان يحط على كعب صباطه عشرة آلاف ليرة في الليلة !

هذا الــ « واحد » اذا نظرت اليه تحسب انه كومة من اللحم مرصوفة على شكل بني آدم . في راسه دماغ القنبلة ، واحــلام الدجاجة ، وشــراهة القط ، وشراســة الذئب ، والــنــيبة التــاجر ، ووطنية الســمسار ، ولكن الطائفــة اخذت بــه حقوقها ...

وهناك حوالي اربعين او خمسين شـخصا من الطائفة صارت احوالهم كاحوال هذين الاثنين واحسن .
ــ الحمد لله . ولكني اراك تذكر اربعين او خمسين شخصا او عائلة دون سواهم ؟! وبقية ابناء الطائفة وهم مئات الالوف ، على اي شيء حصلوا ؟
● على الصبر والايمان .. والتوسل الى الله ان يأخذهم على حسابه .. وان يبقي السيارات والطيارات والليرات والملايين والنساوين والحياة الدنيا للاربعين او الخمسين الذين « يمثلون » الطائفة التي « حصلت » على حقوقها !! والان ، حققني من طائفتك انت ...
ــ الحقني الى المقال التالي

هل خطر في بالك ؟

● طائفتي آخذة حقوقها وزيادة ..
ــ والدليل على ذلك ؟
● الا تعرف فلان الفلاني ؟
ــ اعرفه
● هل تعرف انه بات ، هو واخوه وحموه ، يملكون ربع البلد ؟
ــ اعرف
● وانه يملك اسهما في معظم البنوك ؟
ــ اعرف
● وان في بطنه من الملايين ما لو وزعه على عشر طوائف .. لاصبح كل افرادها اغنياء .. ولما عاد واحد منهم يفكر في الهجرة الى فنزويلا او كندا او افريقيا ؟
ــ اعرف
● وانه يصلي ويصوم ، ويشادي الحي القيوم ، من وراء الغيوم ، لكي يدعم عز الطائفة .. ويزيد في حقوق الطائفة .. لان الطائفة كلها قاعدة في بطنه ؟
ــ اعلم

● وهل تعلم ان اربعين او خمسين شخصا او عائلة من الطائفة ، صارت احوالهم مثل احواله واحسن ؟
ــ اعلم
● بما انك تعلم كل هذا ، كيف تسألني من طائفتي ؟! انها في قمة العز وقمر النعيم ... هل ادركت الان لماذا سألتك في بداية الحديث اذا كنت لا تزال حمارا ؟..
ــ ادركت
● هل خطر في بالك ، ولو مرة واحدة في حياتك ، ان حقوق الطــائفة ، في هــذه الاشداق وتلك الخراطيم ، تعني شيئا غير صفقات يديرها لانفسهم تجار محدودون ومعدودون لا ينقصون ولا يزيدون ؟

هل خطر في بالك ، ولو مرة في حياتك ، ان هذا الســمسار او ذاك ، من طائفتي ومن طائفتك ، يعني بـ « حقوق الطائفة » اكثر من ترتيب خاص يؤمن له ، شخصيا ، كل المغانم وكل الاسلاب ؟

هل خطر في بالك ، ولو مرة في حياتك ، ان الحديث عن « حقوق الطائفة » من هنا او من هناك ، هو شيء آخر غير محاولة لضرب ملايين الفقراء من كل الطوائف كلما تحركوا وراء مطلب حق ، وغير تغطية لنوايا الذئاب ، وغير امتصاص لنقمة المظلومين الذين يرجون لانفسهم ادنى نصيب من العدالة الاجتماعية التي لا يبني بدونها انسان ، ولا يقوم مجتمع ، ولا يكــون وطن ؟!

اذا كان كل ذلك قد خطر في بالك ولو مرة واحدة في حياتك ، فانت حمار . وان لم يخطر ، فانت الغزال الشــارد ... والحقني الى تتمة هذا الحديث .

يصلون لاجلها

يا صديقي
ان كل مطلب لا يقصد به رفع الحيف والقهر اللاحقين بالطبقات الفقيرة التي هي تسعة وتسعون في المئة من افراد طائفتي وطائفتك ، هو مطــلب لا وطــني ، ولا انساني ، ولا اخلاقي .

فالتفرقة الاجتماعية حين تكون مســنودة بالقوانين القائمة تلحق بالطبقات الاجتماعية التي تختلف صعــودا وهبوطا في كــل الطوائف .

والظلم حين يكون في اساس القوانين ، يلحق بالطبقات المظلومة كلها دون اي تمييز بين طائفة وطائفة .

والمطلوب ، من وجهة النظر العلمــية والوطنــية والانســانية ، هو العــدالة الاجتماعية التي ترفع القهر عن الطبقات الفقيرة من كل الطوائف ، وتلجم الذئــاب القلة على الناس من كل الطوائف ، فلا تعود خيرات البلاد و « حقوق الطوائف » محصورة في مئة سمسار هنا ومئة تاجر هناك !

وعلى هذا ، فانا ما عدت لافكر في خرافة سخيفة وتجارة مكشوفة وانتهازية رخيصــة ومفضوحة اسمها « حقوق الطائفة » . كل ما افكر فيه الان هو الطائفية بلجم اشداق المحتكرين والتجار الذين ياكلون ارزاق كل الطوائف ويصلون لاجلها ... وتكســير ايدي مجوعي الفقراء الذيــن هم كــل الطوائف .
ــ انا معك ...
● اذا كنت حقا معي ، فتعال معا لنترك طوائف القرود والســعادين ، ونؤلــف « طائفة » جديدة هي طائفة البشر الذين

رحلة الشيخ زايد في الامارات

* الشيخ زايد والشيخ صقرين سلطان القاسمي حاكم راس الخيمة *

قام الشيخ زايد بن سلطان آل نهيان رئيس دولة الامارات العربية المتحدة بجولة في الامارات دامت حوالى اسبوعين تفقد في خلالها احوال الامارات واجرى اتصالات واسعة مع المسؤولين في هذه الامارات تناولت مختلف المواضيع المتعلقة برفع مستويات الشعب وتامين المدارس والمستشفيات والمؤسسات الاجتماعية التي تساعد على تحقيق اهداف رئيس الاتحاد .

لقد وضعت المخططات بعد دراسات واقعية وموضعية ، وتم الاتفاق على تنفيذها على مراحل وفقا للمقتضيات والامكانات والتطورات في ضوء اوضاع المنطقة الراهنة ، وما يتوجب على كل عربي ان يعمل لمواجهة الاحداث والتطورات التي تمر بسرعة ، وقد تركزت المباحثات والمقررات على اقامة مشاريع عمرانية ومساكن شعبية تورع على المحتاجين ، في كافة الامارات المتحدة ، وشق الطرقات وتسهيل المواصلات المختلفة ، بغية التعاون في سبيل ازدهار المنطقة وعمرانها والمساهمة في المشاريع العربية العامة .

والمقررات التي اتخذت جاءت نتيجة لموازنات مالية وهندسية وتقنية ، وقد عهد بتنفيذ المشاريع الى المسؤولين في كل امارة بعد ان تؤمن الدراسات والامكانات المختلفة ، وهكذا نجد ان المنطقة اخذت تسير في عهد الاتحاد سيرا نحو التطور والازدهار والعمران ، واستثمار خيرات الطبيعة التي منحها الله لهذا الشعب الذي يؤمن بان المستقبل سيكون مزدهرا .

لقد اطلق على جولة الشيخ زايد بن سلطان في الامارات اسم " رحلة الخير " لانها كانت ناجحة ومحققة لامال الشعب ، فقد قال الشيخ زايد : ان القائد الحقيقي هو الذي ينظر الى شعبه نظرته الى افراد اسرته " وقد اكدت الرحلة تضامن ابناء الامارات والتفافهم حول قائدهم الذي يعمل بكل ايمان من اجل توطيد الامن والاستقرار ورفع المستويات الشعبية ، ونشر الثقافة وتأمين التطبيب والمعاهد المختلفة ، التي تساعد على انماء روح الوطنية في الشعب

لقد اعرب ابناء الامارات عن تقديرهم لمواقف الشيخ زايد وتعهدوا بان يواصلوا المسيرة من اجل تأمين الرفاهية للشعب ومساندة الحكام الذين يعملون من اجلهم ، ومن اجل البلاد العربية عامة ، ووجه الشيخ زايد دعوة الى الشباب ليعمل ويعرف واجبه نحو بلاده وامته ، مؤكدا بان الرحلة كانت ناجحة وهي تبشر بالخير ، بعدما لمسه من تأييد ورغبة في السير نحو الانطلاقة الخيرة ، وقد بعثت في نفسه الثقة والاطمئنان ، سواء فيما قامت به الوزارات في متابعة وتنفيذ المشاريع او باهتمام المواطن بما يحتاج اليه ومعرفته لمسؤوليته تجاه الوطن .

الشيخ زايد يقول: القائد الحقيقي هو الذي ينظر الى شعبه نظرته الى افراد اسرته

الشروط الاقتصادية شروطا سياسية بمحاولة الضغط على سورية بعدم قطع علاقاتها الديبلوماسية مع بون كي لا يتأثر تمويل مشروع السد .

لكن دمشق كانت احدى العواصم العربية العشر التي قطعت علاقاتها مع بون .

وكانت تلك الخطوة هي التي ادت الى ان تتخلى سورية عن فكرة تمويل المشروع من بون وتعقد ، بعد مفاوضات غير طويلة ، مع الاتحاد السوفياتي اتفاقا لبناء السد على الفرات بموجب قرض بقيمة ١٢٠ مليون روبل (٥١٠ مليون ليرة سورية) يسدد خلال ١٢ عاما بمنتجات سورية وبعد ان ينتهي العمل في المرحلة الاولى من المشروع بسنة كاملة . اما المشروع بكامله فيكلف ١٢٠٠ مليون ليرة سورية .

« من تصدير قوة العمل الى استيرادها »

وعلى الجانب الاقتصادي فالتقارب شديد بين الاثار الصناعية والزراعية التي سيعطيها مشروع سد الفرات والتي بدأ يعطيها السد العالي . اذ بينما يروي سد اسوان ٧٠٠ الف هكتار جديد من الاراضي سيروي سد الفرات نحو ٦٤٠ الف هكتار وبينما تبلغ الطاقة الكهربائية المستخرجة من السد العالي ١٢٠٠ ميغاواط سنويا فانها ستبلغ ٨٠٠ ميغاواط سنويا من سد الفرات . واذا اخذنا عدد سكان سورية نسبة الى عدد سكان مصر فاننا نجد ان تأثيرات سد الفرات على اوضاع المجتمع السوري ستكون اكبر من تأثيرات سد اسوان على المجتمع المصري اذ ان عدد سكان سورية اقل من عدد سكان مصر بنحو خمس مرات . ويقول بعض الخبراء الاقتصاديين ان سورية ستستطيع حل معظم مشاكلها الاقتصادية عندما يتم استثمار مياه السد لري الاراضي وتوليد الطاقة الكهربائية للمشاريع الصناعية في البلاد . وبرغم ان الاستثمار الكامل لماء السد وكهربائه لا يمكن ان يتم قبل ١٠ سنوات على الاقل فان سورية ستبدأ قبل ذلك بمواجهة مشكلة من نوع جديد ليست من نوع المشاكل التي تواجهه « الدول النامية » عادة . وهذه المشكلة هي احتمال الا تكون القوة العاملة السورية قادرة في نهاية العقد القادم على استيعاب جميع النتائج الاقتصادية للسد ، اذ ان حصيلة المشروع بالنسبة الى عدد سكان سورية سيحل مشكلة البطالة في الريف السوري وسيعطي طاقة كافية لمضاعفة القوة الصناعية في القطر . ومع هذا ستبقى هناك طاقة زراعية وصناعية غير مستغلة مما يعني ان الامكانات الاقتصادية السورية التي سيخلقها السد والمشاريع الاخرى ستكون قادرة على استيعاب زيادة في عدد السكان اعلى من الزيادة الحالية . وربما ادى ذلك الى ان تتحول سوريا من تصدير قوى العمل الى استيرادها من الدول العربية الاخرى .

ومع تحويل نهر الفرات هذا الاسبوع يختفي خطر الفيضان على ضفافه وتدخل سورية عهدا اقتصاديا جديدا يؤسس لكل عمليات التنمية التي ستأتي بعده ويضعها على عتبة مرحلة تحول في الصناعة والزراعة لا بد ان تنعكس على امكاناتها السياسية في اخر المطاف .

« م.ج »

سد الفرات

— طول السد مع جناحه الايسر : ٤٥٠٠ متر
— ارتفاع السد : ٦٠ مترا
— العرض عند القاعدة : ٥١٢ مترا . وفي القمة ١٩ مترا .
— حجم السد : ٤٦ مليون متر مكعب .
— يسمح السد بتخزين المياه حتى منسوب ٣٠٠ متر في المرحلة الاولى مع امكان رفعه ليسمح بالتخزين حتى ٣٢٠ مترا .
— يشكل السد بحيرة اصطناعية طولها ٨٠ كيلومترا ومساحتها ٦٣٠ كيلومترا مربعا وسعتها ١١٦٩ مليار متر مكعب .

ينابيع الخلاص

الدعوة والتنفيذ !

ان « الدعوة » الى العمل بامر ما شيء و « تنفيذه » شيء آخر ! فلقد سئمنا سماع « الطلبات » من كافة وسائل الاعلام ، داعية الناس الى المحبة والوئام ، التآخي والتسامح ، احترام السلطة وتطبيق القوانين ، الى ما هنالك من « دعوات » عديدة تطن في آذاننا باستمرار ، وتلهب عيوننا من تكرار قراءتها في الصحف والمجلات !

ولكن الامر الذي يخفى عن رجال السلطة والقادة السياسيين والدينيين معا ، هو الحقيقة الثابتة ان الانسان مخلوق « عاجز » عن « تنفيذ » هذه الاوامر والدعوات التي تأتي من هذه المصادر و « تطبيقها » في الحياة !

قال الرسول بولس ، وقد استعرض تاريخه قبل مقابلته للمسيح وتغيير حياته تغييرا جذريا وتحويله الى خليقة جديدة ، الآتي : « لاني لست اعرف ما انا افعله اذ لست افعل ما اريده بل ما ابغضه فاياه افعل . فان كنت افعل ما لست اريده فاني اصادق الناموس انه حسن . فالآن لست بعد افعل ذلك انا ، بل الخطية الساكنة فيّ ... لاني لست افعل الصالح الذي اريده ، بل الشر الذي لست اريده فاياه افعل . فان كنت ما لست اريده اياه افعل ، فلست بعد افعله انا بل الخطية الساكنة فيّ . » تبرز من هذه الآيات الحقائق الآتية :

١ — استعباد ارادة الانسان من ابليس !

ليست هذه الحقيقة سهلة القبول على الانسان . لانه لا يريد الاعتراف بانه « مستعبد » لابليس ! فهذا الكلام يبدو له سخيفا وغير مقبول . ولكن سرعان ما اعترفنا « بعجزنا » الروحي امام الفعل هذا . لاننا بهذا نفسح امام انفسنا مجالا لمعالجة وضعنا الداخلي والوصول الى حل دائم . وطالما سمحنا للفكرة العاكسة ان تتملكنا ، فلا رجاء لنا اطلاقا . فيقول الرسول بولس : « لست اعرف ما انا افعله اذ لست افعل ما اريده . » فقد اجهزته الامور التي فعلها وبالتالي « عجز » عن فعل ما اراده ! ويتحدث في مكان آخر من الخطاة بصرح بان ابليس « قد اقتنصهم لارادته » . كما ويضيف قائلا عن نفسه : « ولكني ارى ناموسا آخر في اعضائي يحارب ناموس ذهني ويسبيني الى ناموس الخطية الكائن في اعضائي . » فالحقيقة المرة هي ان ارادة الخاطيء « مسبية » و « مأسورة » من الشيطان ، وينفذ اوامر الاخير !

٢ — قوة داخلية تدفع الى عمل الشر !

هذا ما اعترف به بولس . فيقول : « اذ لست افعل ما اريده بل ما ابغضه فاياه افعل . » هناك « رغبة صادقة » في الانسان بل و « ميل طبيعي » لعمل الصلاح والخير . ولكنه ، ان صدق مع نفسه ، لاعترف انه لا يعمل الصلاح الا فيما ندر . وانه ليجد « غرابة » عظيمة لماذا يتصرف بهذه الصورة ، ويتمنى لو انه لم يفعل ما فعله ! ولكنني اعيد القول ، اننا اذا اعترفنا ان هناك قوة خفية تدفعنا الى عمل الشر ، لهانت المسألة ، ولامكننا وجود « حل » جذري لمشكلتنا ! ويقول الرسول ايضا : « لان الجسد يشتهي ضد الروح والروح ضد الجسد . وهذا يقاوم احدهما الآخر حتى تفعلوا ما لا تريدون . » ويصرح عن نفسه : « لاني لست افعل الصالح الذي اريده بل الشر الذي لست اريده فاياه افعل . »

٣ — مسبب هذا العجز الروحي هو الخطيئة !

لاحظ ان « الخطيئة » هي مسبب هذا « العجز » الروحي ، استنادا الى تصريح بولس . فانه يقول : « ان الخطيئة الساكنة فيّ هي التي تحول بيني وعمل الصلاح . » يا له من اعتراف عظيم ! فهل انت ادرى بالسبب اكثر منه ، اتنسب ما تفعله الى « ضعف » او « نقص » او « مرض » في طبيعتك البشرية ؟ هذا ما يريدنا العصريون من رجال الدين ان نصدقه اليوم ، وليست محاولاتهم هذه الا رغبة منهم في « الغاء » حقيقة وجود الخطيئة في القلب والشعور بالذنب . وعليها فالانسان لا يحتاج الى « مخلص » من خطاياه ! اما الفكرة فهي جهنمية وستقذف بالملايين الى الجحيم الابدي !

ولنسمع الآن الرسول بولس « يصرخ » قائلا ! « ويحي انا الانسان الشقي ! من ينقذني من جسد هذا الموت ؟ فهلا شاركته هذا الصراخ ! انك عندئذ فقط تحصل على الجواب . فيجيب على سؤاله التعجبي هذا : « اشكر الله ! بيسوع المسيح ربنا . » اي ان « تحرير » الارادة من عبوديتها ، و « انقاذ » القلب من تلك القوة الشريرة ، و « الخلاص » من الخطيئة ، تكمن في الرب يسوع المسيح فقط !

فان اردت « تطبيق » ، لا « مطالب السلطات فحسب » بل مطالب الله ايضا و « تنفيذها » ، فعليك ان تتوب عن خطاياك وتطلب الى المسيح ان ينقذك بدمه الثمين ويهبك الروح القدس لتصبح رجلا حر الارادة قويها ، قادرا على التنفيذ والتطبيق في حياتك اليومية !

كريستو خالتو

شكوره ، لبنان .

(اطلب كتاب العهد الجديد مجانا .)

الرئيس الاسد يدشن المجرى الجديد للاقتصاد السوري

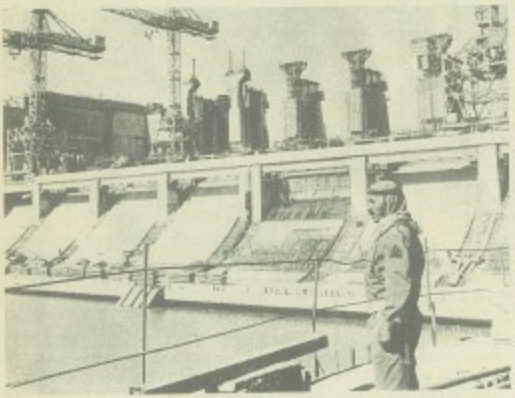

سد الفرات : تجربة سياسية واقتصادية

سورية

سد سورية العالي يروض الفرات

منذ يوم الخميس الماضي (٥ تموز) تدفقت مياه نهر الفرات في مجراها الجديد في « الطبقة » بعد نحو ٥ سنوات من بدء العمل في مشروع « السد العالي » السوري . وبدا ان النهر الشقي واتق بعد كل الجهود على تحويل مساره التاريخي واستبداله بمسار اخر اقرب الى العصرية والى متطلبات الحياة السورية الجديدة التي سيساهم في خلقها في المجالين الزراعي والصناعي .

واذا كان سد الفرات يوصف دائما بانه شقيق سد اسوان في مصر او بانه « ثاني اضخم مشروع عربي بعد السد العالي» فان ذلك ليس صحيحا على صعيد التغييرات الاقتصادية التي ادى اليها المشروعان في مصر وسورية فقط ، ولكنه صحيح ايضا على صعيد التجربة السياسية التي خاضتها مصر وهي تتحرك لبناء السد العالي في اسوان ، وخاضتها سورية وهي تتحرك لبناء سد الفرات في الطبقة .

وقصة مصر مع البنك الدولي والولايات المتحدة اللتين وافقا على تمويل بناء السد في البدء ثم عادا وسحبا عرضهما — بعد صفقة الاسلحة المصرية مع تشيكوسلوفاكيا وتاميم قناة السويس — بناء على ضغط وزير الخارجية الامريكية جون فوستر دالاس ، اصبحت معروفة ومكررة بتفاصيلها . ولم تكن الشروط الاقتصادية التي قدمها البنك الدولي والقاضية بمراقبة الميزانية المصرية سنويا حتى يتم تنفيذ المشروع سوى حجة لاخفاء الرفض السياسي لتنفيذ مصر لمشروع من هذا النوع وبهذا الحجم القادر على التاثير في مجمل الحياة الاقتصادية والاجتماعية لبلد يرفض الدخول في دائرة النفوذ الغربي في المنطقة .

كذلك فمنذ بداية السنينات حاولت سورية البدء في تنفيذ سد الفرات وجرى الاتفاق مع حكومة المانيا الغربية عام ١٩٦٣ بان تساهم هذه الاخيرة بقرض يبلغ ٢٥٠ مليون مارك لتمويل المشروع على ان تقوم الشركات الالمانية الغربية بتنفيذ اعمال السد . وبرغم ان فائدة القرض الالماني كانت ٢٫٧٥ بالمئة مقابل ٢٫٥ بالمئة على القرض الذي وافق الاتحاد السوفياتي على منحه لسورية فيما بعد فان المانيا الغربية حاولت ربط مشروع السد بالعديد من الشروط الاقتصادية والسياسية . وكانت اول تلك المحاولات الطلب باعطاء شركة « كونكورديا » الالمانية امتيازات للتنقيب عن النفط السوري واستثماره في منطقة الجزيرة التي كان وجود النفط فيها مؤكدا . ولما قررت سورية استثمار النفط وطنيا عبر توسيع الاعمال البترولية للقطاع السوري العام طلبت بون بان تشرف على وضع الخزينة السورية والموازنة السنوية في الفترة التي تبدأ مع تنفيذ المشروع وتنتهي عند اتمام تسديد القرض الالماني .

كما طلب البنك الاتحادي الالماني بانشاء هيئة دولية سورية — عراقية — تركية للنظر بتوزيع مياه الفرات فيما بين الدول الثلاث على ان تؤمن سورية بنفسها العملات الصعبة اللازمة لتمويل المرحلة الاخيرة من المشروع .

كذلك حاول البنك التشكيك بمردودية المشروع ومارس ضغوطا لتصغير حجمه ، ورفض بشكل خاص بناء محطة توليد الطاقة الضروروية جدا لخطط تصنيع البلاد اذ كان كل ما يريده هو الاكتفاء من المشروع ببناء محطة مائية لتأمين اصال الري فقط .

بالاضافة الى الشروط الاقتصادية غير المعلنة جاءت ازمة العلاقات العربية — الالمانية الغربية عام ١٩٦٥ ، حين جرى الكشف عن صفقات الاسلحة السرية بين بون وتل ابيب ، لتزيد

زمان وزير الاعلام بقوله: انا لي بدوري ، وقد استلمت مهمات هذه الوزارة التي يتمثل فيها وجه لبنان ، الى اليوم الذي استطيع ان احقق فيه امنيتي بجعل هذه الوزارة نافـــذة لبنان المفتوحة على العالم ، والمعبرة عن الوعي الذي يتسم به الشعب اللبناني في تأديـــة رسالة وانه وحدة تجاه الاحداث الانسانية محليا وعربيـــا وعالميا.

ويسعدني في هذه المناسبة ان انوه بالجهود الطيبة التي بذلها اسلافي وخاصة معالي دولة الرئيس الدكتور امين الحافظ ، سواء على رأس هذه الوزارة ، او في المؤتمرات الاعلامية العربية والدولية ، فكانت جهوده خير تعبير عن المكانة الخاصة التي يحتلها الاعلام اللبنـــاني.

ولا يسعني الا ان اشير بشكر خاص الى نشاط المدير العام لهذه الوزارة الاستاذ رامز خازن الذي اضفى عليها طابعا بارزا في حقل اللقاءات الاعلامية ، وحرصه على النهوض بالاعباء الوطنية الموكلة اليه.

اني اذ اتسلم مهماتي الجديدة ، اشعر بثقل المسؤولية التي اناطت بي مجال الخدمة الوطنية في هذا العهد الذي مرّ رئيسه ، فخامة الاستاذ سليمان فرنجية ، ان يضفي عليه كل معاني الكرامة والعزة والاطمئنان في الحفاظ على مقومات هذا الوطن الذي نذرنا انفسنا منذ لخدمته.

وزير التربية الوطنية يبحث مع رئيس الجامعة اللبنانية موازنة الجامعة للعام المقبل ويتسلم من رئيس الجامعة الاميركية بيانا توضيحيا للاقوال التي نسبت الى رئيس مجلس امنـــاء الجامعـــة

استقبل وزير التربية الوطنية الاستاذ ادمون رزق قبل ظهر اليوم رئيس الجامعـــة اللبنانيـــة الدكتور ادمون نعيم الذي عرض له مشروع موازنة الجامعة للعام المقبل ، وبعض الشـــؤون الجامعية ، كما واستقبل ايضا الوزير رزق الدكتور صموئيل كيركوود رئيس الجامعة الاميركية في بيروت ، والدكتور جون ماكيم نائب الرئيس ، وقدم رئيس الجامعة الاميركية للوزير رزق بيانا توضيحيا حول مـــا نسب من اقوال الى السيد هوارد بيس رئيس مجلس امناء الجامعة الاميركية.

وتأكد من هذا البيان للوزير رزق من توضيحات الرئيس كيركوود ان خطأ قد حصل في ترجمة تصريحات السيد بيس واسيء تأويلهـــا.

واعلن الوزير رزق بعد انتهاء المقابلة انه لا يشك اطلاقا في حرص المسؤولين في الجامعة الاميركية على مواصلة الخدمة المجردة للتربية والعلم والثقافة في لبنان دون اي تدخل او تجاوز للاعراف والتقاليد والانظمة الوطنية.

وللمناسبة نوّه وزير التربية بالدور الذي ما تزال الجامعة الاميركية في بيروت تلعبه منذ ١٠٧ اعوام ، ونوّه بدور افاد منه لبنان والدول العربية ومعظم بلدان الشرق الاوسط.

قداس في الحدث على نفس شهداء الجيش

دعت منظمة طلائع وفرسان العذراء في الحدث الى قداس احتفالي يقام في كنيسة مار جرجس الخورية في الحدث ، عن نفس شهداء الجيش اللبناني وذلك عند الساعة العاشرة من قبل ظهر يوم الاحـــد ١٥ تموز ١٩٧٣.

يشترك في هذه المناسبة الوطنية ممثلون عن جميع الاطراف اللبنانية وعدد من الرسميين.

وزير الاعلام يحدد في حديث اذاعي تلفزيوني السياسة الاعلامية الجديدة والمشاريع التي تنوي الوزارة تحقيقها

العمل على توطيد التعاون بين الحكومة والشعب من اجل اعادة الثقة الى النفوس لما فيه خير اللبنانيين والعرب.

وضع برنامج اعلامي متطور ومتحرك لمجابهة تحديات العصر

أدلى وزير الاعلام الاستاذ فهمي شاهين بحديث الى الوكالة الوطنية للانباء والتلفزيون حدد فيه السياسة الاعلامية والمشاريع التي تنوي الوزارة تحقيقها وفي طليعتها العمل على توطيد التعاون بين الحكومة والشعب من اجل اعادة الثقة الى النفوس لما فيه خير اللبنانيين والعرب المتعايشين في لبنان.

فقال الوزير شاهين:

١- في هذه المرحلة الراهنة، اي في اعقاب المهنة الاخيرة التي تمكن لبنان بفضل وعي حكامه وابنائه من تذليل عقباتها بصبر وقدرة وثبات، يصور لي ان الخطة الاعلامية التي يستحسن اتباعها من اجل ازالة رواسب تلك المحنة هي العمل الصريح المتحرك في توطيد زيادة التعاون بين الحكومة والشعب من اجل اعادة الثقة الى النفوس لما فيه خير اللبنانيين والعرب المتعايشين جميعا ضمن سيادة لبنان وامنه وازدهاره بتوجيه ربان السفينة الاول وقادة الوطن المخلصين.

٢- التزام الرصانة والدقة والتوجيه الموضوعي الصادق في اطلاع الشعب في مختلف وسائل الاعلام الرسمية والخاصة بحيث يتاح له ان يقف على شتى المواضيع المطروحة سياسيا واقتصاديا ومصيريا وبصورة خاصة الدس الصهيوني ومخططاته والتمكن بالتالي من خنق كل اشاعة كاذبة في مهدها وجعل المواطن اللبناني يتصل باعلامه الرسمي الوطني لا الخارجي المدسوس.

٣- تنسيق العمل الاعلامي بين دوائر الدولة من حيث النشاطات المتعددة التي تقوم بها وابرازها بشكل لائق مدروس تتناول اهم مواضيع الساعة على الصعيد السياسي والاداري، والتركيز بصورة خاصة على مثل هذا العمل بين وزارة الاعلام وسائر الوزارات ذات النشاطات المتماثلة.

٤- اما على الصعيد العربي فانه ينبغي العمل الصريح الصادق، توصلا الى الانفراج المنشود، والعمل على تنسيق الاعلام من اجل المصلحة العربية المشتركة، وصرف الجهود لمكافحة الصهيونية ومطامعها.

٥- واؤكد في هذه المناسبة انني في صدد وضع برنامج اعلامي متطور ومتحرك لمجابهة تحديات العصر ليكون اعلاما منفتحا تتجسد فيه تطلعات الاجيال الجديدة والتوفيق بين الاعلام الخاص والعام بحيث نتمكن من تأدية واجبنا الوطني على اكمل وجه.

الامير سلطان بن عبدالعزيز : لم يعطنا رد ايجابي على مشروع تصفية الخلاف .

الصهيونية » .

والثالث : « يجب على امريكا ان تفهم هذا وتقف الى جانب العرب ضد الصهيونية ، فليس من مصلحتها ان تقف الى جانب اسرائيل التي تشكل عبئا شخصيا عليها ، بينما مصالحها الحقيقية مع الدول العربية ، ونحن نود أن تكون علاقاتنا وصداقتنا مع امريكا مستمرة وحسنة ولكن وقوف الولايات المتحدة مع اسرائيل سوف يؤثر قطعا على علاقاتنا معها » .

(وكان الصحافي الاميركي جيم هوغلاند حاضرا للسلام على الملك ، فأبرق بهذه الفقرة الى صحيفة « الواشنطن بوست » الاميركية التي نشرتها كأنها حديث من الملك للصحيفة) .

● ماذا من جولتكم في العواصم الاوروبية ؟

□ برنامج العاهل السعودي الى السوراء ويجيب : « ان الشعب الاوروبي بدأ يتفهم عدالة القضية العربية ويقف معها وقد لمست هذا من خلال المحادثات الكثيرة التي اجريتها مع المسؤولين الاوروبيين في العواصم التي زرتها ، وفي رأيي ان اوروبا تستطيع ان تلعب دورا سياسيا ودبلوماسيا لمساعدة القضية العربية .

ويضيف : « لكن المهم هو الاعتماد على قوتنا الذاتية التي لا يمكن ان تتحقق الا باجماع كلمة العرب وتنسيق جهودهم وعدم التطلع الى المشاكل الجانبية بينما العدو الاسرائيلي يجثم على صدورنا » .

« الخلافات المؤسفة »

وتبدو على وجه الملك المرارة وهو يقول : من المؤسف ان نرى في الوقت الذي تبقى اراضينا محتلة ، الدول العربية تتصارع فيما بينها وتختلف حول قضايا ومشاكل صغيرة ، تحركها الشهوات والحركات الهدامة .

ان ما يجري في العالم العربي اليوم من تفكك واحداث مؤسفة هو ما تريده الصهيونية تماما وما تخطط له » .

وما هو الحل في رأيكم ؟

ـــ الحل هو الانصراف الى مشكلتنا الاساسية مع العدو الاسرائيلي وتجميد خلافاتنا اذا لم نقدر على انهائها حاليا وهذا ما نسعى اليه دائما في لقاءاتنا مع المسؤولين العرب .

ويشير السيد احمد عبد الوهاب مدير التشريفات للحاضرين بالوقوف ، بينما يبقى الملك فيصل جالسا يتابع حديثه قائلا : انني لا اقول هذا الكلام للنشر فانا لا اريد الدعاية لنفسي بل اقوله لكم كاخوة » .

الامير سلطان : ليس في الخليج فراغ بل شباب متعلم وقادر على المسؤولية

« الامير سلطان : ايران والخليج »

ونلتقي مع الامير سلطان بن عبد العزيز وزير الدفاع والمفتش العام للقوات المسلحة السعودية البحث عن اجوبة الاسئلة التي لم يسمح وقت الملك فيصل بالاجابة عنها . ونبدأ بالسؤال عن العلاقات بين السعودية وايران واطماع الاخيرة في الخليج وتسلحها الضخم . رغم ان وزير الخارجية الايراني الدكتور عباس خلعتبري اعلن في جدة اثناء زيارته التي قام بها منذ ايام : « انه من الخطأ تفسير برنامجنا للتسلح على اننا نتطلع للسيطرة على مناطق من اراضي جيراننا فلدينا من الاراضي ما يكفينا ، وانني اعلن بكل صراحة ورسميا ان ايران لا تتطلع مطلقا وباي حال الى اراضي او ثروات اي بلد كان ، لكننا في الوقت نفسه لن نسمح لاي كان بأن يتهدد مصالحنا » .

وتقول مصادر مطلعة هنا ان المسؤولين السعوديين ابدوا ارتياحا لتصريحات وزير الخارجية الايراني ، خصوصا انها جاءت في وقت يدور فيه الحديث حول الاطماع الايرانية في الخليج التي لم تنته مع احتلال الجزر وتضيف هذه الاوساط ان السعودية ارادت ان تعطى هذه التصريحات في جدة حتى لا يكون هناك مجال بعد لاخذ ورد حول العلاقات بين ايران والسعودية والقول ان الاخيرة توافق على الاحتلال الايراني.

ويقول وزير الدفاع السعودي « انه من مصلحة العرب ان يكون هناك صداقة بينهم وبين ايران فهي دولة كبيرة ومسلحة تسليحا ضخما ولا يمكن تجاهلها . بالاضافة الى ان العداء معها يشغلنا عن العدو الصهيوني . لكن هذا لا يعني ان لا تكون هناك خلافات في الرأي فنحن ضد اي شيء يؤخذ بالقوة ونعتبر ان الطرق السلمية هي التي توصل الى كل ذي حق حقه . وهذا المفهوم يسيطر على سياستنا العربية عامة بما فيها دول الخليج .

ـــ ولكن ايران تحتل ارضا عربية ، وهناك اعتقاد بأن الوقت تأخر على هذا المفهوم للعلاقات ؟

● لو تركت قضية مطالبة ايران بالجزر لوساطة الملك فيصل لانتهت كما انتهت قضية البحرين . ولكن التصعيد العربي للخلاف مع ايران وتهديد مصالحها جعلها تحتل الجزر بالقوة . لقد كان هناك اقتراح بان تستأجر ايران الجزر بينما يرفع عليها علما الشارقة ورأس الخيمة وخصوصا انها جزر غير مأهولة . لكنني اعود واقول ان الذي دفع الايرانيين الى الاحتلال هو التصعيد العربي الذي بقي ضمن اطار الكلام حتى الآن ، وعطل الاقتراح الذي تكلمت عنه . واضيف هنا ان الاتحاد السوفياتي يعتبر علاقاته بايران اهم من علاقاته مع اي دولة عربية اخرى رغم الاحلاف الجديدة التي يتكلمون عنها » .

ـــ قيل الكثير عن وجود فراغ في الخليج يستدعي دائما وجود قوة كبيرة ، فما رأيكم ؟

□ الفراغ في الخليج مصطنع ، هناك شباب متعلم وقادر على حمل المسؤوليات ، والكلام عن الفراغ هو صيغة الاستعمار الذي يريد ان تشعر هذه الدول الصغيرة دائما بالحاجة اليه .

ـــ نشر ان السعودية كانت وراء تحفظ قطر بشأن المشروع الاقتصادي الكويتي مع دول الخليج ، فهل هذا صحيح ؟ وما هو موقف السعودية من المشروع خاصة والوحدة الخليجية عامة ؟

□ نحن نؤيد كل اتفاق بين دول الخليج ، والاتفاقات الاقتصادية والثقافية التي يضمها المشروع الكويتي ، فنحن نلتزم بها مع البحرين وقطر والكويت منذ مدة طويلة . أما التحفظ القطري فليس لنا علاقة به ، وقد يكون هذا الاتفاق لا يلائم قطر .

ونحن نودع الامير سلطان قال : هناك نقطة احب توضيحها ، لقد نشر في بيروت انني عضو في المجلس الاعلى للنفط وان المجلس يضم بين اعضائه عددا من امراء آل فهد . وهذا غير صحيح . اولا انا لست عضوا وثانيا المجلس مؤلف من السيد عمر السقاف وزير الدولة للشؤون الخارجية والسيد محمد ابا الخيل وزير الدولة للشؤون المالية ووزير النفط والسيد هشام ناظر وزير التخطيط ومحافظ البنك المركزي الدكتور انور علي والامير سعود الفيصل وكيل وزارة النفط ويترأس المجلس الامير فهد بن عبد العزيز نائب رئيس مجلس الوزراء ووزير الداخلية والمجلس على علاقة مباشرة بالملك فيصل » .

والهيئة العليا لشؤون النفط هذه هي احدى الهيئات العليا التي تخطط للمصالح الاساسية المهمة في المملكة مثل الهيئة العليا لشؤون التعليم وغيرها ■

حديث بين الرئيسين فرنجيه والصلح بعد التأليف، جوزف سكاف وكامل الاسعد وفؤاد نفاع مبتسمون وعباده مشغول بالهاتف .

بمقابل انهاء الازمة سوى قطع الطريق على دخول جوزف شادر الحكومة . وبعدما اخذ رئيس الكتائب راحته في الرد على التصريحات الجنبلاطية — انه استطاع الاسعد ان ينجح في الاجتماع الذي عقد السبت في بكفيا وضمه مع الصلح وجوزف شادر وكاظم الخليل وجورج سعادة وميشال ساسين ؛ في وضع الانفراج المتفق عليه مع الدولة . وفي هذا الاجتماع وضعت صيغة التصريح الذي اشترطت الكتائب ان يصدر من بهيج تقي الدين بمقابل الموافقة على توليه الداخلية . واكد تقي بك رفضه اعطاء الكتائب مقعدا وزاريا ثانيا بشخص شادر . وحاول كاظم الخليل الحصول على وعد باسناد حقيبة الاشغال اليه لكن دون نتيجة . وطلب من المجتمعين الحفاظ على سرية ما اتفق عليه في الاجتماع لئلا يتيح تسرب التفاصيل لريمون اده او سواه العمل على عرقلة الاتفاق . ومساء السبت حمل الاسعد والصلح نص التصريح وطلب من بهيج تقي الدين تبنيه . واحتفظ الشيخ بهيج بالتصريح لحرصه على التشاور بشأنه مع رئيس جبهة النضال . ثم ما لبث ان وافق على تبنيه . وقام قبل ظهر الاحد الاسعد والصلح بزيارة بعبدا واطلعا رئيس الجمهورية على النتائج . وكان لا بد لكي يبرز دور القصر في انهاء الازمة من دعوة الشيخ بيار الى القصر وترك اعلان الانفراج الى ما بعد زيارته بعبدا . وهذا ما حصل بالفعل . ومن بين الوزراء العشرين الذين حضروا الى بعبدا الثالث من نيسان تمهيدا لاصدار مراسيم التأليف لم « تطلع الطلة » الا بهنري فرعون الذي حل شادر محله . وقد ادى اعتراض الشيعة والارثوذكس على اعطاء كل من الدروز والكاثوليك ثلاثة مقاعد الى رفع العدد الى اثنين وعشرين وزيرا والاتيان بالبير مخيبر وعلي الخليل في اللحظة الاخيرة ليصبحا مع الامير مجيد وجوزف شادر وزراء الدولة الاربعة وهي المرة الاولى التي يعين اربعة وزراء دولة دفعة واحدة والمرة الاولى التي يصل فيها عدد الوزراء الى اثنين وعشرين ... بعضهم وجد في ذلك بدعة من صنع تقي الدين الصلح لا العهد لتمسك الرجل تأليف « حكومة كل لبنان » . وآخرون قالوا ان كامل بك كان بطل الازمة في البداية بينما كان سيد العهد والشيخ بيار بطلي الانفراج في النهاية .

« اربع حكومات »

وهناك من يقول ان حكومة ربع المجلس سجلت انتصارات وهزائم والانتصارات بطلاها العهد وتقي بك مع رشيد افندي والشيخ بيار وكامل بك على حساب صائب سلام وريمون اده فيما حل شمعون في مركز اللامنتصر واللامنهزم . وثمة ظاهرة لا بد من التوقف عندها وهي ان حكومة ربع المجلس قد تكون اكثر من حكومة واحدة وربما كانت اربع حكومات . وهذه الظاهرة من شأنها ان تثير جوا جديدا في الحكم لم تألفه الدولة من قبل . لقد تعودت الدولة في السابق التعامل مع وزراء من نوع الذين « يقفون بالصف » . واليوم بات من الصعب ان تستمر العادة في ظل الحكومة الجديدة التي جاءت « بنت » المشاركة ولم تؤلف الا برضى الاقطاب الذين ثاروا في وجه ما سموه « الاستئثار بالسلطة » . ولا شك في ان « الوضع الجديد » من شأنه ان يفتح باب التساؤلات حول مدى تقبل الامزجة لاسلوب الحكم المرغوب فيه . وهنا تبدو مهمة رئيس الحكومة شاقة اذ المفترض فيه ان يوفق بين مقتضيات الاسلوب والحرص على اخذ كل الرغبات في الاعتبار . وبالطبع ان حكومة تمثل فيها الكتل كلها ما عدا كتلة نواب عكار كفيلة بتعطيل دور المعارضة في المجلس والاطمئنان الى النوم على حرير البقاء طويلا ما لم تنفجر من الداخل بين « الحكومات الاربع » نتيجة خلاف على تحقيق « التوازن الوطني » — مثلا — في الوظائف او على الخطة الدفاعية والعلاقات مع المقاومة والجيران . فهل ينجح تقي بك في ترويض « حكومات » ربع المجلس ؟ ■

اسناد الداخلية لجنبلاط . واذا كانت الدولة قد ابت للاعتبارات المذكورة التفاعل في اللعبة السلامية فهذا ليس معناه انها كانت راغبة في مساعدة تقي بك في تسليم بهيج تقي الدين وزارة الداخلية .

« الداخلية والدفاع والخارجية »

يقول بعض النواب ان الرغبة كانت تتناول اختيار وزراء الداخلية والدفاع والخارجية في الحكومة الجديدة من الكتل التي لم تنقم على الحكومة السابقة بسبب الدور الذي لعبته الدولة عبر وزراء الداخلية والدفاع والخارجية في الحكومة المستقيلة . فالوزراء الذين كانوا يتولون الحقائب الثلاث هذه ، وهم بشير الاعور ، فؤاد غصن وخليل ابو حمد ، كانوا محسوبين على الدولة ويتقدون رغباتها في كل ما اتخذوه من مواقف وفي جميع فعالهم . والنقمة التي قامت عليهم من فريق كرامي — جنبلاط لم تكن تستهدف اشخاصهم بقدر ما كانت تستهدف الدولة بالذات . لذلك كان يهم الدولة كثيرا الا يؤدي تسليمها بابعاد الثلاثة عن الوزارات المشار اليها الى احلال ممثلي الفريق الناقم محل الثلاثي الذي كان يعكس ارادتها ويتفانى في سبيل الحصول على رضاها . وقد ضمنت خلافة فؤاد نفاع ابو حمد في الخارجية ازالة الاشكال باعتبار ان النفاع من « عظام الرقبة » وهو طليعة الذين يضربون بسيف العهد ويدينون له بالولاء . ولم يكن تولي نصري المعلوف حقيبة الدفاع ليثير حساسية الدولة . فهو ليس بعيدا عنها وان كان ولاؤه يختلف تماما عن ولاء السلف فؤاد غصن فضلا عن ان الرجل محسوب سياسيا على كميل شمعون . الا ان اسناد الداخلية الى بهيج تقي الدين كان يعرقل تنفيذ الرغبة لان الرجل ينتمي الى الفريق الذي كان ناقما على الدولة بسبب تصرفاتها عبر وزير الداخلية السابق ولا يمكن تصنيفه في عداد المرضي عنهم والمرغوب فيهم . وهنا يكمن سر تضخيم عقدة الداخلية والدور الذي كان لهذه العقدة في تاخير تاليف الحكومة . وبين رؤساء الكتل من يؤكد ان حكومة الامر الواقع التي كان مقررا ان تصدر مراسيمها في الثالث من تموز ما كان اعلان ولادتها رسميا ليتاخر الى الثامن منه لو لم يكن ثمة حرص على عدم اسناد الداخلية الى ممثل جبهة النضال . ويقال ان التسليم بحكومة الامر الواقع ، لدى وضع التشكيلة ، تم على اساس حسابات خاطئة كانت تستبعد قبول جنبلاط بتمثيله بوزيرين لا يكون احدهما حزبيا . وما كاد رئيس جبهة النضال يسلم بالامر الواقع حتى قامت قيامة اصحاب الطبخة وراحوا يحاولون تفادي الخطا الذي وقعوا فيه . ويعزز اصحاب هذا القول رايهم بالاشارة الى ان بيار الجميل نفسه ادلى بتصريح يوم الرابع من تموز اعلن فيه استعداده للتسليم باسناد الداخلية الى بهيج تقي الدين اذا اعلن انه « لا يمثل اليسار وانه مستقل » . بينما طلب القصر يوم الخامس من تموز من جنبلاط عندما زاره بمعية رشيد كرامي

زيحوا من الدرب ...

الموافقة على اسناد حقيبة الاشغال الى بهيج تقي الدين . يومها صارح سيد المختارة رئيس الجمهورية بانه تنازل عن مواقف كثيرة ولم تعد كرامته تسمح له بمزيد من التنازلات . وظل جنبلاط على موقفه وراح يدعو الى تشكيل حكومة من دون الكتائب والاحرار لان « سليمان فرنجية يؤمن لها التغطية المسيحية المطلوبة » . ثم ذهب الى المختارة لرغبته في قطع المفاوضات التي تستهدف اقناعه بتعيين تقي الدين وزيرا للاشغال بدلا من الداخلية . والفارق بين موقف الدولة وموقف الشيخ بيار امن كميل شمعون تغطيته حين زار القصر صباح الخميس الماضي مؤكدا الفيتو على تولي تقي الدين الداخلية . وقيل ان شمعون كان حريصا على ان يزور قبلها الشيخ بيار في بكفيا لاقناعه بعدم التسليم بتعيين نائب بعقلين وزيرا للداخلية حتى لو اعطى التصريح الذي يعلن انه مستقل ولا يمثل اليسار . وحين اتصل تقي الدين الصلح ببيار الجميل مستفسرا عن نتائج لقاء القمة بين الكتائب والاحرار في بكفيا رد شمعون على الصلح « لولا صداقتنا والرغبة في تسهيل مهمتك لكنا رفضنا دخول تقي الدين الحكومة وليس فقط توليه الداخلية » . ثم قال رئيس الاحرار لرئيس الكتائب « جئت لافوضك الحل والربط باسم حزب الاحرار لانني مسافر غدا الى لندن » . وهنا سارع الشيخ بيار الى اقتراح تسمية لجنة مشتركة من نواب الحزبين لتتولى معالجة الموقف باسمهما . فعمل رئيس الكتائب ذلك لعلمه بان رئيس الاحرار كان يريد بهذه الطريقة تحميل سواه مسؤولية تعقيد الازمة او غسل يده من الحل اذا قام الحل على اسناد الداخلية لتقي الدين . لقد اراد رئيس الكتائب تفويت الفرصة على رئيس الاحرار لاكثر من سبب . فهو لم يضع اصلا فيتو على شخص بهيج تقي الدين واكد استعداده للموافقة على تعيينه وزيرا للداخلية بمجرد اعلانه انه مستقل ولا يمثل اليسار . بينما رئيس الاحرار لم يكن راغبا في حل الازمة بهذا الشكل لاعتبارات عدة منها ما يمت الى الصراع الشمعوني — الجنبلاطي في الشوف والى الرغبة في اعادة سلام الى السرايا . وهو يدرك ان مجرد تسليم مفاتيح الداخلية لنائب بعقلين يجعل الجنبلاطيين يأخذون راحتهم على صعيد البلديات وسواها من الدوائر العائدة الى الداخلية . والشيخ بيار ليس طرفا في الصراع الانتخابي بين قطبي الشوف وهو يقف دوما ضد صراعات الحزبية المحلية وسياسات « الناطور والمختار » . لذلك لم يشأ رئيس الكتائب ان يسهم في تعقيد الازمة وظل على شرطه القائل « ليعلن بهيج تقي الدين انه مستقل ولا يمثل اليسار وليتول اذ ذاك الداخلية » . ومع هذا قال شمعون لحبيب مطران بعد زيارة بعبدا « لن تشكل الحكومة قبل ان اعود من لندن » ثم سافر .

« يارينغ الاسعد »

وكان تقي الدين الصلح يجهد لاقناع الدولة بحل الازمة انطلاقا من الشرط الذي وضعه رئيس الكتائب . وقد لاحظ ان الضغوط قد اشتدت عليه بعدما ابى جنبلاط التجاوب ورغبة الدولة في اسناد الاشغال الى نائب بعقلين ، لحمله على تشكيل حكومة من دون جبهة النضال ومن دون الاحرار اذا شاء . لكن تقي بك صمد في وجه الضاغطين واصر على الا يعتذر والا يشكل حكومة من دون جبهة النضال . فعل ذلك لقناعته بان مجرد وقوعه في هذا الفخ يؤلب ضده كرامي وجنبلاط والمتعاونين معهما ثم لا يلبث ان يبرز التكتل السني ضده كما برز في وجه امين الحافظ ولا سيما ان صائب بك « حاضر نافر » لدعم كل تكتل تكون غايته الاطاحة بمن جيء به الى الرئاسة الثالثة على حسابه . وصمود الصلح ساعد كثيرا في دفع الدولة الى اعادة النظر في الموقف وعدم الاصرار على ابعاد ممثل جبهة النضال عن الداخلية . وتفاعل الدولة في هذا الخط بدا حين قيل لتقي بك « لماذا لا تستعين بكامل الاسعد للوصول الى المخرج المنشود » . والاستعانة بكامل بك لها مغزى . فهو يتحرك عادة باسم الدولة والجميع يعلمون بهذه الحقيقة . ونزل تقي بك عند النصيحة ووضع يده في الزنار الاسعدي . وقام رئيس المجلس بدور يارينغ بين بيار الجميل من جهة وتقي الدين الصلح وكمال جنبلاط ولكن عبر بهيج تقي الدين ، من جهة ثانية . وكادت الوساطة الاسعدية تحقق اهدافها يوم الجمعة الماضي لولا استياء الشيخ بيار من تصريحات جنبلاط وريمون اده . وهنا ادرك الاسعد ان لا بد اولا من وقف حرب التصريحات لانه لا يمكن ان تنجح وساطته في ظل اجواء الحرب بالحكي . وقبل ان تقي بك اخذ على عاتقه اقفال الحنفية الجنبلاطية بينما قيل للكتائب ان ريمون اده لا يهدف من وراء القول ان مقعدا وزاريا ثانيا عرض على الكتائب

الشيخ بيار اقترح اللجنة الرباعية لمنع شمعون من غسل يده من "الحل الصلحي" او التعقيد

حكومة اوسع من صالون القصر

ترويض حكومة ربع المجلس ... مهمة مستحيلة ؟

بقلم ريمون ضو

في نظر بعض السياسيين ان الازمة التي رافقت تشكيل حكومة العهد الرابعة ان هي الا « مسطرة » عن الازمات التي سوف يواجهها العهد في النصف الثاني من الولاية . فمميزات الازمة هذه باتت تشكل سابقة ربما يكون من الصعب تجاوزها لدى قيام ازمات وزارية في المستقبل . واذا كانت الازمة قد اوشكت ان تصبح ، هذه المرة ، ازمة حكم فهناك من يعتقد بان كل ازمة وزارية تنفجر بعد اليوم لا بد من ان تؤدي الى ازمة حكم . واصحاب هذا الاعتقاد ينظرون الى الازمة على انها بداية المتاعب الجدية والمؤشر لحال العهد في النصف الثاني من الولاية . ويكفي اجراء مقارنة بسيطة بين حال العهد في النصف الاول من الولاية وحاله على اعتاب نصفها الثاني حتى يدرك من يهمهم الامر الفارق الكبير بين الحالين ويتوقعوا ان تكون الحال في الشهور الثمانية والثلاثين المقبلة اصعب منها في الشهور الاربعة والثلاثين التي انقضت من الولاية .

الواقع ، ان التخوف من شبح ازمة الحكم هو الذي دفع الدولة الى اعادة النظر في التكتيك ، والتدخل على المكشوف ، وادى الى ازالة الالغام من درب التشكيلة الوزارية التي وضعت مساء الثاني من تموز .

فقبل التدخل وانقاذ التشكيلة هذه كان بين الخصوم من يتهم الدولة بانها وراء العاملين على « فركشة » تقي الدين الصلح تمهيدا لاعادة صائب سلام الى الحكم .

« بين نارين »

فهل حقا ان الدولة كانت تريد الفشل لتقي الدين الصلح ؟

بعض المقربين يقر ويعترف بان تفشيل الرجل كان مرغوبا فيه لو بقي مصرا على اسناد الداخلية الى جنبلاط بالذات . ففي حالة كهذه كان يمكن ان تبارك الدولة كل خطوة ترمي الى وضعه على طريق مسدود وتلجأ — مكرهة — الى لعب الورقة السلامية على ما في هذه الورقة من مجازفة ومحاذير . ذلك ان الدولة لم تكن في وضع يمكنها من اتاحة الفرصة امام جنبلاط ليمارس دور « حاكم لبنان الاداري » . وما كانت لتتردد في تشجيع العاملين على اعادة سلام لتحول دون تسليم مفاتيح الداخلية لرئيس الحزب التقدمي الاشتراكي . اما وان تقي بك استطاع ان يبعد عنه وعن الدولة ما كان يكفي لتبرير تفشيله فقد ضمن بذلك احباط المحاولات التي كانت ترمي الى حمل الدولة على ان تؤثر صائب بك عليه ولاسيما بعدما ادركت الدولة ان تفشيل الرجل ربما ادى الى ازمة حكم خطيرة باعتبار انه لن يكون في الميدان — في حال كهذه — سوى سلام فلا يتردد في الوثوب على الفرصة المؤاتية جدا ليحاول الزام الدولة بشروطه التي لا تقف عند المطالب التي استقال من اجلها في اعقاب عدوان العاشر من نيسان . وهكذا كان على الدولة ان تختار احد امرين :

اما ان تقدم على مغامرة مع سلام دون ان تسقط من الحساب احتمال العمل على فرض الشروط او التعرض لانفجار ازمة حكم ان هي استنجدت بالرجل وتصدت لمحاولة فرض الشروط الصعبة ، واما ان تمضي في لعب الورقة الصلحية وعبرها الورقة الكرامو — جنبلاطية لتدارك «الشر الكبير» . وكان طبيعيا ان يقع اختيار الدولة على ما يبعد عنها خطر الرضوخ للشروط او قيام ازمة حكم ولم يعد يخطر على بالها فركشة الصلح منذ التراجع عن

شيءٌ في العقل

بقلم ابرهيم سلامه

تقول احدى طرائف العـرب : « ان هارون الرشيد خرج ذات يوم الى القنص على فرس مطهم ، بمواكبة الحرس والخيالة . وفي اثناء الطريق جفل الحصان وارتد الى الوراء ، فوقع التاج الذهب عن راس الخليفـة . وتبين ان سبب جفلة الحصان الرشيدي التقـاؤه المفاجيء بحصان الشاعر الظريف ابي نواس . فغضب هارون الرشيد من الشاعر وامر باعتقاله وبقطع راسه عند مغيب الشمس .

« وعندما حل المساء ، ادخل الشاعـر ديوان الرشيد للسلام وللوداع . فقال له امير المؤمنين: « لقد كان نهارك شؤما علي لان التـاج سقط عن راسي » ورد عليه الشاعر العلامة :« وانا كذلك يا امير المؤمنين كان لقائي بك شؤما ، انت سقط تاجك ، اما انا فسيسقط راسي عن جسمي بعـد لحظات ».

وتضيف الرواية ان اميـر المؤمنين عفا عن الشاعر ، ونقده كذا درهما . ولو كان في عصر هارون الرشيـد مصورون وتلفزيون ، لاستكملت الطرفة بصورة تذكارية تجمع ما بين الخليفـة والشاعر .

ويبدو ان التاريخ العربي يتكرر دائما على هذه الصورة، صدفة فحادث مفاجيء فقرار بالاعدام، ثم عفو مدعم بالنقود . ولا يشذ لبنان عن هذه القاعدة لانه تاريخا وجغرافيا امتـداد جميل ومطبوع للعالم العربي . والاحداث التي جرت على ارضه اخيرا اكدت حقائق قديمة ، وابرزت حقائق جديدة :

اولى الحقائق القديمة : ان النظـام السياسي اللبناني اشبه ما يكون بجسر «الرفاهن» الذي ما ان تصعد عليه حتى يهتز لدرجة تظنه انه سقط او تهاوى . واذا به بعد ثوان يرتد منتصبا غير عابيء بثقل جسمك . وقد صار شبه مسلم به ان النظام اللبناني هـو واحد من اقوى الانظمـة السياسية القائمة في المنطقة برغم الهزات، العنيفة حينا والناعمة حينا آخر ، التي تعرض لها طوال الثلاثين سنة الاخيرة .

الحقيقة الثانية: ان جميع الهزات والمحن التي تعرض لها النظام السياسي في لبنان، كانت جزءا او تتمة لمحنة او هزات اصابت المنطقة العربية . وعليه فان شعار « وضع لبنان الخاص» «قد في التضاؤل يوما بعد يوم باستثناء الجانب الذاتي الداخلي من هذا الشعار .

الحقيقة الثالثة : انه ليس هناك شعبان واحد فلسطيني والثاني لبناني ، بالمعنيين السياسي والعسكري للكلمة ، فالخطر الصهيوني المغذى اميركيا، يستهدف جميع الشعوب العربية من دون استثناء، وكان شعب فلسطين هو الضحية الاولى

ولم يكن الوحيدة، كما تأكد ذلك بعد حرب الستة ايـام في العام ١٩٦٧ ، وما تلاهـا وما سيتلوها .

الحقيقة الرابعة: اعلنها ناحوم غولدمان رئيس الوكالة اليهودية في ما سمي « مؤتمر اليهـود التقدميين » الذي انعقد اخيرا في باريس، فقد قال رئيس الوكالة اليهودية صراحة وبالحـرف : « على الحركة الصهيونية، وبالتالي على اسرائيل، اذا ارادت البقاء ، ان تسعى الى تفسيخ الـدول العربية المجاورة لها طائفيا وبشريا وجغرافيا ». وقد اكد هـذا الراي الكاتب الصهيوني المعروف شاوول فريدلندر في دراسة لاحقة نشرتها جريدة « لوموند ديبلوماتيك » في عدد اذار الفائت .

فالرهان اللبناني على « الوضع الدولي» يجب ان يخضع الان لدراسة جديدة وجدية . فعصر اتفاق سايكس – بيكو ، الذي استمرت نتائجـه الى نهاية الحرب العالمية الثانية، قد سقط نهائيا، كذلك سقطت معظم بنود اتفاقية يالطـا ، وبدأ التقارب الروسي – الاميركي ، ثم الاميركي – الصيني ، بشكل معطيات جديدة في التركيبـة الدولية قد تكون نتائجها في غير مصلحة الـدول الصغيرة ، المعروفة بدول العالم الثالث ، التي ينتسب اليها لبنان .

الحقيقة الخامسة المتعلق بالجانب الفلسطيني: لقد ان الاوان لكي يصارح زعماء المقاومة على مختلف درجات مسؤولياتهم، ببعض حقائق الامور التي ربما شغلهم عنها تراكم الاحداث اليومية.

١ – ان حركة المقاومة ما زالت تراوح مكانها زمانيا وجغرافيا ، نتيجة للعقبات اوضاعهـا ذاتيا وعربيا ودوليا .

صحيح ان الفلسطينيين طردوا من ديارهـم وارغمتهم الظروف الدولية والعربية بعد نكبـة ١٩٤٨ على العيش في لبنان ، لكن الصحيح ايضا ان لبنان النظام «كلبنان الاقتصـاد او العكس» ليس «جزيرة ثورية» ولا هو «هانوي العقيدة».

٢ – ان اية ثورة في العالم ، حتى لو كانت في مرحلة المقاومة ، لا تحكم من قيادة مركزية واحدة وبايديولوجية ساطعة، مصيرها التفكك والانهيار .

٣ – الوحدة الوطنية اللبنانية اساس استراتيجي لبقاء لبنان برغم كل نواقص وعيوب النظـام القائم . وعليه، فان اي انفراط لهذه الوحدة معناه خطر الفتنة الطائفية، ومعناه ايضا نجاح للمخطط الاسرائيلي الذي اعلنه دايان وهو تهجير اليد العاملة الفلسطينية من البلاد العربية الى اسرائيل تحت وطأة الاقتتال والتذابح .

٤ – ان وقف اطلاق النار بين الاخوة لا يحل المشكل اساسيا ، كمـا لم تحله اتفاقية القاهرة نفسها . وليس سرا ان لبنان يتعـرض لضغوط دولية (وربما عربية) للاصطدام بحركة المقاومة، وليس من باب الاسرار ايضا ان المناخ العالمي ، بوجه عام ، هو مناخ تتقدم فيه الرياح اليمينية والرجعية على رياح التغيير والثورات .

٥ – اذا ، فمن واجب قادة المقاومة الاستفادة من عبر التاريخ ، ومن المآسي التي حلت بهم ، والا يقعوا فريسة الخطـوط الجغرافية المرسومة امامهم على الورق . لان الثورات ، على عكس الانظمة ، مجالها الحيوي هو الشعوب، وليس الانهر او الجبال .

٦ – من واجب المقاومة كذلك المحافظة الشديدة على الجانب الديمقراطي في النظام اللبناني، وعلى جميع مؤسساته الدستورية. لان لبنان ، من دون الجانب الديمقراطـي ومؤسساته الدستورية ، يتحول الى صحراء قاحلـة فكريا وسياسيـا وبشريا . وقد آن لنـا ان نؤكد ونتذكـر ان الديمقراطية «حتى المريضة» منها او العاجـزة، اكثر فائدة واكثر سلامة «حتى علـى الصعيد العسكري ، من اي نظام مغلق .

لقد اعترف رؤساء اركـان العدو السابقون والحاليون ، باستحالة الغاء الشعب الفلسطيني، كاستحالة تنجح البربرية الاميركية البيضاء ، عبر مئات السنين والاف المذابح في افناء الهنـود الاميركيين الذين تحركوا من جديد وزحفوا الـى العاصمة واشنطن . فالشعوب كالرمال وكالحجارة، باقية ببقاء الشمس والارض .

انما يسمى « بالمشكلة الفلسطينية» هي واقعيا وعمليا مشكلة عربية، (خصوصا بعد ٥ حزيران)، ولا يمكن ان تحل لا سلبا ولا ايجابا الا في النطاق العربي، كما اكدت ذلك الاحداث الاخيرة في لبنان وكما اكدت انباء مؤتمر طهران الاخير . واكثر ما يخشى منه في الشهور، او في السنوات المقبلة، هو ان يتم تعاطف او التقاء مصالح بين الجنـاح الفاشي غير الديمقراطي في حركة المقاومة والجناح الفاشي غير الديمقراطي في القيـادة السياسية يدفع ثمنه اللبنانيون المتمسكون بالديمقراطية وبحرية الراي على مختلف الاصعدة والمستويات .

●

كان اجتماع الرئيس فرنجية وابو عمار مفاجئاً ولكنه كان بمثابة تكريس لنعمل القتال في الازمة ...

الحق مقدس ، المجرم يدان ، لن يظلم احد

هذا هو شعار الحكم في عهد الرئيس فرنجيه

في لبنان ، كما في كل بلد من بلدان العالم ، قضايا ومشاكل داخلية وخارجية الا ان يجري الان ، من تحقيق حول الضجة التي اثيرت حول تسليح الجيش اللبناني باسلحة حديثة متطورة ، ما برح يدور في نطاق المحافظة على المصالح العامة .

لقد وجهت الاتهامات في داخل المجلس النيابي وعلى صفحات الجرائد ، ولكنها لم تؤثر في جوهر الاوضاع القائمة ، ولا في المخططات المرسومة ، لان التحقيق ينحصر في توضيح المخالفات والاهمال ، سواء اكان عن قصد او غير قصد ..

وجهت التهمة الى ضباط المكتب الثاني في العهدين السابقين ، بانهم ارتكبوا مخالفات مسلكية وسياسية ومالية ، وفي هذا العهد نسب الى بعض المسؤولين التقصير وعدم الدقة في تنفيذ مشروع تسليح الجيش بمائتي مليون ليرة لبنانية .

التحقيق مستمر حول سائر القضايا المتعلقة بهذا الموضوع ، بغية الوصول الى نتائج توضح الحقائق عارية ، وتزيل الاقنعة عن بعض الوجوه التي يثبت التحقيق ان هناك مخالفات واخطاء ضد مصالح الدولة والبلاد .

لم تتوفر حتى الان الادلة ضد احد ، ولا بد من ظهور الحقائق ناصعة في هذا العهد الذي يرعاه رجل حكيم جرى مخلص هو الرئيس سليمان فرنجية ،

في هذا العهد لن يضيع حق ، ولن يفلت مجرم ، ولن يظلم احد ، هذه الشعارات التي تسود الحكم القائم على مناهج مدروسة وانظمة وقوانين محترمة .

ان ما جرى ويجري منذ ما تسلم الرئيس سليمان فرنجية مقدرات الحكم ، اثبت النيات الحسنة والرغبة الملحة في توطيد الاستقرار وايصال كل ذي حق الى حقه . دون التجني والتحامل فالجميع في ظل النظام سواسية لا فضل على احد الا بما يعمله من اجل لبنان ..

لا يمكننا ان ندعي الكمال ، فالكمال لله وحده ، ولكن يمكننا الجزم بان العهد الحالي هو عهد ازدهار واستقرار واطمئنان وامن ، في ظل وحدة وطنية ترسخت اقدامها بفضل الوعي والرغبة الصادقة في التعاون والتآخي بين ابناء البلاد على مختلف المذاهب والميول والاتجاهات ، الجميع يعملون من اجل لبنان وطن الحرية والسلام والهدوء ...

ولا بد لنا بالمناسبة من ان نعلن باعتزاز وفخر ، ان نداءات وتوجيهات فخامة الرئيس فرنجية الى المغتربين اللبنانيين في انحاء العالم ، كان لها اصداء بعيدة وتجاوب عميق فالاهتمام الذي يبديه الرئيس فرنجية بشؤون المغتربين لم تتعوده الجاليات اللبنانية من قبل في معالجة قضايا الاغتراب والدعوة الى استمرار صلاتهم بالوطن الام ..

ان المسؤولين في لبنان اليوم يرون الاغتراب في مفهوم جديد ، فالمغترب اللبناني الذي غادر بلاده يوم لم يكن لديه سوى الايمان والثقة بالنفس ، والطموح نحو الحرية ، اصبح غيره اليوم ، بعدما اصبح للبنان بعثات دبلوماسية وسفارات وبعدما برز الالوف من ابنائه في ارجاء الدنيا ، يتمتعون بمراكز ممتازة في شتى الحقول السياسية والاجتماعية والادبية والعلمية والصناعية والتجارية ، وهؤلاء يتحسسون بقضايا لبنان المصيرية ويتسارعون لدعم هذه القضايا عن طريق اجهزة الاعلام العالمية ، والاتصالات الشخصية بالمراجع المسؤولة في العالم ... ويهتم فخامته بدعم الجامعة اللبنانية الثقافية في العالم التي تساهم في تنفيذ توجيهات فخامته وتسعى لاستمرار الصلات بين المقيمين والمغتربين المنتشرين في انحاء العالم .

VIAJE CON TRANQUILIDAD Y CONFIANZA
A CUALQUIER PARTE DEL MUNDO

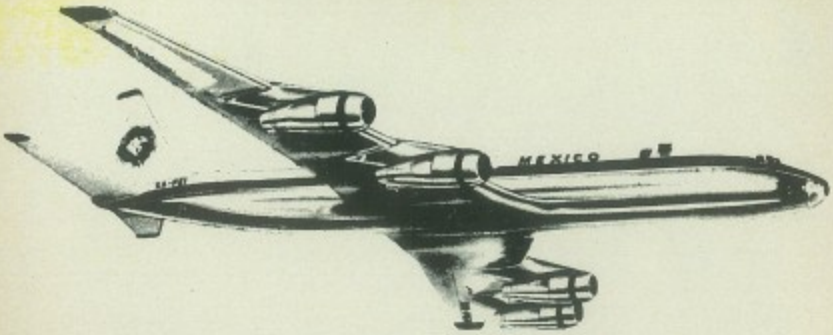

EUROPA FABULOSA

ATENDEMOS BOLETAJE NACIONAL E INTERNACIONAL

Líbano, Siria, Egipto, Tierras Milenarias Cuna de Civilizaciones, y Paises de Norte, Centro y Sud América.

APROVECHE SU CREDITO Y LOS PLANES DE VIAJES QUE OFRECEMOS PARA ESTE AÑO

HAGA SUS RESERVACIONES

LLAMANDO A LOS TELEFONOS: 5-21-31-58 -- 5-10-09-95

Ave. 20 de Noviembre No. 53 - 208 México 1, D. F.

SR. SALIM ABUD

Representante de la Agencia de Viajes

MULTITOUR, S. A. DE C. V.

Atención e Informes: SRA. GUADALUPE ABUD DE BASILA

Tramitamos Pasaportes, Visas y Documentos en General, Gratuitamente.

HOTELES.

Boletos Nacionales e Internacionales

AVION BARCO AUTOBUS, Etc.

الغربال

مجلة تصدر في عاصمة المكسيك باللغتين العربية والإسبانية

صوت العربيين في الأميركتين

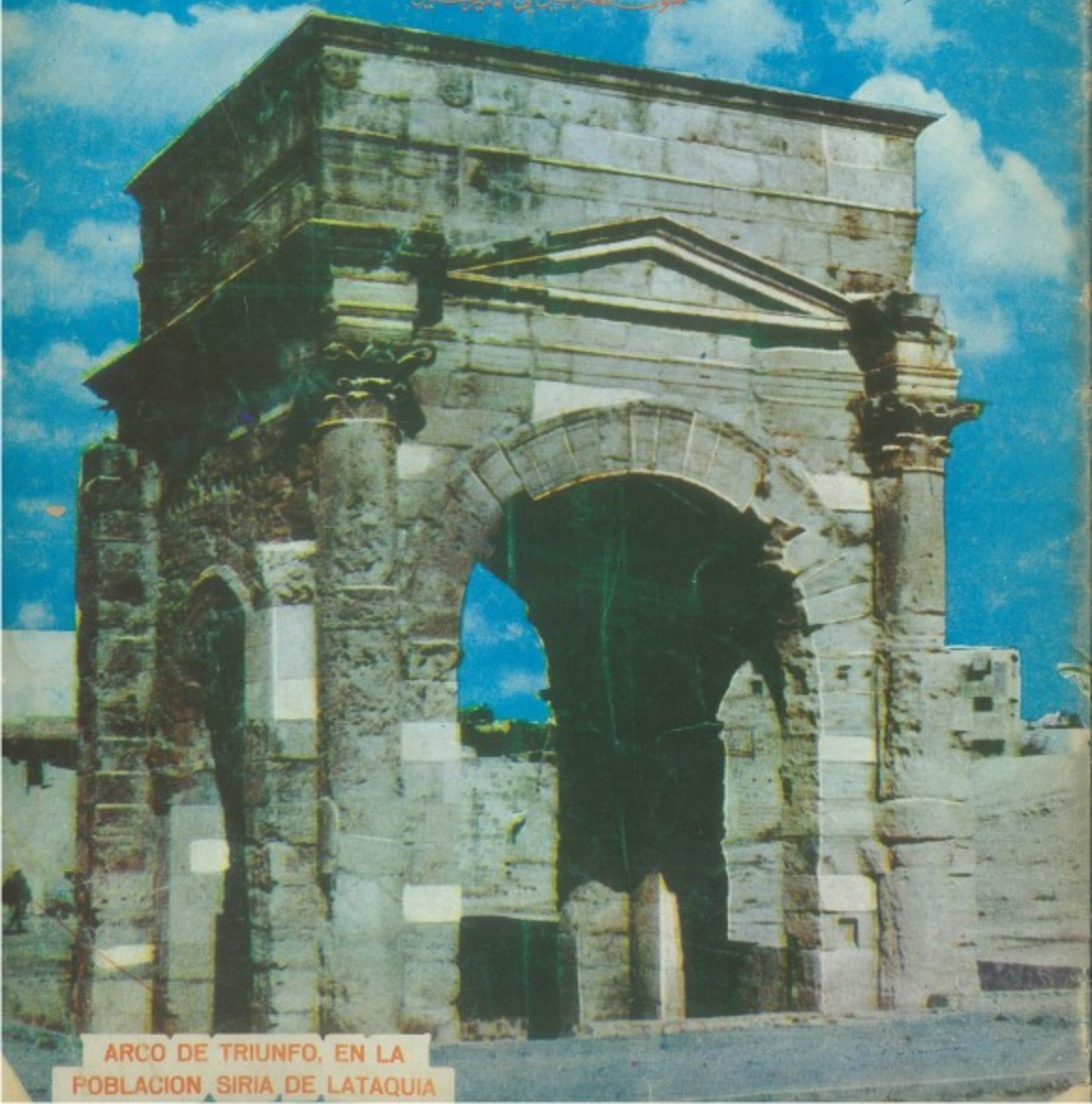

ARCO DE TRIUNFO, EN LA POBLACION SIRIA DE LATAQUIA