El Gurbal

"La Criba"

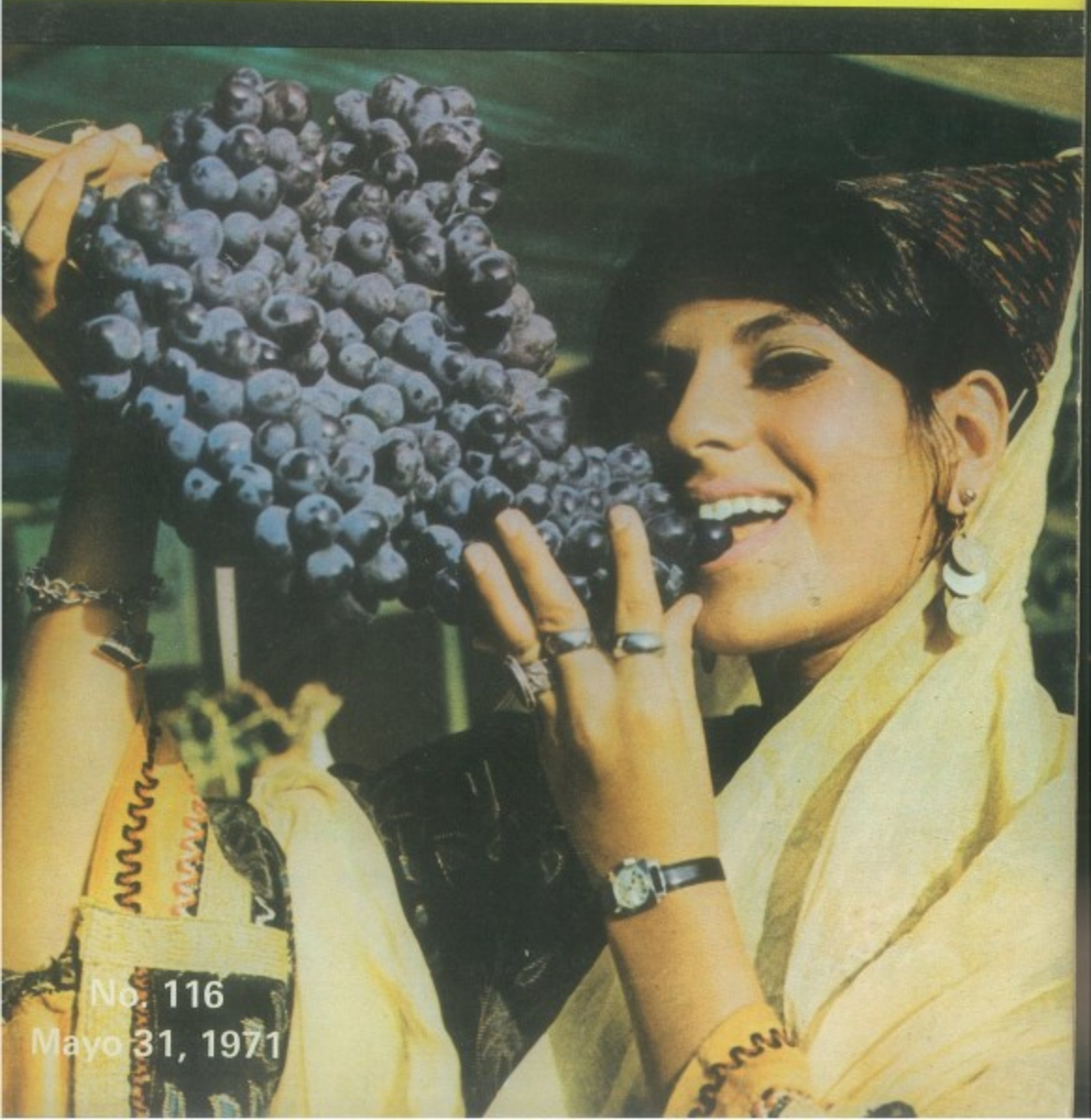

No. 116
Mayo 31, 1971

"Encontramos nuestro Waterloo en Bélgica"

"Después de conocer Bélgica, uno entiende la derrota de Napoleón en Waterloo. ¡seguramente fué después de comer! —dice el señor Cosío de México.

"Nos pasó cerca de Waterloo —continua— decidimos detenernos a tomar un "bocadillo" que resultó ser un verdadero banquete". "¿Y recuerdas la calle de los restaurantes en Bruselas? —interrumpe la señora Cosío.

"¡Claro! Rue de Bouchers, ¿cómo olvidarla? Cómo olvidar los quesos, los mariscos, la langosta en salsa de whiskey, el steak de jabalí en crema...

"¿Y los vinos?—exclama la señora Cosío— lo mejor de toda Europa.

"Pero Bélgica es muchas cosas a la vez: arte, historia, cultura... "¡Y fantástica comida!" —termina la señora Cosío."

¿Que quién nos planeó el viaje? Nuestro Agente de Viajes. El nos indicó que con Sabena uno conoce Europa y todo lo que de Europa ofrece Bélgica.

Consulte a su agente de viajes o directamente a nuestras oficinas: Reforma No. 87-E Tel. 535-31-80 México, D.F. En Guadalajara: Avenida 16 de Septiembre No. 233 Edificio Santa Mónica Tel. 13-99-81.

Por eso, la familia Cosío vuela a Bruselas por Sabena, Líneas Aéreas Mundiales de Bélgica

SABENA

IATA

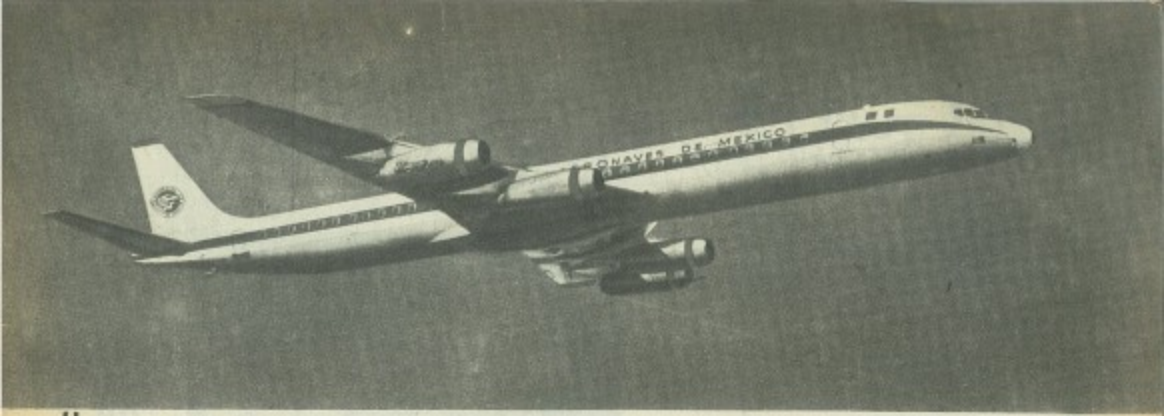

VAMOS A LIBANO

Grandiosa Excursión al País de los Cedros

Patrocinada por el Club Centro Libanés de México, A. A.

Salida 16 de Julio de 1971 a las 3 P. M. con Aeronaves de México, en un Magno Jet DC-8-63 con destino a:

MIAMI — MADRID — PARIS

Conexión en un Jet Boing 707 de

PARIS — ATENAS — BEIRUT

Regresando con las escalas que autoriza la Ruta.

En honor de los visitantes han preparado grandes recepciones, festivales folklóricos, paseos y excursiones, con el objeto de hacer su estadía más placentera en el "PAIS DE LOS CEDROS", donde tomarán parte los más famosos artistas de Líbano y del mundo, los festivales de Baalbek, Fiesta de las Flores y de los Cedros, así como visitas a sitios históricos, arqueológicos, santuarios y excursiones a los lugares más bellos de Líbano, Siria y Egipto.

APROVECHE LOS PLANES DE VIAJE QUE OFRECEMOS PARA ESTE AÑO.

Tramitamos pasaportes, Visas y Documentación en General Gratuitamente.

Haga sus reservaciones, gánele al tiempo; ya quedan pocos lugares en este vuelo.

Salim Abud
Av. 20 de Noviembre 53-208,
Teléfonos 510-09-95
521-31-58
México 1, D. F.

Club Centro Libanés
Hermes 67
Teléfono 524-45-20
México 19, D. F.

El Gurbal
"La Criba"

DIRECTORIO

DIRECTOR
SALIM GEORGE ABUD ANDRAUES

GERENTE
Guadalupe A. de Basila

JEFATURA DE REDACCION
S. Franco Delgado

RELACIONES PUBLICAS
Jorge Abud Chami

REDACTORES EN ARABE
Fayek Kouri
Vache Minassian

CORRESPONSALES EN EL INTERIOR

Sr. NADIM ALI B., Calle 16 de Septiembre No. 46-33, Guadalajara, Jalisco. Sr. NICOLAS ABUSAMRA, Calle Ildefonso Fuentes No. 475 Sur, Torreón, Coah. Srita. YOLANDA CANAVATI, Río Grijalva No. 105 Sur, Col. del Valle, Monterrey, N. L.

CORRESPONSALES EXTRANJEROS

SR. SHAUKI DIAB, 5a. Avenida 17-44, zona 1, Guatemala, C. A. RICARDO HIMEDF, Primera Calle Poniente No. 2024, San Salvador, El Salvador, LIC. FRANCISCO ABEDRABBO, Almacén "Rivoli". Tegucigalpa, D. C., Honduras, C. A. PROF. NASRE HABBED LOPEZ. Publicidad "Ideas". Managua, Nicaragua, C. A. SR. ROGELIO NASRALAHA B., Apdo. Postal No. 5184, San José Costa Rica. C. A. SR. NICOLAS MANZUR, Carrera 43 No. 3278, Barranquilla, Colombia.

Registrado como correspondencia de segunda clase el 24 de abril de 1957, en la Administración de Correos No. 1, de México, D. F. Oficinas de "AL GURBAL": 20 de Noviembre No. 53. Desp. 208. México 1, D. F.
Teléfonos: 5-21-31-58 y 5-10-09-95.

SUSCRIPCION ANUAL

En México	$ 150.00
En el extranjero	20 dólares
Año XLIII	3a. Epoca

Impreso en los Talleres de ROTOCOLOR, S. A., Tokio y Presidentes, Col. Portales Tel.: 5-39-65-12 México 13, D. F.

NUESTRA PORTADA

NUESTRA PORTADA.

La mujer libanesa, con su precioso atuendo y con gesto muy propio, sostiene a la altura de su rostro uno de los frutos más hermosos de aquella tierra: opulento racimo de uvas.

SUMARIO

Editorial	5
Actualidad Libanesa	6
Proyección de México	10
Por los Países Arabes	13
El Instituto Cultural de México y Países Arabes	17
Atalaya	20
El Sanatorio de la Colonia Libanesa	22
Por los Caminos de México	24
Líbano y Siria	26
Unión Libanesa Mundial	28
Líbano y Arabia Saudita	30
Nuestra Comunidad	32
Una Personalidad Sobresaliente	34
Dos Grandes de la Pintura Mexicana	36
En el Club Centro Libanés	38
Páginas Sociales	39
AL GURBAL en Arabe	51

EDITORIAL

LA FEDERACION DE LOS PAISES ARABES

TUVO un cierto aspecto de sensacionalismo yde espectacularidad el hecho de la federación de tres países árabes —República Arabe Unida, Siria y Libia—, bajo unas normas constitutivas que se ofrecen como principio de un régimen nuevo. No puede perderse de vista que la contingencia histórica en que el hecho se produce es muy singular: la de una beligerancia de altos vuelos —porque así debe llamarse la de aquellas zonas del Oriente Medio— que ha hecho resaltar, como en ningún otro tiempo, el espíritu y la urgencia de una solidaridad efectiva. Por esta solidaridad de los países árabes se han levantado voces incontrovertibles, en calidad de una de las obligaciones primarias a la que nadie puede substraerse. Pero los requerimientos de la beligerancia no son los únicos requerimientos; las perspectivas son mucho más amplias y se extienden a las mismas fórmulas de desarrollo pacífico, tan interesantes como las de la coyuntura de guerra.

A estas luces se hace trascendente el sensacional y espectacular hecho de la federación. Salta aquí el término que está en la clave de un destino, ya sea que se acepte, ya sea que no se acepte: los caminos de la unificación, que de todo pueden tener menos de simples. La más respetable de las realidades, en el mundo árabe como en otros mundos, es la de la propia personalidad y la soberanía de todos los miembros de cualquier unificación. Mucho se equivocaría, a juicio nuestro, quien cualquier fórmula de unificación entendiera como un cercenamiento de las soberanías. Y ni esto es la federación de referencia, ni lo sería cualquiera otra que pudiera imaginarse.

Al hablar así —en una consideración positiva, que comprende tanto los aspectos políticos como los aspectos económicos de las fórmulas unificadoras—, ponemos por delante esa ingente potencialidad que cada uno de los países árabes puede y debe aportar a las causas comunes— las comunidades ya son morfologías imperiosas e imperantes en el mundo—, ya sean las de una guerra que es un incidente —muy largo y muy profundo, si se quiere—, ya sean las de una paz con desarrollo de dinamismos incesantes y de perspectivas sencillamente ilimitadas.

Al calor de sus condiciones propias los países árabes han fabricado lo mejor de su historia y han adquirido los relieves modernos en una lucha tan tenaz como noble por superar diferencias internas y colonialismos muy complejos. No se dirá que han sido países soliviantadores; tampoco se les puede llamar agresivos y expansionistas en ningún sentido. Contra la agresión de que han sido víctimas, de que lo están siendo, se levanta su bandera en este momento, con ejecutorias tan claras que aun aquellos que no son precisamente sus amigos y menos sus aliados tienen que reconocer. Esto ha impulsado la fórmula que comentamos, sin duda alguna, pero la guerra no es todo, ni mucho menos y de entenderlo así depende el mismo suceso de la coyuntura bélica en el que ahora nos encontramos.

No es, por consiguiente, una federación de resistencia la de mérito, aunque la resistencia esté en un postulado de primera fila. No lo sería una federación más amplia, que algún día pudiera acordarse. Es algo positivo lo que se contempla en un cuadro en el que las características nacionales, con pleno sentido y realidad de soberanía, lo serían todo para cualquier fórmula de unidado esta fórmula sería absolutamente ilusoria. Que para esto se necesita un verdadero alardeden imaginación" no tiene duda alguna. También e otras partes del mundo surge la misma necesidad. Ante el hecho de la federación tripartita mucho puede pensarse, inclusive muchos criterios contrapuestos han de aflorar. Pero lo cierto es que un camino se abre, en el que los árabes tienen al obligación de demostrar su capacidad creadora. Así, con esta palabra, muy propia de nuestros tiempos.

ACTUALIDAD LIBANESA

Los Acuerdos de Beiteddine

La resonancia que estos acuerdos —muy especiales sesiones del Consejo de Ministros del Líbano, con el Presidente de la República— tuvieron, no estaba fuera de lugar. Se trata de una verdadera reestructuración de metas, de caminos y de procedimientos gubernamentales, que llevan como finalidad dar una tónica ajustada a ese dinamismo especial que apunta en el régimen del Presidente Frangie, con todas las presiones muy cotizables de una oposición que comienza a tomar sus posiciones. No son las posiciones sistemáticas y esto es lo más digno de reseñarse y de considerarse en los derroteros políticos y administrativos del Líbano de hoy.

Fue en los últimos días de marzo cuando esta reunión trascendental ocurría. De ella han arrancado muchas proyecciones, las que dividiremos, a tenor del mismo comunicado oficial sobre la materia, en tres importantes capítulos, dos que pertenecen al mismo tratamiento de las cuestiones políticas y administrativas y la tercera que se desprende de las impresiones que causara el suceso; al capítulo de la política interna, el de la política exterior y el de la morfología política oposicionista.

La reunión del Gabinete con el Presidente de la República... una serie de prioridades altamente funcionales.

Se analizaron muchos y muy importantes proyectos, que encierran la solución a los problemas que desde hace mucho tiempo laten en la evolución social, política y económica del país. A estos proyectos se les sometió a una cierta graduación en términos de prioridad que quedara enumerada en el mismo comunicado oficial. La relación de estas prioridades dá una idea de la tónica en el análisis y del resultado en las conclusiones.

Hay una prioridad —la que llevara el número uno— que responde a las condiciones del momento histórico: la del equipamiento de las fuerzas armadas, el servicio militar y el equipamiento debido de las fuerzas de seguridad interna. No puede dudarse que esto responde a una conciencia popular clara e insoslayable.

En prioridad siguen a estos proyectos y decisiones aquellos que se refieren al fomento de la salubridad pública, con el establecimiento de centros debidamente equipados; los relativos a la educación, con reagrupación de centros escolares de primaria y complementarla y con la cifra de 924 centros en beneficio de 750 mil alumnos, así como el establecimiento de nuevos centros escolares en este año —veinte de primaria y 18 de secundaria— y de nuevas facultades y escuelas profesionales universitarias.

Continúan los proyectos de irrigación y de dotación de agua potable; de impulso a los medios de radiodifusión; de fomento agrícola, incluyendo

la industrialización de los productos y la creación de cooperativas; de nuevas modalidades de la banca, orientada hacia las promociones industriales y turísticas; de una labor de extensión de los silos montados en la capital de la nación.

Entran igualmente en la lista de estos proyectos aquellos que versan en todos los sistemas de comunicación —atención particular a la automatización de los servicios telefónicos en todo el país—; los que concretamente cifran los expedientes económicos, como la creación de una nueva refinería de petróleo con la participación del gobierno del Líbano y del gobierno de Arabia Saudita; los que contemplan la adopción de políticas crediticias en numerosos capítulos.

Incumbencias de diversos ministerios son las que han intervenido en la elaboración de este programa, cuya mayor amplitud y cuyos procesos de realización quedan sometidos a estudios periódicos y periódicas resoluciones que se han de tomar en consejos posteriores, de una trascendencia similar a la que tuviera el que ahora comentamos.

En el clima de ebullición que guarda actualmente la política del país libanés, el consejo de referencia había despertado extraordinario interés. Como si estuviera en la cuerda floja la política personal y la política real. Por cambios personales no se inclina mucho el Primer Mandatario; tiende a abordar los problemas en sí mismos y es lo que se ha hecho en esta reunión que por mucho tiempo seguirá mereciendo los mejores y más sabrosos comentarios de unos y otros, de tirios y troyanos.

El Ministro de Información dando a conocer el comunicado oficial... el consejo de referencia había despertado extraordinario interés.

de gubernamentales y de oposicionistas. Líbano, a lo que parece, entra en vías de política substantiva, con los valores que muchos podrán discutir, pero que tienen mucho que dar de sí.

La Política Exterior

Fue en otra reunión —ahora del Secretario Ge-

Otro aspecto de la importante reunión... un proceso de realización sometido a estudios periódicos y periódicas realizaciones.

Algunos de los Embajadores del Líbano con el Secretario General del Ministerio de Relaciones Exteriores... visualidades de mucha trascendencia en la labor diplomática.

neral del Ministerio de R. E. y los embajadores del Líbano en algunos países occidentales— donde se trataron asuntos relacionados con la política exterior, tal como han de llevarla los representantes —exponentes también del nuevo régimen— en aquellos países que resultan de singular importancia para el Líbano.

Innecesario es decir que la tesitura del conflicto con los israelitas otorga visualidades de mucha trascendencia a la labor diplomática cerca de gobiernos que representan influencias notables. Tal es el caso de los llamados Grandes —Estados Unidos, la Unión Soviética, Gran Bretaña y Francia—, cuyas gestiones han de seguirse muy de cerca por la diplomacia libanesa. La posición de estos países en torno al conflicto —concretamente en sus relaciones con el régimen y la conducta de Tel Aviv y en sus relaciones y conducta con los países árabes de la Liga— obliga a mantener, al mismo tiempo que estrechos contactos, una observación constante y profunda, que debe desarrollarse como misión propia de los diplomáticos. Son las vicisitudes de la guerra y son también los cursos que hayan de seguir las propuestas de pacificación, en las que una connotada ingerencia se advierte actualmente, con el propósito de no dejar empantanada una causa que ya todos comprenden como de interés universal.

La política exterior libanesa, en este sentido, tiene un punto de apoyo que resulta tan fuerte como infortunado para los expedientes de posible pacificación; la actitud negativa y arrogante de los israelitas. Pero los caminos son sutiles, las metas no acaban de precisarse bien y los procedimientos están involucrados en la serie de intereses creados que son a la manera de una complicadísima maraña, dentro de la cual ha de brillar la rectitud y el acierto de la diplomacia libanesa.

Los embajadores del Líbano en las capitales de los mencionados países, así como la de la capital de la República Italiana —el Vaticano está también en Roma— significaban, en esta reunión, lo más trascendente de la misma. En el momento presente, una atención muy especial había de cen-

Un aspecto de la Cámara de Diputados... las fuerzas políticas libanesas son ciertamente vigorosas.

trarse en las gestiones del Secretario de Estado de Norteamérica, que pugna por encontrar fórmulas que frenen la natural expansión de un conflicto que a la corta o a la larga no puede quedar estático.

Líbano es un punto de observación como pocos pueden hallarse en cualquier coyuntura de esta naturaleza; lo es para cualquier Cancillería del mundo occidental y de la zona del Oriente Medio. Pero singularmente lo es para los mismos observadores internos, para la orientación de la política exterior libanesa, que guarda indefectiblemente lazos de solidaridad fraternal con los países del mundo árabe.

Sube de punto tal interés si se toma en cuenta que la política mundial, en torno al Medio Oriente, se halla en momento crítico y crucial. Las influencias son las mismas de siempre y en su cuadro están perfectamente caracterizados todos los expedientes. No es de esperarse que los expedientes hayan de cambiar, ni siquiera por esa renuencia israelita de la que se ha quejado, y con sobrada razón, el Secretario de Estado norteamericano; pero pueden tomar diversos giros —los guantes de seda que parece que cambian de direcciones, sin cambiar de objetivos— y la atención a lo que haya de acaecer en los próximos meses —algunos dirán que hasta semanas— es lo que se intensifica en estos derroteros de la política exterior del Líbano, acentuada ahora con el cambio de impresiones a que nos referimos.

La Morfología de la Oposición

También este factor, que juega primeros papeles en el ejercicio de una democracia, está tomando vuelos en la política libanesa. Esto puede hacerse por haberse clarificado ya esa cuestión de las participaciones gubernamentales, que es siempre la primera que surge con el cambio de un régimen.

Las fuerzas políticas libanesas, que sufren contradicciones muy grandes en los estrados de la opinión pública y nadie de ello debe extrañarse, son ciertamente vigorosas; lo son por la calidad de los personajes que la encabezan, unos de larga tradición, otros de nuevos empujes que mucho arrastran en sus programas de renovación de "populismo"; la fecundidad de sus prospectos ha encajado en las urgencias del momento presente. Los mismos factores sobre los que se ha apoyado la tesitura política del Líbano, si bien muchos de ellos han de ceder a mayores amplitudes, se han dinamizado, aunque no todos en la misma proporción. Así como en el parlamento libanés —escenario el más indicado para todas las beligerancias políticas y hasta las administrativas— los grupos gubernamentales

Dos de las grandes figuras de la política libanesa: Gemayel y Chamoun... la fecundidad de sus prospectos ha encajado en las urgencias del momento presente.

cobran fuerza, la cobran igualmente los que se pudieran decir oposicionistas. Esa cuestión, que en el Líbano se discute, de la factibilidad de una oposición política, prácticamente está resuelta. Y malo sería que no se pudeira hacer esta afirmación.

Las figuras de mayor prestigio actúan conforme a la dinámica del momento. No es preciso mencionar nombres; están en la mente y en la conciencia cívica de todos los libaneses, los de dentro y los de fuera. El voto general, el deseo unánime es que a medida que las acciones cobran dinamismo, mantengan y hasta acrecienten su altura. Obstáculos para ello no faltan. La política se complace mucho en personalismos. Y esta rémora será, en los próximos meses, la prueba de fuego de este genio libanés que se detiene mucho en detalles, pero que también comprende la excelsitud de las causas que están por encima de los detalles.

PROYECCION DE MEXICO

DIA DEL TRABAJO

En cada día de las actividades de nuestro pueblo se capta la gran unidad que existe en torno de sus gobernantes; una vez más se puso de manifiesto durante la conmemoración del día del trabajo, el día primero de mayo. En esta ocasión los representantes obrero-sindicales fueron quienes patentizaron su solidaridad y confianza al Primer Mandatario de la Nación, quien desde el balcón central de Palacio Nacional presenció el desfile que en esta ocasión revistió características especiales.

La fiesta del trabajo se celebra en todo el mundo; los matices varían según las situaciones, sociales, políticas o económicas, por las que atraviesa cada nación. En algunos países el pueblo se lanza a las calles en señal de protesta encendida manifestando en esta forma su inconformidad por su gobierno y sus gobernantes. Es por ello que para el pueblo de México es satisfactorio palpar la estabilidad política que existe y bajo la cual se está desarrollando una de las etapas más productivas para nuestro país.

Y en esta ocasión se pudo reiterar que en México se rinde tributo al trabajo, en todo momento y en cualquier lugar, ya que es del dominio público el ritmo de trabajo que está llevando nuestro actual régimen, lo que ha operado un fenómeno similar en todos los sectores del pueblo y en todos los ámbitos de la República.

México está en plena evolución, está viviendo su momento de transición, el momento en que el hombre y la naturaleza se han solidarizado para transformar la fisonomía de nuestro pueblo, que durante muchos años se mantuvo adormecido en lo que en materia de explotación de los recursos humanos y materiales se refiere.

En este momento todos los esfuerzos están encauzados para la explotación adecuada de esos recursos, echándose mano de la tecnología, materia en la que México ha alcanzado ya grados muy elevados. En esta forma se integrará un equipo que tendrá dimensiones nacionales y que en forma permanente rendirá tributo al trabajo, llevando como directriz de esta gran obra al hombre que ha hecho del trabajo su lema y que en forma certera y organizada conduce al país a elevadas metas que llevarán a todos los confines de México el mensaje de progreso que solamente con una labor conjunta se logrará llevar a feliz término.

El desfile del Primero de Mayo en la capital de la República. Saludaba, desde el balcón principal del Palacio Nacional, el Presidente Luis Echeverría.

DE FRONTERA A FRONTERA

En menos de una semana llevó a cabo el Presidente Echeverría importantes reuniones de trabajo en las dos fronteras de la Nación. La primera de ellas tuvo lugar en la ciudad de Nogales, Són., en esta reunión participaron la mayoría de los Secretarios que integran el gabinete Presidencial, todos y cada uno de ellos hicieron exposiciones de los programas de trabajo que se han elaborado para esta importante región.

Los temas tratados y analizados son de trascendencia vital para el país, ya que la frontera norte es la más grande en territorio, abar-

cando varios estados que adolecen de grandes deficiencias de toda índole.

Los programas están encauzados a la erradicación de añejos problemas que durante muchos años han afectado el desarrollo de esta vasta región; se pretende crear industrias que permitan a sus habitantes obtener fuentes de trabajo permanente, ya que en materia industrial nuestra frontera ha carecido de proyección sólida.

Otro de los problemas es el renglón educativo, para lo que se ha trazado un amplio programa en la instalación de escuelas secundarias técnicas, para en esta forma atacar la gran carencia de obreros especializados, esto ayudará enormemente a la industria ya que sobre el material humano habrá de cimentarse ésta.

Durante la campaña del licenciado Echeverría, ésta fue una de las peticiones más apremiantes que hicieron los estudiantes, y de inmediato se iniciaron estudios para llevar a cabo la obra; al referirse al respecto el ingeniero Víctor Bravo Ahuja expresó lo siguiente: "Una de las mayores demandas de las poblaciones fronterizas es precisamente la de satisfacer con prioridad en el presente sexenio las necesidades educativas y culturales, concediendo especial atención a la calidad de los servicios de esta región de características especiales, esto, en respuesta de las demandas de miles de mexicanos que piden tener mayor acercamiento con la vida intelectual de México. En esta situación el Estado debe atender a esa población que desea mantener vigentes los vínculos con la cultura nacional".

Otra de las actividades trascendentales en materia educativa es sin duda el intercambio cultural que se llevará a cabo con los Estados Unidos, la cual tendrá como objetivo principal realizar programas permanentes de intercambio entre maestros y alumnos de ambos países, impulsando primordialmente el aprendizaje del idioma respectivo. El secretario de Educación exhortó a los industriales a colaborar con esta grandiosa obra.

AL. GURBAL

Reunión de estudio en la fronteriza ciudad de Nogales... se analizaron los muy importantes problemas fronterizos.

El Secretario de Hacienda y Crédito Público, licenciado Hugo B. Margáin, hizo una minuciosa exposición sobre la situación en materia hacendaria sobre la cual está basada la economía de la frontera con el país del norte, desde el Golfo de México hasta el Océano Pacífico. El desarrollo fronterizo implicará un mayor intercambio de bienes y servicios con Estados Unidos, ya que es urgente aplicar soluciones realistas y positivas. Se proyecta convertir esta vasta zona en un emporio industrial, con ello se aprovechará al máximo la mano de obra, la cual hasta ahora no ha sido debidamente aprovechada.

Se pretende acabar con la ilegal situación de la propiedad y explotación de extranjeros en cuanto a bienes inmuebles se refiere en la mayoría de los casos amparados por mexicanos que en forma poco digna prestan su nombre para encubrir a los verdaderos dueños, que son quienes en realidad explotan estos bienes. Se tipificará como delito el hecho que mexicanos se presten para realizar esta clase de operaciones, que favorecen a los extranjeros privando a los mexicanos de lo que constitucionalmente les corresponde.

El licenciado Mario Moya Palencia, secretario de Gobernación, expresó las siguientes tesis en las que se fundamentará la forma de gobierno de este vasto territorio nacional:

"Frontera es confín, borde natural o convencional de la geografía política, término o raya que divide; pero es también línea de colaboración y de intercambio. Es coto y a la vez amplia posibilidad de comprensión y ayuda mutua. Es un hecho social de múltiples dimensiones, una gran zona de recíproca influencia económica y, sobre todo un peculiar ambiente humano y una especial forma de vida. Vivir en la frontera es desarrollarse en la confluencia de sistemas y pueblos; construir en cruce de caminos; trabajar en el paso de los hombres, productos e ideas; compulsión a comunicarse en lenguaje ajeno sin degenerar el propio; respetar otros modos y costumbres sin abandonar los genuinos; promover la coexistencia y la colaboración entre naciones; intercambio constante y afirmación de la conciencia nacional. En los avatares de la historia patria, la frontera ha sido siempre la parte más sensible, y allí son más profundas las raíces del ser nacional. En el itinerario de la libertad mexicana, el norte del país es camino obligado. El mexicano fronterizo preservó decidido la conciencia de su pertenencia a la nación y

El saludo de los Presidentes de México y Guatemala, en la hacienda "La Virgen", del vecino país.

El brindis de los dos Mandatarios, y sus esposas, por la amistad de dos países vecinos y hermanos.

defendió como tesoro su legado cultural."

En esta forma se expresó quien tiene el deber de salvaguardar la estabilidad política de nuestro país y para lo que está encauzando todos los recursos disponibles.

En materia industrial y comercial fue el propio Secretario, licenciado Carlos Torres Manzo, quien hizo una amplia exposición sobre los programas que se llevarán a cabo para proveer esta vasta zona de industrias y comercios que proporcionen a los mexicanos de esta región fuentes de trabajo permanentes, estimulando a éstos a permanecer en sus lugares de origen, donde será sumamente valiosa su cooperación.

Al tocarle su turno al Secretario de Obras Públicas, ingeniero Luis Enrique Bracamontes, se refirió a las obras de infraestructura para el transporte y la ubicación de conjuntos parques y ciudades industriales. Estas obras son necesarias para cimentar en ello el programa de desarrollo económico y social de la frontera.

También en materia turística se tienen interesantes proyectos que llevan como primordial obejtivo el incremento de esta industria en nuestra frontera norte, ya que debemos considerar que la puerta de acceso al país vecino es de gran importancia.

En los capítulos financiero y bancario también se informó de las planeaciones que se tienen para coadyuvar la labor de nuestro gobierno, de lo que informó ampliamente el licenciado Ernesto Fernández Hurtado, director del Banco de México; así como las cámaras industriales y comerciales y el Instituto de Comercio Exterior, ofreciendo su apoyo y colaboración a esta grandiosa obra que marcará una nueva etapa para nuestro país.

México-Guatemala

Posteriormente en la frontera sur de nuestro país el Primer Mandatario de la República Mexicana se reunió con el Presidente de la República hermana de Guatemala, Coronel Carlos Arana Osorio, donde sostuvieron importantes y trascendentales pláticas, dentro de un marco de cordialidad y fraternidad.

Esta reunión tendrá una gran proyección para las relaciones futuras de ambos países, ya que inicialmente se han abierto los canales para encauzar la amistad existente y que siempre se ha caracterizado por un mutuo respeto y entendimiento en todos los órdenes de la vida.

Una vez más se puso de manifiesto la gran solidaridad que ha privado siempre entre mexicanos y guatemaltecos, quienes solamente estamos separados por una línea fronteriza geográfica, pero unidos en muchos aspectos sobre todo en lo que a nuestro origen cultural se refiere.

El licenciado Echeverría manifestó al Presidente Arana Osorio que: "Cualquiera que sea el camino emprendido por nuestros pueblos, cualquiera que sea la orientación de nuestros gobiernos, sabemos los latinoamericanos de hoy que cada país está ligado al desenvolvimiento regional."

Hizo hincapié el Presidente mexicano en que los países débiles necesitan complementarse, a fin de asegurar su independencia nacional y el pleno aprovechamiento de los recursos en beneficio de los habitantes de los respectivos pueblos.

A su vez el Mandatario guatemalteco subrayó que: "es forzoso en el plano internacional el entendimiento mutuo para que los problemas graves que enfrentan los países menos desarrollados puedan ser resueltos conjuntamente, solidarizándose para llevarlos a niveles decorosos ante las grandes potencias. Y continuó diciendo que: "debiéramos intensificar la más estrecha colaboración en el plano internacional para que presentemos frentes unidos y por eso más sólidos."

Esta reunión, que se realizó en el más favorable clima, reportará a ambos países grandes beneficios, los que se traducirán en la superación de todos los capítulos que integran la vida de un pueblo. México y Guatemala, en las personas de sus Presidentes, estrechan lazos de amistad.

AL GURBAL

POR LOS PAISES ARABES

Otra vez el Plan Rogers

Cuando finalizó el plazo de la tregua que se había establecido por las gestiones norteamericanas que llevaron el nombre del Secretario de Estado, William P. Rogers, se cernían sobre aquellas latitudes mesorientales densos nubarrones: el estallido de nuevas hostilidades, ahora con la agravante de los refuerzos bélicos que se habían acumulado durante los días de la tregua; las posibles complicaciones internacionales; los efectos de una tirantez que se había de proyectar sobre amigos y enemigos, llevando el conflicto entre árabes y judíos a su mayor punto de explosión. ,

Si por los judíos fuera, todos estos peligros estaban bien configurados. Las declaraciones de sus dirigentes eran de reto, de insolencia inclusive para cerrar todos los caminos de la más pequeña inteligencia. Sus planes, tal como los expresaban las figuras de Tel Aviv, contenían muchas y radicales intransigencias, en el perfecto entendido de que no habían de ser aceptadas por los árabes; desde luego, aquellas resoluciones del Consejo de Seguridad de las Naciones Unidas, en noviembre de 67, eran para ellos papel mojado; la prueba está en que nunca se refieren a ellas, a pesar de constituir el documento de mayor importancia y de mayor autoridad en la materia. Esto ha sido muy sintomático y para nadie ha pasado inadvertido.

Avanzó más, y con mayor insolencia, la política judía: se ensañó en sus mismos aliados, Estados Unidos, combatiendo con todas sus armas —las presiones de la propaganda y las presiones económicas— los prospectos de pacificación que, aun tendenciosos en favor de los israelitas, salían de la escasa ima-

El Presidente de la República Arabe Unida, Anuar Sadat, recibía al Presidente del Sudán, Gaafar Numeiry, a la llegada de este último a la ciudad de El Cairo.

El que fuera Vicepresidente de la República Árabe Unida, Alí Sabry, destituido de su cargo en las recientes vicisitudes políticas cairotas.

ginación de los políticos de Washington, interesados en que el conflicto no llegara a revestir proporciones alarmantes para la situación mundial. En realidad, lo que en este sentido se ha venido registrando, en torno a la cuestión del Medio Oriente, sobrepasa todos los cálculos de la prudencia y llega a bordear audacias y fanatismos incomprensibles.

Los árabes se han mostrado más realistas, más comprensivos y mucho más a tono con las características de la situación mundial. En su insistencia porque se respeten los fallos del Consejo de Seguridad han tenido muchas y muy valiosas adhesiones, de países fuera de área que reconocen y proclaman la justicia de su causa y que por ningún otro interés lo ocultan. La propaganda israelita llama a estos países amigos de los árabes; pero no era necesaria la calificación —honrosa por otra parte— para que la causa justa cobrara la consistencia que merece.

Vuelve a la carga el Secretario de Estado norteamericano, a las pocas semanas de haber terminado aquella tregua, con nuevas gestiones que realizara cerca de los gobiernos árabes —en especial, el de la República Arabe Unida, que lleva la avanzada en los intentos de una pacificación de hecho— y de los dirigentes israelitas en Tel Aviv. A los primeros intentos, una vez coordinadas las impresiones fundamentales, el de Estados Unidos tuvo que llegar a una conclusión que bien merece dejar consignada; toda la renuencia estriba en la obstinación judía, ya que los árabes se mostraron bien dispuestos a fórmulas de hecho —lo del derecho es algo que el tiempo irá puntualizando— que alcanzaran un cierto grado de pacificación, mientras la historia va diciendo lo demás. Esta última apostilla no es, desde luego, del Secretario de Estado; es de los países árabes, que nunca han perdido, ni en los trances más complicados y hasta adversos, la conciencia de su papel en el mundo y del calificativo que a la postre haya de tener el hecho del establecimiento de una comunidad judía en forma de usurpación territorial y de expansionismo manifiesto.

El testimonio de Rogers tiene su fuerza, por venir de quien viene. Pero dejó inmutables a los judíos, que mantienen sus propósitos contra viento y marea. Cuando la historia se escriba, desde un poco más lejos, estas angulaciones cobrarán su trascendencia. Lo interesante, por el momento, es que el problema del Medio Oriente está haciendo saltar hasta los convencionalismos de los tiempos presentes, debido a una tenacidad —regateo de alta comercialidad, diríamos— que no tiene paralelo.

En puntos aislados, las conversaciones venían tomando su rumbo; tal acaecía con lo de la reapertura del Canal de Suez. Pero esto era tan poco, en el cuadro general de las cuestiones planteadas, que hasta algún ligero éxito que esos temas aislados se pudiera registrar podía considerarse como ilusorio. Lo curioso es esto: todas las gestiones de Rogers por el Medio Oriente han sido calificadas por la propaganda israelita como un fracaso; y ha existido un marcado interés en proclamarlo así. La razón no se oculta a nadie; se ha producido alguna clase de acercamiento entre Washington y El

El Secretario de Estado norteamericano, William P. Rogers, con el primer egipcio Mohamed Fawzi, en una de las conversaciones celebradas en El Cairo.

AL GURBAL

Cairo —un acercamiento que también resulta un fenómeno muy digno de observarse—, lo que encierra muchas proyecciones, que algún día se pondrán más en claro. Pero la primera de ellas es que en Washington se está reconociendo la injusticia elemental de las demandas árabes, en lo que toca a las reclamaciones de territrio y en lo que se refiere a la condición de los árabes palestinos; dos cuestiones fundamentales, que son precisamente la piedra de toque de toda solución más o menos pacífica en la beligerancia —que no es sólo de armas, sino también de derechos y de situaciones— entablada en aquellas zonas. Los israelitas creen que, en la misma estrategia política de Washington que tanto les interesa y que tan marcada y tendenciosa ha sido en su favor, están perdiendo terreno y hasta manifestaciones han hecho contra el más decidido de sus aliados. Esto ya no es entereza, sino confirmación de esos planes obstinados de expansionismo y de dominación que los árabes han delatado, con verdad, y que operan en el fondo de todas las planeaciones del sionismo.

En diversos países árabes, las gestiones de Rogers no han sido recibidas con mucho beneplácito. Despiertan, lógicamente, más de una sospecha, ya que su tendencia última es bien conocida. Precisamente por eso, una declaración contra la intransigencia judía tiene más valor y es el que hemos querido anotar en este comentario.

Las Vicisitudes Políticas de la RAU

El Presidente Anuar Sadat, de la RAU, ha mantenido una posición de estabilidad en todos estos avatares de la política mesoriental. Con respecto a las posibles negociaciones, la declaración básica fue terminante: "no estamos dispuestos a renunciar a una parte, aunque sea mínima, de nuestro territorio, ni mucho menos tratar en perjuicio de los derechos del pueblo palestino". Y en lo que a posibles confrontaciones armadas se refiere, declaró repetidas veces que su país está dispuesto a defender sus posiciones en el terreno que sea necesario.

No han sido precisamente estas posturas las que han motivado las graves vicisitudes de la política interna cairota, que han acarreado muchas destituciones en altos cargos, hasta configurar una verdadera depuración de líneas políticas militares.

La ebullición en los medios gubernamentales de la República Arabe Unida viene de atrás; es la ebullición propia del carácter político de su régimen y, si se quiere, también propio de las circunstancias azarosas por que el país pasa, no solamente en lo que se refiere a beligerancias exteriores, sino también en su propio y muy esforzado desenvolvimiento. Buscar angulaciones de estas graves vicisitudes en los giros de la política regional, resulta lo más natural y también lo más socorrido. Pero no es difícil entender que tales giros no estaban fundamentalmente en las medidas adoptadas por el régimen, sino más bien se mantienen en cualquier contingen-

En el palacio real del Amman: el Secretario Rogers, el rey Hussein y la princesa Muna... las negociaciones han sido objeto de muchas controversias.

Una gráfica de primera noticia en la gira del Secretario de Estado de Norteamérica: un cambio de regalos con el rey de Arabia Saudita, en la ciudad de Riyadh.

cia interna, que es atribución directa del mismo régimen cairota.

Lo demás ha sido coincidencia de oportunidades, con todo el peso que estas coincidencias tienen indudablemente. Lo que ha resultado más ostentoso —y lo ostentoso tiene siempre su fuerza impresionista— es que las medidas gubernamentales de El Cairo se tomaran cuando se extendía por el mundo la especie del acercamiento anteriormente mencionado. Pero hay que afirmar una vez más: es un acercamiento en aquello que es la base de las reclamaciones de todos los países árabes en el conflicto mesoriental y no lo que pudiera dividir a unos países árabes de otros y a unas facciones políticas de otras.

Las advertencias de la Unión Soviética, durante el proceso de la crisis política de la RAU, cobraban interés por el hecho de haber sido evacuados muchos de los instructores militares soviéticos que desempeñaban su función en Egipto; sin embargo, no puede ocultarse que esta medida, que en otras circunstancias no llamaría mucho la atención, ha sido explotada con miras muy conocidas, para hacerla pasar en la tónica política posiblemente mucho más allá de lo debido. Los árabes no aceptan de buen grado la fórmula de equilibrio, de la que mucho se ha venido hablando como solución transitoria al conflicto mesoriental: la rechazan, en su enunciación, porque supone situaciones para ellos inadmisibles; pero lo que tenga de hecho, discutido y transitorio, se mantiene, sin que, a juicio nuestro, haya experimentado cambios importantes por ninguno de los planes que tratan de frenar una beligerancia que podría llegar a mayores extremos.

La Unificación del Mundo Arabe

Apenas tuvo una ligera resonancia la federación de tres países árabes, en calidad de un principio y un camino que se abre. El hecho, al que hemos dedicado nuestro comentario editorial, no debe entenderse con simplicidad, ni en su mismo proceso interno. Tampoco debe considerarse como un acuerdo circunstancial. Entre el simplismo de una federación absoluta y el valor relativo, aunque fuera muy estratégico, de una medida de ocasión, hay un significado, tal vez más importante, que se orienta a fórmulas de solidaridad en las que la política debe entenderse en sus más altos planos, la personalidad del mundo árabe puede cobrar muchos y muy debidos valimientos en el mundo y los capítulos económicos pueden alcanzar una consideración de primer orden. Todo esto no se ha expuesto así: todo esto queda sometido al criterio y a las consideraciones de los mismos países del mundo árabe, cuya morfología individual ha de ser la base de la misma comunidad que pudiera surgir en el curso de los acontecimientos, no sólo de la zona, sino del mundo entero. Pero no puede marginarse en la misma espectacularidad de un hecho que causó la natural sorpresa en el ánimo de todos los observadores de las corrientes zonarias y de las corrientes mundiales.

En Beirut se celebraba una manifestación de palestinos, protestando contra la política real de Jordania y con leyendas que mencionan la República Jordana.

DISTRIBUIDORA "AMCO"

Artículos religiosos y novedades plata, oro y piedras preciosas, artículos de regalo para matrimonio, cumpleaños y Primeras Comuniones. pulseras de oro estilo oriental.

Propietario: MUCIO FAUR

Av. 16 de Septiembre 10- 201 **Tel.: 13-18-20** **México, D. F.**

Importante Reunión en la Embajada Libanesa

EL INSTITUTO CULTURAL DE MEXICO Y PAISES ARABES

La Comisión Organizadora de este Instituto —cuyas finalidades se han dado a conocer ampliamente: divulgación cultural, intercambio literario y artístico, promoción de becas, coordinación de factores económicos, enseñanza del idioma árabe en México y del castellano en los países árabes, campaña criterial sobre la problemática del mundo árabe—; la Comisión Organizadora, decimos, ha comenzado sus funciones, con una primera reunión que recientemente se celebraba en la sede de la Embajada Libanesa, en esta ciudad de México, por muy gentil ofrecimiento que hiciera el señor Embajador, licenciado Younes Rezk.

Se congregaban allí, juntamente con muchas otras personas que se han sumado a la brillante iniciativa, que hoy ya es proyecto en vías de realización, quienes la acuerparon decisivamente desde un principio. Allí estaban don Rodolfo Dib, don Tufic Achkar, don Elías Bechelani, don Amado Achkar, el doctor Alfredo Rajme, el ingeniero Emilio Haddad, don Afif Gubayle. Con ellos estaba el Director de nuestra publicación, don Salím Abud, quien a merced de una causa tan noble y tan alta ha puesto sus mejores entusiasmos y su más decidida cooperación.

En la reunión efectuada en la Embajada de Líbano, el Exmo. señor Embajador don Yunes Resk da la bienvenida a los concurrentes y hace una exposición de las finalidades del Instituto Cultural de México y Países Arabes. De izquierda a derecha, el señor Embajador Hamde Abuzaid, de la RAU; el señor Embajador del Líbano; el Lic. Fidel Yunes; el Lic. Luis Vega y Monroy y Prof. Salvador Juan. De pie José Zarub, Emilio Trabulse y Yuseph Risk.

Lo que daba mayor realce a esta reunión era la presencia de los señores Embajadores del Líbano y de la República Arabe Unida, licenciado Yuones Rezk y señor Hamdi Abuzaid, respectivamente; así como de los más connotados funcionarios de sus Embajadas.

En el conjunto —más de doscientas personas— era sobresaliente la presencia de numerosos jóvenes —bien podía decirse la mayoría de los asistentes—, de los sectores de profesionales y de intelectuales, que respondían de lleno a una iniciativa que ya está calando en la

Con elocuentes palabras el señor Embajador de la RAU, Hamde Abuzaid, habló de los nobles objetivos del Instituto y las necesidades imperativas de su creación. De izquierda a derecha, nuestro Director, Sr. Salim Abud, Elías Bechelani, el señor embajador del Líbano, Lic. Yunes Resk. De pie, señores Julio Perales, Ing. Emilio Hadad, Emilio Trabulse.

El señor Lic. Luis Vega Monroy insta a los presentes para que con entusiasmo se unan a tomar parte en nuestra Institución cultural.

El prominente Lic. Fidel Yunes y Yunes con palabras elocuentes hizo una brillante exposición de los ideales y finalidades del Instituto Cultural de México y Países Arabes, que llevará a cabo próximamente.

Bellas damitas estuvieron en el acto, demostrando así su amor a la cultura. De izquierda a derecha, Glori y Tere Kaim Haddad, Zoila Haddad, Nora Kaim Haddad, Sra. de TacTac, Sra. Nawel de Karam.

Estuvieron en la reunión cultural los señores Antonio Chain; Samir Chamma, Cónsul de Líbano en México; el señor Salah Ezzat, Consejero de la Embajada de la RAU; Mohamed Chelbaya, Cónsul de la RAU en México; y nuestro director, Salim Abud.

inquietud constructiva de quienes se preocupan por los problemas culturales y por la verdad de las proyecciones de todo orden que se encierran en el actual momento del mundo. Periodistas no faltaban, que también ellos están en la brega.

Bajo la dirección del maestro de ceremonias de la reunión, que lo fuera nuestro conocido, entusiasta y competente profesor Salvador Juan, se sucedieron las exposiciones.

El licenciado Yuones Rezk, Embajador del Líbano, daba la bienvenida a todos los concurrentes, elogiando calurosamente el valor de la iniciativa de crear el Instituto y con una abierta y definida referencia a las finalidades que persigue y al muy loable entusiasmo que en ella han puesto sus primeros organizadores. "Cada escuela que se abre es una cárcel que se cierra" —había de reiterar, en conocida frase, el eminente diplomático. Por lo que al capítulo de la enseñanza del idioma árabe se refiere, ofrecía el señor Embajador realizar todas las gestiones necesarias para que a nuestros medios llegaran los maestros competentes en esta función.

Por su parte, el señor Embajador de la República Arabe Unida, señor Hamdi Abuzaid, al agradecer también la presencia de tantas personalidades como allí se habían reunido, ponderaba el proyecto e impulsaba su realización, por ser el principio de un camino luminoso en la estimación de culturas de tan noble estirpe y de tan magníficas ejecutorias como la de los países árabes y la de México, que tan brillantes papeles han desempeñado en la historia del mundo. Su agradecimiento, que era para todos, lo hacía extensivo de una manera especial a los intelectuales, a los periodistas que han de levantar presión en este camino. Y en el terreno de las cooperaciones muy valiosas, registraba la positiva ayuda que a la realización de la obra prestará la Liga de Países Arabes.

Luminosa fue —tenía por qué serlo— la intervención del licenciado Fidel Yunes, en la que se hacía resaltar, con profundo conocimiento y con palabra muy precisa y bien cortada, el paralelismo de las culturas de los países ára-

bes y de México, con la pléyade de sabios y de artistas que esmaltan unas y otras. De las generaciones de hoy es muy noble deber rendir el honor debido a las excelencias de las generaciones de ayer, ayer de largos tiempos pasados; y los que están en la primera línea de este cumplimiento, son los intelectuales, son los profesionistas, es la juventud que busca ansiosa los veneros de la riqueza dultural. De aquí brota el apoyo, consciente, comprensivo y prácticamente sin límites a este Instituto Cultural que está dando los primeros pasos y que entraña, en el marco de todas sus finalidades, un intercambio muy fecundo entre las culturas —de ayer y de hoy— de México y de los países árabes.

Brillante era —talento y palabra— la intervención del licenciado Luis Vega y Monroy, uno de los exponentes más acreditados del periodismo mexicano: hacía notar la importancia de la institución que se está formando, tanto bajo el aspecto cultural como bajo el aspecto humano; será una institución que tendrá un lugar eminente en el cuadro de las promociones culturales que alientan en nuestro país y ya desde ahora puede decirse que los intelectuales mexicanos abren sus brazos y dan la bienvenida a este Instituto, que cubre una positiva y real necesidad de nuestros tiempos.

Por la misma Comisión Organizadora hablaba el señor Elías Bechelani, presentando la exposición de finalidades y metas; agradeciendo la gentileza del señor Embajador del Líbano por el relieve que a la reunión daba la misma sede de la Embajada; y exhortando a todos para que los pasos sean buenos y sean rápidos en la realización integral del proyecto que ya está en marcha.

Un acuerdo quedó flotando en todos los ánimos: la estructuración, mediante la celebración de posteriores reuniones, a las que los organizadores invitan cordialmente, de los cuadros operacionales, integrados por personas que llevan muy entrañada la idea en su mente y en su corazón. Al efecto, una Asamblea está en perspectiva, en la que se celebren las elecciones conducentes a la creación de un Patronato y de un Consejo Administrativo, lo que en breve tiempo se ha de realizar.

Los destacados periodistas de conocidos diarios de México y los señores Antonio Izza Chain y Yalil Rihbany.

De derecha a izquierda, en la reunión cultural, estuvieron los señores Yamil Abbud, C. P. Emil Abbud, C. P. Kamal Abbud, Naim Abbud.

Vimos en la reunión cultural a los señores: Jorge Zacarías, Mauricio Chain, Jorge Nacif, Letfala Abraham y Mahuad Nacif.

ATALAYA

Por BEY DAMBAG CAJER.

EL mantenimiento de hecho de la tregua entre árabes y judíos, ha originado una calma tensa precursora de muy serios acontecimientos cuyas consecuencias es muy difícil predecir, pues aunque es evidente el interés que tienen las partes en conflicto de no reanudar la guerra, todos saben que una chispa cualquiera, tal vez sin importancia aparente, puede hacer estallar el polvorín en que se ha convertido el Medio Oriente.

Los problemas que saltan a la vista forman, sin embargo, una madeja enmarañada en la que no resulta nada fácil encontrar el comienzo del hilo que nos señale soluciones. En efecto, existen tantos intereses en la zona, algunos legítimos y otros totalmente ilegítimos pero presentes, que es necesario tomarlos en consideración a todos, con sus motivaciones, para hacer el intento de entender el problema.

La postura árabe es sin lugar a ninguna duda, la más clara y definida, toda vez que trata de borrar las consecuencias de una agresión y recuperar los territorios que son suyos y que fueron objeto de una ocupación militar en acto de guerra, resolviendo también el problema de los refugiados palestinos que no puede mantenerse vivo durante más tiempo, pues así lo exigen razones humanitarias y políticas. Además, se trata de poner un alto definitivo a las ambiciones expansionistas de Israel, las que no tienen límite y representan la razón de su existencia misma alentada por el sionismo.

A pesar de tan diáfanas razones, los árabes han demostrado mejor disposición para resolver el problema con los sionistas que estos mismos, y con ello, han expuesto al mundo quién es el culpable del conflicto y quién tiene la fuerza moral de la razón, aunque esta flexibilidad ha originado también violentas reacciones dentro del mundo árabe, al que en general repugna la idea de mantener negociaciones con los sionistas, tendientes a "fijar nuevas fronteras" con pérdida de territorios árabes, pues esto se considera ni más ni menos que una capitulación imperdonable porque el patrimonio árabe no puede ser objeto de transacciones que llevarían impreso un sello de vergüenza.

Algunos suponen que la cordial recepción que se brindó en El Cairo al Secretario de Estado de Estados Unidos en su reciente visita a dicha Capital y el acercamiento que ello podría originar, tienden a atenuar un tanto la influencia rusa sobre la R. A. U., en la que se asegura que existe un gran número de soldados y técnicos con el aparente propósito de brindar su ayuda a los egipcios pero que en el fondo se está considerando como una virtual ocupación del país por los soviéticos, a los que se trata de neutralizar en su cada vez mayor ingerencia en los asuntos del país.

Nosotros particularmente no creemos en tal interpretación de las cosas, y más bien nos inclinamos a pensar que los egipcios están tratando de aprovechar hábilmente no sólo el deseo sino auténticamente la NECESIDAD que tiene Estados Unidos, de asegurar la paz en el Medio Oriente, pues su compromiso con los sionistas es tan fuerte que la reanudación de las hostilidades obligaría a los norteamericanos a intervenir decisivamente en el conflicto, que se transformaría en el mejor de los casos, en otro Vietnam y consecuentemente, en otro motivo de discordia interna en Estados Unidos.

Los egipcios saben que las elecciones en Estados Unidos están próximas, y que ningún político norteamericano podría ganarlas abriendo nuevos frentes de guerra. Recientemente, en toda la Unión americana hubo manifestaciones antibélicas, algunas de las cuales degeneraron en violentísimos choques con la policía, la Guardia Nacional y el ejército; muchos excombatientes acudieron al Capitolio a arrojar allí las medallas ganadas en los campos de batalla y a exigir el fin de la guerra en Vietnam, al extremo que el Presidente Nixon ha tenido que lanzar graves acusaciones contra los grupos de batalla y a exigir el fin de la guerra en Vietnam, al extremo que el Presidente Nixon ha tenido que lanzar graves acusaciones contra los grupos antibelicistas, anunciando que tales manifestaciones no cambiarían la política de su gobierno, pero de todos modos ha ofrecido el retiro de los soldados yanquis, de manera gradual, de Vietnam, dejando la carga del conflicto a los vietnamitas del sur.

En las demostraciones contra la guerra, se ha destacado que han participado mayor número de blancos que de negros, y fueron arrestados en una sola ocasión, más de siete mil manifestantes, cosa que jamás había ocurrido en Estados Unidos; además, es sabido que la inmensa mayoría de los negros, "chicanos", portorriqueños, y "latinos" en general, están contra la guerra, lo que ha venido a convertirse en uno de los principales problemas de Estados Unidos, si no en el principal, con ominosas amenazas para la paz interna en dicho país.

Cabe preguntar cómo tomaría el pueblo norteamericano, la iniciación de una nueva aventura bélica yanqui en el Cercano Oriente, para apoyar las ambiciones sionistas contra los árabes. El Presidente Nixon sabe muy bien que el precio que pagaría por la intervención norteamericana en el Medio Oriente, sería la Presidencia, y seguramente supone que es muy alto el precio y que es más conveniente buscar una solución política al conflicto, obligando (hasta donde sus compromisos anteriores se lo permiten) a los sionistas a ceder en sus absurdas e injustas exigencias, sometiéndose a la decisión del Consejo de Seguridad de las Naciones Unidas de noviembre de 1967.

Por su parte, los sionistas han estado chanta-

jeando a los yanquis con el fantasma de la guerra, sabedores que sus compromisos son tantos que no podrían dejarlos solos y ello encontraría la reprobación del pueblo norteamericano. Por principio de cuentas, han obtenido la promesa incondicional de apoyo y garantías de que su territorio no sufriría ninguna modificación, (como si alguna vez hubiesen sufrido alguna agresión de los árabes), y toda clase de ayuda militar y económica, es decir, créditos sin límites y sin ninguna condición especial, pues ni siquiera cubren intereses.

Los líderes sionistas son tozudos en cuanto a sus propósitos de no abandonar los territorios ocupados, y quieren darle el carácter de concesión cuando sugieren que podrían desalojar algunas zonas, conservando otras que estiman "necesarias para la seguridad de Israel"; desde luego, quieren retener Jerusalén, la Faja de Gaza, las alturas de Golán, el control de la entrada al Estrecho de Tirán, la orilla occidental del Jordán y hasta parte de la península de Sinaí, es decir, todo aquello que es realmente importante, fijando condiciones inaceptables para la desocupación de zonas desérticas sin ningún valor estratégico, aunque de todos modos, la totalidad de los territorios ocupados son árabes y tendrán que desalojarlos de un modo u otro.

En su afán por encontrar una fórmula que asegure la paz en el Oriente Medio, Estados Unidos envió a su Secretario de Estado William P. Rogers, en una rápida gira que abarcó la Arabia Saudita, Jordania, Líbano, la República Arabe Unida e Israel, sin que en realidad se hubiese obtenido ningún resultado inmediato, a pesar de las encontradas reacciones que encontró en su misión Mister Rogers. En efecto, al llegar a Ryad el gobierno de Arabia Saudita se apresuró a declarar que se identificaba con Estados Unidos en su lucha anticomunista y que combatirían tal ideología en su territorio y en todo el mundo árabe, manifestándose en favor de la intervención norteamericana para encontrar una solución al conflicto con los sionistas, presionando a éstos para desalojar los territorios ocupados y resolver el problema de los refugiados palestinos, pero que se sepa, no hubo la más ligera presión en favor de la causa árabe ni siquiera una leve insinuación de utilizar los recursos petrolíferos para forzar una solución justa al conflicto, y esto se comprende al conocer la mentalidad de la monarquía saudita en relación a su riqueza petrolera.

En Jordania, Rogers se congratuló del "afianzamiento" del rey Hussein, quien lo recibió con un gran despliegue de fuerzas de seguridad, cosa común en tal tipo de regímenes, temiendo algún ataque guerrillero, que no se produjo aunque sí hubo manifestaciones en contra de la visita del enviado norteamericano, y las peticiones del mismo Hussein para que Estados Unidos forzara a Israel a retirarse de las zonas invadidas y resolvieran el problema palestino, que se ha convertido en un gran dolor de cabeza para el régimen hachemita.

En Líbano las manifestaciones populares contra Rogers y su país, alcanzaron las máximas expresiones, tanto en número de personas, como en organización y en la exposición exacta del conflicto, manteniendo el gobierno libanés una postura acorde con los intereses del mundo árabe y los sentimientos del pueblo, poniéndose de relieve las constantes agresiones de que Israel ha hecho víctima al Líbano y el peligro en que éste se encuentra de sufrir las ambiciones expansionistas de los sionistas, que afortunadamente se conocen ya.

En la R. A. U., el Presidente Sadat ofreció la reapertura del Canal de Suez una vez que los judíos se retiraran de la márgen oriental del mismo, la que sería ocupada nuevamente por el ejército egipcio que reasumiría así el ejercicio de su legítima soberanía sobre un territorio que es suyo, pero se enfatizó que tal cosa debía ser el inicio de un programa de retirada total de los sionistas de todos los territorios ocupados. Se admitió también dejar libre paso por el Canal de Suez y por el Estrecho de Tirán a las naves judías, y quedó flotando la idea de que cesara el estado de beligerancia que ha habido en la zona desde la malhadada creación del Estado de Israel, pero esto no ha merecido la aprobación de la inmensa mayoría del pueblo árabe.

Por último, en su visita a Israel se dijo que Rogers había sostenido "animadas pláticas" con la Primer Ministro Golda Meir, seguramente presionando para encontrar una postura más "realista" en los líderes sionistas y estos para sacar el máximo provecho de la situación yanqui, exigiendo más dinero, más armas y más apoyo político en la O. N. U. en las discusiones que seguramente habrá en el futuro.

A su regreso a Estados Unidos, Rogers, declaró que las diferencias entre árabes y judíos se habían "reducido", aunque no se había llegado aún a ningún arreglo, pese a que ambas partes tienen un sincero deseo de hacer la paz. Nosotros pensamos que es un momento favorable para obtener que los norteamericanos obliguen a Israel a acatar una decisión del Organismo mundial, al que nunca ha respetado, y creemos que lo puede hacer hasta cierto punto con facilidad, porque el Estado judío se sostiene en buena medida con la ayuda financiera y militar yanqui, la que podría serle retirada o simplemente reducida, restándole elementos a los sionistas para continuar en su política de agresión contra los árabes. Si los norteamericanos amenazaran con el retiro de su apoyo a Israel, los sionistas tendrían que ver las cosas de otro modo, y se mostrarían más dispuestos a desalojar los territorios ocupados, sin retener ninguna parte por mucho que la estimen necesaria para su "seguridad" pues ésta la garantizarían los mismos Estados Unidos y las demás potencias, además de que los árabes no se han caracterizado como agresores sino simplemente como defensores de lo que legítimamente les corresponde y que injustamente se pretende quitarles.

En resumen, creemos que aunque el viaje del señor Rogers obedeció a un buen deseo de encontrar fórmulas para la paz, obligado por las circunstancias internas de su país, no hubo la presión suficiente para hacer a los sionistas actuar con sentido de justicia y de respeto hacia la O. N. U., encontrándose también con las encontradas posturas de los países árabes que no actúan con sentido de unidad, sino de intereses privados, por lo que sinceramente reconocemos que tiene razón el Presidente Sadat de la R. A. U. al declarar que existe sólo el uno por ciento de posibilidades de lograr la paz en el Medio Oriente.

Nuestra Encuesta

El Sanatorio de la Colonia Libanesa

Tal ha sido la aceptación criterial que la iniciativa del Sanatorio de la Colonia Libanesa ha tenido, en todos los medios, que bien puede afirmarse que el momento ha llegado de ponerla en práctica. Así como hemos insistido, por largo tiempo, en galvanizar el ambiente para que esta causa no quedara en un viejo buen propósito, sino se colocara en una primera línea de interés y de apasionamiento noble, si se quiere, ahora nuestra insistencia se centra en la positiva realización, mediante la acción de todos, tal como los testimonios que hemos ofrecido lo han manifestado — y lo seguirán manifestando en la sucesión de los mismos, pues la encuesta seguirá en pie mientras el Sanatorio no comience a construirse— La angulación que buscamos, en los testimonios que hemos procurado y seguiremos procurando, es la de los procedimientos prácticos para la realización de la obra, ya que sobre la conveniencia y necesidad de la misma obra no hay disentimiento alguno. Entendemos que de esta forma se plantea un compromiso a quienes sujetos de compromiso se consideren y se formula, prácticamente, un emplazamiento al que no serán extraños quienes tienen voz valedera y buena en tal causa. Nuestra presión es noble y no esperamos menos nobleza de quienes han de responder a ella.

Señorita Eva SALOMON.

Dama de reconocidas cualidades, que auna a un dinamismo del que ha dado amplias pruebas en importantes cometidos sociales —se recuerdan sus desempeños en la Vicepresidencia de laJuventud Ortodoxa de México—, una clarísima inteligencia y una muy notable agilidad para enfocar los problemas y perfilar sus soluciones. Su testimonio es muy valioso, pues ha mantenido siempre un extraordinario interés en todo aquello que debe hacerse para el progreso efectivo de nuestras comunidades. De esta guisa eran sus conceptos a nuestro caso:

"El Sanatorio de la Colonia Libanesa, sencillamente, ya debería estar construido hace mucho tiempo y hace mucho tiempo estar funcionando. La iniciativa, hoy, es tan indiscutible como lo ha sido siempre. El camino, el procedimiento para ponerla en práctica es, desde luego, voluntad; y es, desde luego también, recursos para ello. Como han hecho otras colonias que, por fortuna y para su prestigio, ya tienen un servicio de esta naturaleza. Y todo está en que se forme un grupo que inicie la marcha, que trate, en primer término, de recoger dinero para ello. Si decirlo es fácil, hacerlo cuando se pretende de verdad, no es tan difícil Yo recuerdo empresas similares, en menor cuantía, dentro de las actividades de la Juventud Ortodoxa, y siempre salimos adelante. Dicen que la dificultad está en encontrar quien dé; yo creo que la dificultad está en encontrar quien pida. Entonces sacamos mucho dinero, para aquel tiempo; ahora... yo confío en resultados muy buenos. Y con un grupo iniciador, aunque fuera pequeño, la empresa comenzaría un camino grande. Y pronto tendríamos el Sanatorio. Como, en similar intento, tendríamos pronto un Panteón de Colonia, como otras colonias lo tienen y la nuestra debiera tenerlo. He leído en otros testimonios, sobre el expediente de una Junta o de un Patronato; lo considero excelente; lo único que deseo es ver cuándo se forma. Y lo que, a mi juicio, puede afirmarse es que una vez comenzado este camino, con seguridad se recorrerá muy rápidamente y con mucho éxito.

Don Nazarala Mena.

Una visión certera, juntamente con una prudencia notable, es lo que caracteriza a esta personalidad de la colonia libanesa de Puebla, donde goza de un prestigio muy merecido. Sus palabras fueron claras, al proponerle nuestra iniciativa y los caminos para hacerla realidad:

"Indudablemente, es la mejor idea que pueda tenerse en lo que toca a los más altos intereses de nuestra comunidad. Y pensando ya en los medios concretos, mi opinión es que la institución llamada a iniciar el camino es precisamente el Club Centro Libanés; entre sus socios se encuentran personas de claro pensamiento, de indudable capacidad, de fuerza de iniciativa; hace diez años, el Centro no era gran cosa, hoy es una institución muy digna de admirarse por todos los conceptos. Por eso, juzgo que al hacer suya la iniciativa del Sanatorio, estaría en muy buenas y eficaces manos. Lo primero, a todas luces, es abrir una subscripción, pues el dinero es el que formaliza los compromisos. Personalmente, dispuesto estoy a sumarme a su primera lista, con una aportación de cinco mil pesos. Y dentro del respaldo que el Centro Libanés diera a esta empresa, la formación de un Patronato o de un Comité salta a la vista, tanto para hacerse cargo de las donaciones, como estructurar el proyecto en todos sus aspectos. Que otras organizaciones son valiosas para este fin, no tiene duda; apoyarían los pasos que se dieran. Y haciendo caminar una imaginación con fundamento, si contamos doscientos donadores iniciales, en cantidades adecuadas a su fortuna, la realización del Sanatorio sería un hecho y en menos de tres años ya podía y debía estar funcionando. Es incomprensible que este plazo se cumpla y el Sanatorio esté levantado y en servicio. Con respecto al lugar, me parece indicado un rumbo fuera de la capital, aunque no muy lejano. Hay terrenos que son propiedad de miembros de nuestras colonias y que muy bien podrían ser donados para esta obra que beneficiaría, no sólo a las colonias del Distrito Federal, sino a las de toda la República.

Lic. Horacio Hidalgo Mendoza.

No ha dejado de causarnos la mejor impresión que testimonios nos hayan llegado provenientes de ámbitos distintos a los de la colonia libanesa. La idea ha trascendido, por su misma fuerza de servicio y de humanidad, y ha merecido comentarios que, como los propios, centran su excelencia y tratan de centrar sus caminos. Cordialmente agradecemos el testimonio que nos llegara de una persona del relieve que tiene el licenciado Hidalgo Mendoza, ex diputado federal por un distrito poblano y profesional de muy clara inteligencia y de un admirable espíritu de servicio:

"No se duda sobre la atingencia y la estricta necesidad de ese Sanatorio de la Colonia Libanesas. Y pienso que el camino a seguir es la formación de un Comité —en orden a la formación de un Patronato—, con un propósito determinado y es la constitución de un patrimonio, con cuyos intereses se levante y sostenga el Sanatorio; patrimonio que se puede formar por el sistema de acciones, con todos los incentivos que el sistema tiene. No es precisamente fantástico que cien personas dispusieran la aplicación de un millón de pesos cada una en este prospecto, con lo que el fondo patrimonial alcanzaría para cumplir ampliamente los fines que se pretenden. El Comité inicial es la clave de todo y su integración, por libaneses de mucho prestigio, sería el germen de las grandes perspectivas que aquí pueden trazarse. En lo que toca a los facultativos que intervendrían en la planeación y servicios del Sanatorio, la colonia libanesa los tiene en mucha cantidad y calidad; y en otros medios profesionales —los Sanatorios recogen valores en todos ello— se encontrarían los elementos adecuados para integrar el capítulo asistencial médico tal como es digno de una colonia tan numerosa y tan pundonorosa.

Por los Caminos de México

GUANAJUATO, ARCON DE HISTORIA Y LEYENDA

El teatro Juárez es uno de los más hermosos monumentos de esta bella y legendaria ciudad.

La hermosa y legendaria ciudad de Guanajuato, capital del estado que lleva su nombre, es uno de los centros turísticos de mayor afluencia en la República Mexicana. Conocida es en todo el mundo por haber sido escenario de importantes actos durante la gesta de la Independencia de México.

Esta ciudad, cuyo nombre procede de la voz tarasca "CUANAXHUATA" cuyo significado quiere decir "Cerro de las ranas", es considerada por lo accidentado de la configuración del terreno sobre el cual fue construida, única en el mundo. Hace algunos años fue reconstruida una de sus más hermosas y singulares avenidas, la calle subterránea que atraviesa la ciudad de sur a norte y que es considerada, por su longitud, única en su género.

El callejón del beso, con su leyenda y su historia, está ahí... esperando la visita de los turistas ávidos de conocer la verdad que encerró...

Esta ciudad fue escenario de importantes acontecimientos históricos, ya que fue precisamente en este estado donde se gestó la Independencia de México. Sus construcciones datan de la colonia, época en que tuvo su mayor auge económico, por haberse convertido en uno de los más productivos centros mineros.

Guanajuato está lleno de leyenda e historia; en cada una de sus callejas quedó encerrado un capítulo de amor o de drama; todo nos habla de un pasado glorioso. Esto es uno de los más grandes atractivos para el viajero curioso de adentrarse en ese pasado, y no es remoto aún encontrarse por las noches embozados en su capas, conjuntos de jóvenes estudiantes que integran algunas de las muchas estudiantinas que han formado para solaz del espíritu.

Esta ciudad es uno de los centros educativos de mayor importancia; su Universidad tiene fama en toda la República, lo que hace que tenga una gran afluencia de jóvenes venidos de todas partes dándole a la ciudad una simpática fisonomía.

Desde que terminó el auge minero, el movimiento económico terminó, los grandes capitalistas emigraron, dejando sus palacetes como testimonio de esa grandeza. Y miles de gambusinos hicieron lo mismo dejando la ciudad semi-desierta, estado en que se mantuvo hasta hace algunos años que sus gobernantes empezaron a darle proyección turística.

Aquellas viejas haciendas se han convertido en cómodos y funcionales hoteles, que proporcionan al turista toda clase de comodidades en un ambiente conventual, donde reina la tranquilidad. Todo hace pensar que la vida de esta ciudad ha quedado circunscrita a la industria turística, ya que todas sus puequeñas industrias son parte de esta incipiente industria.

En la industria artesanal cuenta con una gran cantidad y variedad; la cerámica con sello guanajuatense es sumamente apreciada en México y en el extranjero; su artesanía de azúcar es única por su originalidad y belleza, en esta especialidad demuestran

Sus construcciones nos hablan de su pasado glorioso... cuando esta ciudad era uno de los centros mineros más ricos del país.

gran habilidad al confeccionar las simpáticas momias de charamusca (mezcla hecha de azúcar y canela trabajada en forma especial), que son un verdadero deleite a la vista y al paladar, y otras más que sería muy largo de enumerar.

Cuenta entre sus numerosos atractivos, para los aficionados a los deportes acuáticos y la pesca, con varias presas donde su puede practicar el remo, el esquí acuático y lo relacionado a ello. A muy pocos kilómetros de distancia de la ciudad se puede disfrutar de hermosos balnearios de aguas termales, en lo que el turista encontrará espléndidos paisajes.

La afluencia turística ha logrado formar una corriente continua, ya que esta ciudad tiene un caudal enorme de folklore y de tradiciones, conservadas aún por sus habitantes. Además la acertada promoción que el Departamento de Turismo está llevando a cabo, ha logrado positivos resultados, aquende nuestras fronteras, desde donde vienen turistas curiosos de observar su folklore y tradiciones, para describirlas o plasmarlas donde habrán de perpetuarse para deleite de propios y extraños.

No es raro encontrarse en ciudades de Norteamérica exposiciones pictóricas donde el tema principal lo forman los románticos callejones, o la belleza trágica de sus catacumbas, sus numerosas iglesias o bien la fachada del Teatro Juárez. Todo este material fue interpretado por artistas que durante largas temporadas se llegan a estos lugares para adentrarse en su historia y su arte.

Porque el arte y la historia van de la mano por sus calles, suben, bajan y se adentran en sus templos donde no se escatimó esfuerzo e inspiración para plasmar los más diversos estilos e influencias que llegaban y de las que se asimiló lo que más satisfacía a nuestros artistas para dejarlo esculpido en piedra cantera o madera, las que hablan al viajero de otroras glorias.

Guanajuato es fuente perenne de inspiración para poetas, escultores, pintores, escritores; en fin, artistas de todas las expresiones del arte. Ha sido cuna de grandes artistas, como Diego Rivera, considerado mundialmente uno de los mejores en su género.

Por todos los factores enumerados esta ciudad se ha convertido en un centro turístico por excelencia, a lo que ha constribuido la iniciativa privada instalando nuevos hoteles y restaurantes; las vías de comunicación son sumamente expeditas, ya que por carretera, por ferrocarril, por avión se puede llegar desde cualquier punto de la República.

Actualmente se está iniciando una nueva etapa para este estado, ya que el actual gobierno ha puesto especial interés por que se vuelva a incrementar la industria minera, para lo que ya se están haciendo las gestiones necesarias; esto indudablemente vendrá a cambiar la fisonomía de la región, ya que la afluencia de trabajadores dará nueva vida a una ciudad que durante muchas décadas permaneció dormida, quizá en espera de que ocurriera el milagro de un resurgimiento.

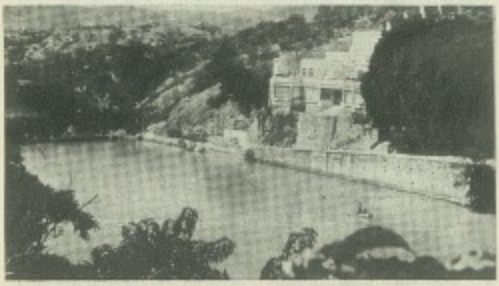

La presa de la olla, es uno de los bellísimos paseos en esta ciudad.

Una hermosa panorámica de esta legendaria e histórica ciudad, Capital del estado que lleva su nombre.

Vuelve la Bella Epoca

LIBANO Y SIRIA

A mediados de marzo —el día 16— se registraba, en la historia de dos países, Líbano y Siria, un acontecimiento que marcaba una época: la visita del Mandatario libanés a la ciudad de Damasco. Desde 1946 —largos años— no se había producido otra cosa similar y lo de entonces era el entusiasmo de los países que nacían a su vida independiente, con los mismos principios de autonomía, de democracia y de nacionalismo.

Pronto estos principios tomaron caminos muy diversos, después de aquellos entusiasmos que ahora se rememoraron porque habían sido muy grandes y habían dejado una memoria imperecedera y habían cristalizado en propósitos y acuerdos de gran solidaridad, de una estrecha unión y de una amistad que parecía que nada había de empañar.

Sin embargo, la historia guarda muchas sorpresas y tiene que cruzar muchos caminos. En Siria fueron muchas y muy importantes las vicisitudes que

Los dos Mandatarios: el del Líbano, Suleiman Frangie, y el de Siria, general Hafez Assad, en cordial entrevista... Gran Cordón de la Orden de los Omayades, para el primero; Gran Cordón de la Orden del Cedro, para el segundo.

La histórica jornada del 16 de marzo, cuando los dos Presidentes, el de Líbano y el de Siria, desfilaban por las calles de Damasco. Se abría una nueva época en las relaciones de dos pueblos hermanos.

dieron diversos coloridos a su política y fueron también muchas las angulaciones, a través de sus regímenes, que plantearon distancias con el vecino fraternal y compañero de suerte en los tiempos de la dominación otomana y del protectorado francés. La guerra de Palestina fue una cuestión de básicas coincidencias, pero de angulaciones muy particulares en cada régimen sirio; los cambios de régimen producían cambios de tesituras y de posiciones; las coyunturas internacionales repercutían en el proceso político interno; el nacionalismo tomaba sus caminos en cada uno de estos dos pueblos.

Los distanciamientos mayores se habían de producir en las esferas económicas. De la unidad económica a que fueran sometidos en tiempos pasados,

Esto pertenece a la historia de pasados decenios; era cuando en 1959 Siria formaba parte de la República Arabe Unida y el Presidente Nasser celebraba una entrevista con el Presidente Fouad Chehab en la propia frontera sirio-libanesa... todo era intentos y buenos propósitos.

se trasladaba la situación al fortalecimiento interno de dos naciones independientes. Y esto ocasionó algunos choques y algunos malos entendidos, que se levantaban sobre una serie de reclamaciones entre los dos países. Muchos intentos de acercamiento hubo, para integrar coordinadamente las economías de Líbano y Siria, dado que tienen más de complementarias que de competitivas, pues mientras en Líbano prevalece una economía de servicios, en Siria se desarrolla principalmente una economía agrícola e industrial.

Se habló muchas veces de reconciliaciones. Se dio una nueva forma a esta cuestión cuando Siria entró a formar parte de la República Arabe Unida, bajo los auspicios de aquel gran promotor de la unidad que fue Gamal Abel Nasser; pero todo era intento y cuando mucho buenos propósitos. Rota la unión sirio-egipcia, (ahora vuelve en ámbitos de una Federación), una década había de pasar en que las diferencias sirio-libanesas se harían mayores y llegarían a provocar tiranteces de peligro. Era algo incomprensible, pero la realidad se tornó amenazante. Y de esto hace poco tiempo.

La jornada de marzo, por todo este decurso histórico tan lleno de vicisitudes, cobraba una trascendencia singular. No en vano era la misma persona del Presidente libanés la que recibía honores máximos en Damasco; sobre su pecho se colocó la banda del Gran Cordón de la Orden de los Oamayades; sobre el pecho del Presidente sirio, el general Hafez Assad, se colocaba la del Gran Cordón de la Orden del Cedro. Y brillaban las lámparas del gran salón del Palacio de Mouhajerine, como reflejando el mensaje de una época nueva —nuevamente una Bella Epoca que ha puesto fin a los distanciamientos de muchos lustros y que es prenda de una mayor cooperación, tanto en los terrenos políticos como en los terrenos económicos.

Y camino adelante van ahora, muy de la mano, la nación libanesa y la nación de los sirios; las dos hermanas y las dos iguales.

Los caminos de una mejor inteligencia ya se estaban abriendo... el Presidente del Consejo de Ministros del Líbano, Saeb Salam, celebraba una entrevista en Damasco —era en diciembre pasado— con el Presidente de la República de Siria, general Hafez Assad.

Unión Libanesa Mundial

EN LA SEDE DE LA EMBAJADA DEL LIBANO

(Una reunión se celebraba en la sede de la Embajada del Líbano en México, relacionada con el próximo Congreso de la Unión Libanesa Mundial que se celebrará en la ciudad de Beyrut. El Excmo. señor Embajador, Lic. Younes Rezk, delineaba la naturaleza y funciones de la Unión con elocuentes palabras que íntegramente transcribimos)

Al centro el Exmo. señor Embajador del Líbano Yunes Rizk, da la bienvenida a los asistentes al coctel exponiendo el motivo de la reunión. A su derecha, el señor Lic. José Kamel, Presidente de la Unión Libanesa Mundial, a su izquierda, el señor Lic. Anuar Kuri, Presidente del Consejo Nacional de la misma Organización.

La Unión Libanesa Mundial representa, para el Líbano y para todos los libaneses residentes y emigrados, un haz luminoso, armónico y piramidal de fuerzas, de esfuerzos, de voluntades, de conciencias, de corazones y almas, una unión de creyentes libaneses y de hijos de libaneses, de buena voluntad, y buena fe. Una unión de soldados, de voluntarios, de veteranos, de misioneros....

La Unión Libanesa Mundial es para todos ustedes, para todos nosotros, un espíritu, un alma, un corazón palpitante, un faro, un puerto de unión, una luz resplandeciente de esperanzas, de convicciones de misión humana y nacional....

La Unión Libanesa Mundial es para todos ustedes, para todos nosotros, un dogma de fe, una pasión.... Y nada grande se logra sin pasión....

Basándome en este principio fundamental, he rogado a ustedes reunirse esta noche en su Embajada, para suplicarles colaborar y ayudar en la medida de sus posibilidades, para que la Reunión en el Líbano del Primero de Agosto próximo, con motivo de su Cuarto Congreso, tenga el mayor de los éxitos.... Allí se encontrarán con sus hermanos emigrados de los Cinco Continentes.

Empezando con esta esperanza, saludo a la actividad que los ha impulsado a intentar y a alcanzar logros maravillosos, que se hallan en todos los campos de acción, en todo tiempo y en todos los lugares del mundo.

Sus éxitos sorprendetes nos han llenado de admiración, como si fueran dioses que colman todas sus ansias y realizan todos sus propósitos; tal parece que sus manos fueran fieles intérpretes de su fé, como si su voluntad dominara con arte de prestidigitador el alcance de lo imposible, en donde quiera que hayan estado o residido.

Saludo en ustedes al genio universal que no reconoce ni límite ni frontera.... Saludo su ambición para alumbrar al Líbano con la luz que ilumina al mundo en su vitalidad y en su vida.... Saludo su esfuerzo y espíritu creador que se empeña en llegar más allá de la atmósfera, para hacer del Líbano y de sus Patrias adoptivas una gracia del cielo y Gloria de Dios en la tierra....

Saludo con todo afecto y estimación a la Unión Libanesa que lucha por la unificación de los Libaneses diseminados en los cinco Continentes; a esa Unión Libanesa que es faro que guía a puerto seguro a los hijos del Líbano para agruparlo en una sola fila y constituírlos en una sola fuerza en los países de nuestros emigrantes.... Saludo a la Unión Libanesa Mundial como cerebro pensante, razón iluminada, pensamiento justo que dio en el blanco con su creación y que es brazo que trabaja por la causa de los emigrantes, por la causa del Líbano, por la causa de sus Patrias de adopción por la causa de la humanidad. La saludo con palabras profundas que hablan todos los idiomas en defensa de la Independencia Libertad y Soberanía. La saludo como pluma libre, cuya tinta no se agota en la defensa de su existencia. La saludo con voz que acaricia los oídos y es a la vez estruendo que llega a todas las conciencias, para exigir todo lo que pertenece al Líbano; la saludo como espada tajante que se levanta en todos los campos para defender al Líbano, la saludo como institución mundial humanitaria, con nobles propósitos y anhelos que vitorea los derechos y odia la injusticia, sea de quien fuere el derecho y viniere de donde viniere la injusticia.

Saludo también a todos sus Centros, Sociedades y Asociacio-

Asistentes a la reunión, señores: Pedro Checa, Ramez Hayek Cónsul del Líbano en Monterrey, Habib Hajj, José Kamel y nuestro Director Salim Abud.

Estuvieron presentes en la reunión los señores Mauricio Nahum, Raúl LibienMusa dib y don Pedro Checa.

nes, a quienes las fundaron y a sus actuales dirigentes, así como a cada uno de sus miembros, confiado en que habrán de crecer día a día y habrán de triunfar año tras año para bien de su Ciudad y a impulso de su solidaridad y unión.

Señoras y Señores. Amigos Míos.

Para que estas esperanzas e ilusiones se realicen y concreten, se ha invitado a ustedes calurosa y cordialmente a tomar parte en esta grandiosa Unión Libanesa y a asistir a su Cuarto Congreso, para que nunca en su vida común exista desunión alguna, desacuerdo alguno o malentendido alguno.... Recuerden bien que la Unión hace la Fuerza.... México está siempre al pendiente, especialmente este año.... Ustedes son el escaparate de los países de emigración.... Todas las miradas están sobre ustedes, porque el Presidente de la Unión Libanesa Mundial, nuestro amigo el Licenciado José Kamel, es de México. Ustedes no desearían jamás que su llegada a Beirut, para el Primero de Agosto próximo pasara desapercibida.... Por el contrario: tienen el mayor de los intereses moral y social. Obtendrán el mayor de los prestigios de llegar con su Presidente en sensacional Delegación. Su recepción oficial tendrá también una gran resonancia.... Mientras más acertada e inteligentemente sea organizado su viaje, más grandiosas y calurosas serán las recepciones que el Líbano les reserve.... No es posible hacer una recepción oficial y popular individualmente.... De ustedes depende exclusivamente su prestigio y gran renombre.... Serán bienvenidos a su Patria: LIBANO.

Reverendo padre José Bustani, José D. Kuri y Monseñor Salomón D. Kuri.

Otros asistentes al coctel señores: Jorge Yapur, Luis Kalis, Jorge Jacobo, Saadala Jury, Director del Banco de Líbano en Tripoli, Antonio Elías Rafael.

Líbano y Arabia Saudita

DOS PAISES TRADICIONALMENTE AMIGOS

Como una tónica del régimen del Presidente Frangie, en Líbano, se ha entendido la viva proyección al exterior que cristalizara en las misiones enviadas a los países del mundo árabe. Entre ellas, y a los últimos días del pasado mes de marzo, la que encabezaba el propio Presidente del Consejo de Ministros, Saeb Salam, llegaba a Ryad, la capital de Arabia Saudita, y durante varios días desempeñaba su cometido en una forma que ha merecido el más cálido comentario.

La delegación libanesa, encabezada por el Presidente Saeb Salam, era recibida por el Rey Faisal, de Arabia Saudita... sentimientos de profunda fraternidad que unen a los dos pueblos.

Fue manifiesta la complacencia que presidiera todos los cambios de impresiones. En el protocolo real, la delegación libanesa fue objeto de grandes distinciones y al fin de la entrevista del día 25 de marzo, el Presidente del Consejo de Ministros del Líbano declaraba que había extendido al monarca la invitación que le hacía el Presidente Frangie para que visitara las tierras libanesas, habiendo sido calurosamente aceptada. La invitación y la aceptación de la misma suponen un entrañable acercamiento, que responde a la tradicional amistad de estos dos pueblos.

Conferencias se celebraron entre los miembros de la delegación libanesa y de una representación política de Arabia Saudita, para tratar los puntos de vista que afectan a las relaciones entre los dos países y a las condiciones en que se está desarrollando el conflicto mesoriental.

Tanto el Líbano como Arabia Saudita mantienen una solidaridad indestructible en la causa fundamental del mundo árabe; los dos han dado muestras de una perfecta inteligencia con respecto a sus factores; los dos han superado las demandas básicas de una paz, comprendiendo expresamente la

La entrevista cordial del Rey Faisal, de Arabia Saudita, y el Presidente del Consejo de Ministros del Líbano, Saeb Salam... cooperación y servicio de esta patria que mucho les quiere.

Era en la venerada ciudad de Medina y el Presidente Salam tomaba parte, juntamente con los emires sauditas, en las plegarias del crepúsculo conforme a los mandamientos del Corán.

justicia que debe observarse en la llamada cuestión palestina, y levantan banderas de militancia en los aspectos concordantes de los principios liberacionistas.

Después del cambio de impresiones de las dos delegaciones, el Presidente del Consejo de Ministros del Líbano declaraba que se habían estudiado los diversos problemas del momento y particularmente la cuestión palestina, así como las relaciones entre Líbano y Arabia Saudita. "Nuestros puntos de vista —decía el Presidente— están en concordancia y estos contactos personales contribuyen a la comprensión y a la ratificación de nuestros lazos de amistad; todo ello prepara el camino para los acuerdos que interesan a los dos países, así como para aquellos que interesan a todo el mundo árabe".

Por su parte, el emir Fabá declaraba en una recepción que ofrecía a los ilustres huéspedes del Líbano: "El gobierno y el pueblo de Arabia Saudita ven en vosotros a los dignos representantes del hermano pueblo libanés, con el que nos unen lazos indisolubles...".

De importancia fueron las numerosas visitas que hiciera la delegación libanesa: las de La Meca y Medina, lugares santos del Islam, donde fueron recibidos por los príncipes gobernadores; la del Instituto del Petróleo y de Minas; las recepciones ofrecidas a los miembros de la colonia libanesa en el país saudita; las que se ofrecían en las direcciones de los órganos de prensa del reino. Todo ello estableció un diálogo constante, cuyas repercusiones han de observarse muy pronto; entre ellas, notable es el acuerdo para facilitar el establecimiento de una nueva refinería de petróleo en El Líbano, en un tiempo prudencial y dentro de las líneas directrices del proceso industrial libanés.

Un paso ha sido, esta visita, que caracteriza fuertemente el momento de solidaridad que existe entre estos dos países del mundo árabe.

La conferencia de la delegación libanesa y la representación política de Arabia Saudita, en el ministerio de Negocios Extranjeros del reino. La delegación estaba encabezada por el Presidente Salam y la representación por el emir Fahd, Vicepresidente del Consejo y Ministro del Interior, y el Ministro de Asuntos Extranjeros, Omar Sakkaf.

La delegación libanesa visitaba el Instituto de Petróleo y de Minas en Dahran... nos unen con el Líbano lazos indestructibles, que vuestra visita refuerza.

El Presidente Salam recibía a los miembros de la colonia libanesa en Arabia Saudita... nuestra esperanza por un gran porvenir en las relaciones de los países del mundo árabe.

NUESTRA COMUNIDAD

LA BANDERA DE LA JUVENTUD

Por SALIM ABUD.

En muchas ocasiones —casi siempre hemos tenido oportunidad de hablar de las grandes causas dinámicas en el progreso de nuestra comunidad— hemos mencionado a la juventud como la gran esperanza. Esto puede parecer un tópico, pues en toda la gama de promociones humanas se acude a este elemento como la reserva que nos queda en orden a las transformaciones que el mundo necesita y que la juventud puede impulsar de una manera poco menos que decisiva. No es que se establezca —entiéndase bien— una especie de conflicto generacional; esto es desvirtuar las mismas fuerzas operantes en el seno de nuestras sociedades. Porque una cosa es que los jóvenes caminen más de prisa que los que no lo son, precisamente por tener menos recargadas sus mentes y sus voluntades y menos complicadas sus vidas, y otra muy distinta que se planteen situaciones de antagonismo, animadversión, de contraposiciones que resultarían fatales para todos, para los jóvenes y para las personas de edad madura, como ordinariamente se les dice.

Nuestras comunidades tienen mucho logrado en el terreno de los intereses que para todos son muy respetables; pero hoy es más lo que tienen por delante y lo que reclama nuevos expedientes. Los casos concretos los hemos citado, en esta sección muchas veces y volveremos sobre ellos tantas como sea necesario u oportuno. La verdad es que podemos y debemos hacer mucho más de lo que hemos hecho; que debemos configurar una imagen de superiores dinamismos para confortar nuestros pasos y sentirnos más unidos y más eficientes en aquellas cosas que, no por ser atigencia común a todos, dejan de ser provechosas a cada uno. En esta consideración de tipo conceptual se apoya ese sentido de solidaridad del que mucho hablamos y que no siempre luce como debiera lucir.

Es la hora de consolidar nuestros valores, los que están más allá de fortunas y de suertes; los que fincan el verdadero concepto de la comunidad nuestra, como una comunidad de relieves culturales, de espíritu de servicio, de enaltecimiento de nuestra historia —la historia de nuestros pai-

ses de origen y la historia del país en que vivimos— y de avance en todos los órdenes de la vida. Nuestra comunidad no es de puertas cerradas, sino de puertas abiertas. Y en esta contemplación, tan constructiva como generosa, al efecto de nuestras juventudes ha pasado a una primera línea que se convierte en el más legítimo y en el más profundo orgullo de las personas ya mayores, ya que los jóvenes son una extensión biológica y espiritual de aquellos que les dieron vida, les otorgaron una educación esmerada y les pusieron en condiciones de ocupar lugares sobresalientes en sus carreras y en sus actividades de todo género.

Cuando hemos tenido que abordar algún tema de solidaridad entre nosotros, muchas veces nos hemos encontrado con rémoras que no están precisamente en la juventud, sino todo lo contrario. No hace mucho, insistíamos en la depuración de ciertos ambientes directivos de una de nuestras organizaciones —nominalmente, la Unión Libanesa de México, en cuya presidencia hubimos de señalar las tremendas deficiencias de que adolece, para desventura de quienes llevan buenas luces y mucha competencia en el desempeño de otros cargos dentro de la misma organización—. Lo hacíamos porque un criterio elemental nos impulsaba a ello y porque lamentábamos, como seguimos lamentando, que atribuciones tan importantes como las de la presidencia de la Unión Libanesa de México estén en manos tan cortas sometidas a un sentido exhibicionista personal que depaupera todas las gestiones y esteriliza todos los esfuerzos. No son achaques de edad madura o más que madura, precisamente, muchos elementos de tales edades conocemos —y todo el mundo los conoce— que son de la mayor eficiencia, del mayor desprendimiento, de la más clara visión y de ejecutorias que todos, jóvenes y no jóvenes, reconocen y ponderan. Son características que bien pueden calificarse de nefastas y que por mala coyuntura alcanzaron puestos y categorías que no debieran tener.

En cambio, el caso de otra organización —nominalmente, el Club Centro Libanés— ofrece panoramas mucho más alentadores y es precisamente la presencia de la juventud —esa juventud que es hija nuestra y que lleva los dinamismos que nosotros supimos imprimir— la que está dinamizando, en sobresaliente forma, unas funciones que ciertamente ya venían acreditadas por quienes en otros periódicos supieron desempeñar sus cargos y cumplir las finalidades de la institución en una forma plausible y por todos muy elogiada. Nos miramos hoy en los jóvenes que allí alientan, para mostrar un testimonio vivo de lo que de nuestras juventudes puede y debe esperarse, con toda razón y con el mayor y más profundo de los optimismos.

Fundado, decimos, porque precisamente los desvelos de las personas de edad madura fueron los que dieron forma a esos caracteres enteros y acometedores de la juventud; los que buscaron para ella una preparación mayor que la que nosotros tuviéramos; los que hoy celebran, en sus ámbitos familiares, los éxitos profesionales, empresariales y sociales que los jóvenes tienen y que enaltecen los medios familiares y a través de ellos los ámbitos de nuestra comunidad, ya sea por el servicio que prestan, ya sea por el mismo prestigio que en todos se refleja.

Son gloria nuestra y gloria personal y familiar nuestras juventudes, cuando destacan en cualquier orden de actividades; son responsabilidad nuestra, que hemos cumplido o dejado de cumplir; son derivación de los sueños que alentaron nuestro trabajo y que nos hicieron superar toda clase de dificultades; son, por consiguiente, herederos natos de lo que representamos como una fuerza social muy noble, que obligación tiene de traducirse en realizaciones de mucha monta. Y como tal gloria nuestra y hechura nuestra, en los jóvenes hemos de depositar la mayor confianza, la esperanza mayor y las perspectivas de alcanzar muchas cosas que nosotros, en los mismos medios de nuestra comunidad, no alcanzamos.

Que los jóvenes presionan con morfologías distintas, puede ser cierto, pero nunca será un obstáculo ni menos un tropiezo. Lo de morfologías distintas es lo más enraizado en la conciencia de todos, para acabar con muchas estrecheces que venían coangustando nuestras vidas, para valorar los factores vitales al margen de muchos perjuicios que los había opacado, para situar en su debido terreno las causas de la verdad y de la justicia que tantas veces reclamamos y que muchas veces hemos escondido en los pliegues de los intereses y de las conveniencias.

Bienvenida, por ende, la bandera de la juventud a estos campos de nuestro sentido institucional de comunidad. Bienvenida y que las manos de todos ayuden a mantenerla muy en alto. Si rectificaciones necesitan —que pueden necesitarlas más de una vez—, hagámoslo con la mejor voluntad; si son ellos los que tienen que normar caminos y desbrozarlos de egoísmos y de intransigencias que en buena hora lo hagan. De una comunidad nuestra no se podría hablar, si esta mutua interrelación no existiera.

INTERESANTE DISERTACION DEL DOCTOR MICHEL NABTI

Un tema que está siendo motivo de discutidas polémicas es sin duda el problema del Medio Oriente; todos los diarios de mayor renombre están **tratando** el problema mostrando la situación de acuerdo con la tendencia periodística del medio de que se trate.

Un brillante análisis de esta situación fue hecha por el doctor Michel Nabti, conocedor profundo de este problema, y a quien se considera uno de los hombres más doctos en la materia; sobre todo, por sus grandes conocimientos de la política internacional.

El doctor Nabti es profesor de Historia Contemporánea de la Universidad Americana de Beyrouth, siendo anteriormente profesor de Ciencias Políticas de la Universidad de Berkeley, Cal.; teniendo también a su cargo la jefatura de la colección de Medio Oriente de la Hoover Institution; su doctorado en Ciencias Políticas lo obtuvo en la Universidad de Stanford, Cal.

El tema fue tratado por el doctor Nabti en forma sumamente imparcial lo que demuestra su gran sentido de justicia y de equidad, cualidades que puso de manifiesto ante el selecto auditorio que acudió a escuchar su brillante disertación en los salones del Centro Libanés, donde tuvo lugar este acto.

La concurrencia estuvo formada por jóvenes, damas y caballeros de la colectividad libanesa, quienes escucharon con gran interés a tan elocuente orador.

En una parte de su brillante exposición dijo: "El verdadero punto de discusión en el Medio Oriente es, en opinión de muchos analistas y hombres que han estudiado este problema, LA PERDIDA DE PALESTINA. En otras palabras, el pueblo de Palestina, que fue echado por la fuerza de su tierra natal, a quien se ha negado la entrada nuevamente. Lo interesante aquí es que ha trascendido mucho más allá de las fronteras de Palestina, ha afectado a la comunidad árabe y el pueblo árabe, algunos voluntaria, —otros involuntariamente—, se ha visto involucrados en el problema; este problema que es la historia de un pueblo, el ser o no ser está restringido a un pedazo de tierra, o a ver quien es el más fuerte o el más santo de los dos pueblos; esta es la médula de este problema del ser o no ser de un pueblo, del propio destino del pueblo árabe y no sólo de los palestinos. Originalmente el problema partió de Palestina, y originalmente fue un problema Palestino-Sionista".

El doctor Michel Nabti hombre de gran elocuencia y de profundo conocimiento en el tema del problema de Medio Oriente.

Dio una correcta definición de lo que es el sionismo y que resumió en la siguiente forma: SIONISTAS SON AQUELLOS QUE TIENEN ANTECEDENTES JUDIOS Y QUE INSISTEN EN UNA IDENTIDAD A SU JUDAISMO MAS ALLA DE LA IDENTIDAD RELIGIOSA: EN OTRAS PALABRAS, UNA IDENTIDAD POLITICA Y NACIONAL AL JUDAISMO.

En otra parte de su alocución dijo: "Los Judíos y Arabes han vivido juntos, hombro con hombro, por siglos, para explicarlo baste decir simplemente que son primos, que tienen la misma raíz, el mismo origen... La historia no ha probado que se hayan discriminado unos a otros, por lo contrario prueba que las relaciones entre ellos fueron siempre muy armoniosas. ¿Qué sucedió de pronto? ¿Es por esa identidad político-económica de nacionalidad, que se ha insistido en marcar como Judaismo?".

Según el decir del doctor Nabti, este problema tiene su mayor enemigo precisamente en el pueblo israelita, ya que se les ha hecho creer que los árabes son sus peo-

Con gran sencillez expuso este trascendente problema que está afectando los países árabes.

res enemigos, lo cual desgraciadamente está en contra de la paz y la armonía que se ha estado buscando.

Al referirse al Líbano y sus ciudadanos dijo: "No estoy de acuerdo con esos libaneses, o personas de origen libanés y otros, que miran el problema del Medio Oriente —involucrando al Líbano— como algo que no les concierne. El problema es, o la realidad es, que se trata de un problema del Líbano y los Países Arabes.

"Líbano nunca ha estado ni es capaz de estar completamente fuera del mundo árabe, o sin relación con el mundo árabe; y me gustaría hablarle a aquel que piense que este es un problema ajeno al Líbano. Líbano es parte del m u n d o árabe, nos guste o no, porque es una realidad de la historia de la vida. Líbano ha hecho una de las grandes contribuciones al mundo árabe".

Y continuó diciendo en otra parte de su charla: "El Líbano es el lugar para los refugiados políticos de otros países árabes, incluyendo aquellos que lucharon duramente contra Líbano cuando se encontraban en el poder. Líbano, en sus conexiones diplomáticas en el mundo, a través de comunidades como la de ustedes mismos aquí, de su reputación como el lugar donde la educación es predominante, y a través de las Naciones Unidas y otras organizaciones internacionales, siempre ha hecho buen uso de tales relaciones para promover el entendimiento en el problema de Palestina y otros que conciernen al mundo árabe. Así que la crisis más reciente entre las guerrillas árabes y el gobierno del Líbano definitivamente fue un suceso desafortunado. No hay razón para decir que las guerrillas árabes tomaron al Líbano, igualmente es irrazonable, impráctico, incorrecto, e imposible —jamás— sacar a las guerrillas completamente del Líbano.

"He aquí porque d i g o que no puede seguir siendo el problema de ¿será, no será?, el problema debe ser aceptado por Líbano y por las guerrillas, aunque a los libaneses y al Gobierno Libanés no les gustan las consecuencias o temen las consecuencias o represalias por parte de Israel, pero es tiempo de ver la realidad y flexionar los músculos, si los hay, o desarrollar algunos, si no se tienen, y encarar al enemigo, que obviamente tiene al Líbano en su lista; de hecho ellos saben exactamente por dónde empezar cuando deseen ocupar Líbano; sería una ilusión por parte del Gobierno Libanés y de los libaneses dentro o fuera de Líbano pensar que Israel los desperdiciará; el aeropuerto que hace poco más de un año fue bombardeado por Israel, es un clásico ejemplo. El sur de Líbano con sus recursos de agua, y el área ski en desarrollo, así como otras facilidades, es tomado muy en cuenta en el programa de Israel, y no sería nada raro escuchar en un futuro no lejano que el sur de Líbano, como las montañas de Golan, y Jerusalén, y parte de Sinaí, ya son negociables".

En esta forma finalizó su interesante charla el doctor Nabti que sin duda causó gran interés entre quienes asistieron a escucharle, logrando en esta forma aclarar plenamente y en forma por demás objetiva el grave problema que atraviesan los países árabes.

Un selecto auditorio acudió a escuchar la charla que sustentó el doctor Michel Nabti en el Centro Libanés.

Orozco y Rivera

DOS GRANDES DE LA PINTURA MEXICANA

Por Marta Isabel Tovar

México es uno de los países más pródigos en lo que a arte se refiere, porque México en sí es arte. Todo en este país parece haber sido creado por manos de artista; su misma geografía nos muestra un paisaje variadísimo que va desde la montaña agreste hasta el desierto candente; desde la selva profunda y misteriosa, hasta los válles donde el verdor se convierte en una alfombra de múltiples matices esmeraldinos.

Es por ello que en México se encuentra el arte en todas partes, pasea de la mano de sus artesanos por esas calles que parece que fueron trazadas por manos también de artistas, como en la bella y candorosa provincia, cofre repleto de bellezas artísticas que se muestran con orgullo al visitante curioso —de donde han salido para concentrarse en la capital incontables artistas.

Muchos de ellos han encontrado en esta gran urbe la culminación a sus anhelos; otros, en cambio, la tumba para los mismos, sin embargo, debemos hablar de quien lo pudo lograr, ya que quienes se quedaron en el camino, quizá no poseían la calidad que su arte requería o porque su fuerza de voluntad y su carácter no fueron determinantes en el acoso de tal empresa.

Muchos han sido los valores que nuestro país ha aportado al arte pictórico, entre los que lograron destacar en el cielo internacional y son conocidos mundialmente cabe mencionar al gran José Clemente Orozco y al no menos grande Diego Rivera; ambos artistas tienen cierta similitud en su pintura, ya que casi todos sus temas estuvieron inspirados en los problemas sociales y políticos de México.

Otra de las facetas de su arte, fue el haber plasmado con su pincel maravillosos temas de profundo sentido humanístico-social, en los que se translució su gran espíritu nacionalista el cual no conoció fronteras, de razas, de credos. Para Orozco y Rivera el arte era arte sin limitaciones, sin compromisos de ninguna naturaleza, fue por ello que sus obras quedaron plasmadas en lugares donde todo aquel que desee verlo puede acudir, con la seguridad de que podrá admirar plenamente la obra de estos dos grandes artistas mexicanos.

Orozco legó para México una obra bastante grande en murales, los que pueden admirarse en su mayor parte en su ciudad natal, Guadalajara, Jal. Su obra nos muestra su gran sensibilidad para captar e interpretar los problemas sociales de su pueblo, pero además en su pintura hay plasticidad, belleza, estética, lo que forma la maravillosa gama que hace que quien la admira, se sienta impregnado del mensaje que está ahí plasmado para posesionarse del espíritu de este gran pintor mexicano considerado mundialmente una de las grandes glorias que ha dado México.

En el caso de Rivera, podemos asegurar que su obra no desmerece de la del pintor tapatío, den-

La obra de Orozco nos muestra su gran sentido para captar los problemas sociales de nuestro pueblo.

Realismo, plasticidad, humanismo,... una gama de sensaciones fueron plasmadas por el gran artista tapatío.

Un gran mensaje de su arte nos legaron estos dos grandes patriotas.

tro de su estilo muy personal y que se puede decir ha creado una escuela, que dieron en llamarle Riverista. La obra de Rivera es conocida mundialmente ya que tuvo los medios para dar a conocer su obra aquende las fronteras.

Su obra muralista es sumamente vista por mexicanos y extranjeros ya que está plasmada en las paredes de Palacio Nacional y en uno de los salones del Hotel del Prado, donde todo el que desee contemplarla puede hacerlo. Rivera, como Orozco, se inspiró en temas sociales y políticos, los que supo interpretar con gran habilidad y realismo.

Aún no ha habido en México quien logre plasmar la expresión que Diego daba a la mirada de sus niños, tal parece que en los ojos y las manos de esos pequeños ponía un algo tan especial que les hacía cobrar vida, porque Diego Rivera era la vida misma, y lo demuestran a través de la gran obra que legó al pueblo de México, en su casa Museo: el Anahuacalli, el que hizo construir en las inmediaciones de Villa Coapa. Precisamente ahí donde hace muchísimos años la lava convirtió en cenizas todo lo que estuvo a su alcance, Diego construyó una casa con características muy especiales, para poder mostrar a su pueblo la obra no sólo del artista sino también la obra del hombre con un gran espíritu nacionalista, quien dedicó parte de su vida en la exploración de zonas arqueológicas de donde extrajo una gran cantidad de piezas que fue coleccionando, para mostrar a su pueblo el arte concebido por sus ancestros.

A pesar de su muerte, sus sucesores pudieron llevar a cabo la obra que había concebido el artista y es así como en esa enorme construcción de piedra volcánica y de características tan peculiares que se rinde homenaje permanente al artista y al hombre, el que a pesar de su muerte física se mantiene vivo en su gran obra, en la que dio a conocer al mundo mensaje humanista con un gran sentido de patriotismo.

Rivera poseía un profundo sentido de análisis de los problemas nacionales, lo que pudo interpretar con su maravilloso pincel.

Los murales de Diego han sido admirados por gentes de todas partes del mundo.

En el Club Centro Libanés

LOS DIRIGENTES DE LA INSTITUCION

En asamblea general, cuyo objeto era precisamente establecer los cuadros directivos, se acordó la permanencia reglamentaria de los dirigentes que venían funcionando. Y de esta suerte, tal es la composición de la actual Mesa Directiva:

DIRECTORIO DEL CENTRO LIBANES:

Presidente, señor Lic. Francisco Padua Sayeg.
Vicepresidente, señor Mauricio Matta.
Secretario, señor Lic. Julián Abed.

VOCALES:

Señor Nicolás Sayeg.
Señor Fuad Abed.
Señor Raymundo E. Tomé.
Neif Jury.
Señor Abraham Henaine.
Rage Zacarías.
Lic. Luis David Kuri.
Señor Antonio Kanan.
Ing. Carlos Slim.
Ing. Juan Badui.
Dr. José Said.

COMITE DE VIGILANCIA:

Señor Ramón D. Ganem.
Señor Gabriel Hajj.
Señor Munir Pedro Slim.
Señor José Harfuch.
Lic. Antonio Sayeg.

Presidente del Comité de la Juventud:
Señor Antonio Trabulse.

Es de impresión general que el dinamismo demostrado por estas personas, en la etapa de su provisionalidad, se ha proyectado tan eficientemente en los diversos capítulos de actividad del Centro Libanés que con fundamento puede esperarse de ellas esa superación constante e ininterrumpida que ha de caracterizar a una institución de esta naturaleza. Se ha demostrado que el Centro no responderá a sus finalidades con actuaciones fragmentarias, sino con una actuación integral que comprenda la cultura del espíritu y la cultura física en la tradicional conjunción. Y tal ha sido la angulación que se le ha dado, con aportaciones que incluyen la sabiduría de los hombres mayores y la pujanza y noble impetuosidad de los jóvenes.

Mucho éxitos deseamos a los nuevos dirigentes, que a tan importante institución de la Colonia Libanesa llevarán en camino de prestigio subido y de realizaciones plenamente satisfactorias para todos.

EL MATRIMONIO DE ROCIO VEGA Y PEÑA

La felicidad se refleja en los semblantes de Rocío y Wahib, después de haber unido sus destinos en la religiosa ceremonia.

Ante el altar de la Catedral de San Jorge, la bella desposada, Rocío Vega y Peña, con su esposo, don Wahib J. Brahim; con ellos, el Lic. Luis Vega y Monroy y doña Sara Peña de Vega, padres de la desposada.

Nombre —hoy señora de Brahim— que en esta página estampamos con todo el afecto que en nosotros despierta una profunda amistad, que mucho de admiración lleva, con quien al altar la presentara, —era en la Catedral de San Jorge, el día 8 de este mes de mayo— en paternal solicitud: el licenciado Luis Vega y Monroy, que si es prez el periodismo nacional y exponente muy alto de nuestra cultura, sus luces no ha regateado en el campamento que ostenta nuestra bandera. El, juntamente con su dignísima esposa, doña Sara Peña de Vega, en matrimonio la ofrecía con don Wahib J. Brahim, en el marco de una ceremonia muy solemne que oficiaba el Excmo. señor Obispo Dr. Antonio Chedraui, conforme al hermoso rito de la Iglesia Ortodoxa, a la que el pretendiente pertenece.

Fue esta la ocasión —como lo fue la recepción social que al caso se celebrara— de demostrar, con una concurrencia tan numerosa como distinguida, lo mucho que se aprecia, y muy justamente, y lo mucho que se estima y quiere a este compañero de brillante pluma y de corazón de oro. Que la felicidad de los nuevos esposos sea inmarcesible, es el deseo sincero de todos los que en esta publicación, del primero al último, laboran.

Momento en que el Exmo. señor Obispo Antonio Chedraui colocaba sobre las cabezas de los desposados las simbólicas coronas.

El desfile por el pasillo central de la Catedral de San Jorge, entre una concurrencia numerosa y distinguida.

En la Ciudad de Orizaba

LAS BODAS DE ORO DE LOS ESPOSOS CHAHIN — SIMON

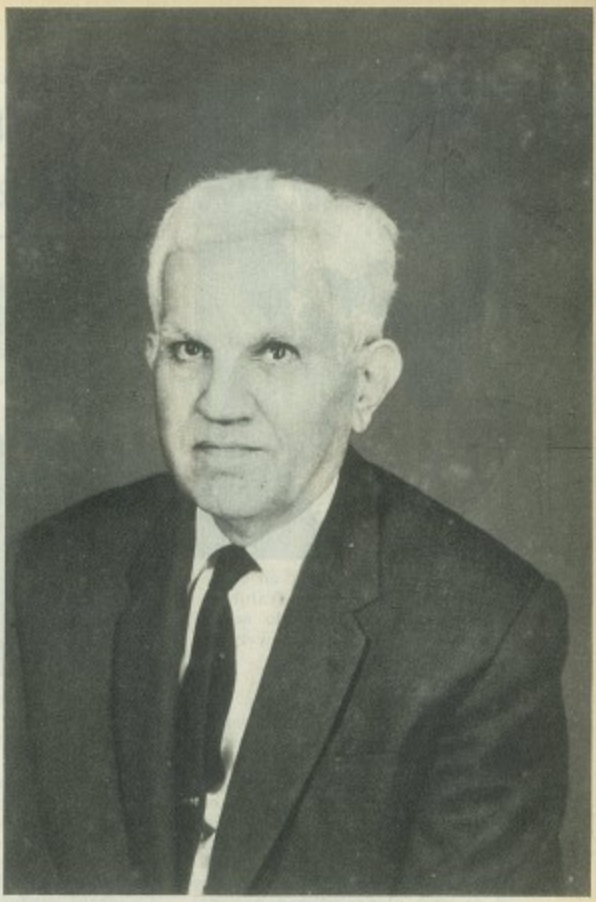

La foto de otros días, en el curso de un matrimonio que celebra sus Bodas de Oro: don Jesús E. Chahín.

Cincuenta años hacía —y el día 9 de este mes de mayo se celebraban— que allá por tierras de Siria unieron sus destinos, en matrimonial lazo, don Jesús E. Chahín y doña Afifi Simón. Un medio siglo que ha pasado para ellos en vida de felicidad y en vida de fecunda dicha. Porque nueve vástagos han sido la prolongación de su persona y numerosos hijos de estos vástagos y hasta algunos hijos de esos hijos. . .

Tres generaciones se unían —como dijera con excelente palabra quien ofreciera el homenaje durante la recepción social— para rendir tributo al matrimonio que tan rica cosecha almacenara en los almarios de la familia. Y con los miembros de estas tres generaciones —hijos, nietos y bisnietos—, esa incontable cantidad de amigos, de invitados, de asistentes que llegaron de muchos rumbos del país y hasta de aquellas remotísimas latitudes de la Siria ancestral y del Líbano donde los esposos tienen familiares y amistades entrañables. Esto era la presencia personal; las otras presencias, las de los mensajes de felicitación, llegaron por cientos, portadores de los mejores deseos, de las felicitaciones más cálidas y de los votos por una existencia todavía larga.

Fue muy solemne la ceremonia religiosa que los organizadores de los festejos de este aniversario quincuagésimo —Bodas de Oro— dispusieron. Los organizadores eran los nueve vástagos del matrimonio y sus hijos y los hijos de sus hijos. Y el acto sacro tenía lugar en el templo de Santa María de Guadalupe La Concordia, de la ciudad de Orizaba, con una imponente unción que la liturgia moderna actualizaba en singular manera. El desfile, por el

Cincuenta años de vida matrimonial eran celebrados en la solemne ceremonia religiosa que tenía lugar en el templo de Santa María de Guadalupe la Concordia, en la ciudad de Orizaba: don Jesús E. Chahín y doña Afifi Simón de Chahín.

pasillo central del recinto, fue espléndido: los de las Bodas de Oro, con elegantísimo vestido la señora y con traje de ceremonia el señor; las hijas y los hijos del matrimonio: Anita Chahin con su esposo don Attie Zeyrick y sus hijos y nietos; Lori Chahin, con su esposo don Juan Elías y sus hijos y nietos; Angel Chahin, con su esposa doña Lety de Chahin y sus hijos; Héctor Chahin, con su hijo; Elías Chahin, con su esposa doña María de Lourdes y sus hijos; Sonia Chahin Vda. de Seman, con sus hijos; Ingrid Chahin, con su esposo don Alfredo Zayden y sus hijos; Jesús Chahin, con su esposa doña Elsa Díaz Ordaz y sus hijos; Astrid Chahin, con su esposo el Lic. Ernesto Galland. A referidos están, porque son la corona del matrimonio.

Y el curso de la ceremonia, que oficiaban los ministros del altar, el arte sacro —en un escenario donde el arte había hecho maravillas— estaba en las melodías de la Sociedad Coral Universitaria de la ciudad de México, al caso allegada; como la emoción litúrgica en la intervención —liturgia de nuestros días— de Sulma, nieta del matrimonio de cincuenta años, recitando las palabras de San Pablo y de Héctor Chahín, en otra similar lectura. Venía la presentación de las ofrendas, también por manos infantiles de la familia; y la renovación de las matrimoniales promesas; y la comunión por las dos especies; y la bendición de los sacerdotes; y el Aleluya de los buenos y los felices.

A esta sacra celebración había de seguir la recepción social, en la residencia de don Héctor Chahín. Quienes presentes estuvimos en ella, difícilmen-

Y después de la ceremonia, la foto de rigor. una felicidad que corona aquella de la foto de hace cincuenta años.

En el hogar, el dulce hogar que ha sabido de dichas fecundas... La gráfica se tomaba después de la ceremonia religiosa.

te la olvidaremos. Era fastuosa, era ordenadísima en su desarrollo; ningún detalle faltaba en la suntuosidad del agasajo que los hijos del matrimonio ofrecían con voluntad sin límites. Era un espectáculo de sueño aquella reunión, en la que el convite fue selecto como pocos, la atención era intachable; las viandas escogidas y escogidos los vinos y licores; la parte artística —también la Sociedad Coral Universitaria y la orquesta de violines del maestro Moisés Alatorre, igualmente de la capital de la República— levantó emociones; y la actuación del Ballet Folklórico Libanés —dirección afamada del maestro Antonio Trabulse— fue evocación, fue añoranza y fue belleza sin par. .

La concurrencia... nombres interminables; representaciones tan significativas como la del propio Gobernador del estado de Veracruz, licenciado Rafael Murillo Vidal, en la persona del Director General de Asistencia Pública, doctor José Luis Deschamps; felicitaciones que llegaban, como la de la institución de la Cruz Roja Mexicana, que en sus listas de honor tiene a este matrimonio. Son citas aisladas, por citar algo. Era un mundo de personas lo que allí se veía y era una manifestación —de todas las clases sociales, pues a todas ellas ha llegado la bondad de los esposos— que muchas lágrimas arrancó a quienes cincuenta años de vida matrimonial celebraban. Regalos incontables recibieron, pero el mejor... el corazón de los suyos y de sus amigos.

Adecuado era el trance para que uno de los vástagos del matrimonio, al agradecer tan brillante asistencia, recordara el proverbio oriental; si quieres ser feliz un día contempla una flor... si quieres ser feliz un mes, contempla el amor de las aves ...si quieres ser feliz un año, contempla la naturaleza... si quieres ser feliz toda la vida, ahí está la amistad de los hombres buenos y de los corazones amigos.

Y toda la vida han sido felices y toda la vida lo serán don Jesús E. Chahín y doña Afifi Simón de Chahín.

Los esposos de cincuenta años, sus hijos y los hijos de sus hijos y los de una tercera generación. Esto no es un ramillete, sencillamente; esto es un jardín de mucha hermosura.

LA REINA DE LA FERIA DE LAS FRESAS

Gabriela Chemaly Nassar

La lucha por la realeza que por séptima vez se desarrollara en Irapuato para ejercer soberanía de belleza en la Feria de las Fresas, se resolvía en la noche del día 13 de marzo con la victoria rotunda de Gabriela Chemaly Nassar —Su Graciosa Majestad Gaby I— sobre las más cercanas competidoras, Alejandrina y Marisol, que en la categoría quedaron de princesas de la nueva soberana.

Postuladas estaban al igual que el resto de las candidatas, por instituciones de la ciudad fresera. Y al conocer el resultado, se desbordó el entusiasmo y la emoción ahogó el pecho de la nueva reina y en su residencia —y con sus pa-

El cómputo final, que daba la victoria a Gabriela Chemaly Nassar ahora Su Graciosa Majestad Gaby I como Reina de la Feria de las Fresas, en la ciudad de Irapuato: 212,217 votos. Una cantidad nunca alcanzada en toda la historia —siete años— de esta realeza.

Era emocionante el espectáculo: cientos de niños y jóvenes aclamaban a la nueva soberana, en aquella noche del 14 de marzo.

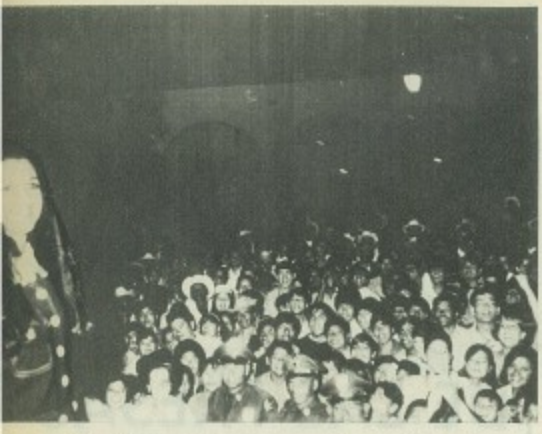

Era tal el entusiasmo que, al presentarse al público en las calles de Irapuato, la Reina Electa iba protegida por sus seguidores y adeptos.

La solemne ceremonia de la coronación, en el patio del Palacio Municipal de la ciudad fresera: el Gobernador del Estado, licenciado Manuel M. Moreno, recibía a la nueva soberana cuando ésta llegaba a su trono.

dres, se hacia fiesta y también en la residencia de su abuelito, don Halim Nassar, señor de nuestra más profunda estimación y simpatías.

Es mucho el calor que este reinado despierta en los ánimos de la juventud y de la gente grande de Irapuato; hasta los niños sienten la fascinación de una Reina de verdad. Y es que la Feria es una verdad grande en la guanajuatense población y la belleza y simpatía de su Reina sigue esta suerte.

Al sábado siguiente, el 20 de marzo, la Feria comenzaba y precisamente con la coronación de la Reina. Fue esto en el amplio recinto del patio del Palacio Municipal de Irapuato y era el propio Gobernador del Estado, licencia-

El momento solemne: sobre la cabeza de Gaby I colocaba la simbólica corona el propio Gobernador del Estado de Guanajuato.

Y ahí estaba, refulgente de belleza y de simpatía, la Reina. Gesto sereno, atuendo fastuoso.

Un cuadro arrancado a páginas de leyenda: Su Majestad Gaby I en su trono; las princesas y todas las concursantes.

Felices, muy felices, los abuelitos de la nueva soberana: don Halim Nassar y doña Marina de Nassar. En medio, el organista Juan Torres.

do Manuel M. Moreno, quien colocaba la corona sobre las sienes de la muy hermosa, inteligente y culta Gaby I, ante el público más numeroso que imaginarse pueda en aquel escenario provinciano, donde se observara un ceremonial de gran solemnidad. El cuadro de Reina, Princesas y damas aspirantes que hacían corte a la soberana, parecía arrancado a una página de factuosa policromía.

Y el verso del poeta —que lo fuera aquí el leonés Abraham Domínguez— lo decía bien:

> Pues que todas las flores del Bajío
> son en Vos un torneo del estío,
> por destacar en Vos sus floraciones...

Cual correspondía a su investidura, la Reina de la Feria de las Fresas cortaría el simbólico listón inaugurando el acontecimiento anual en la ciudad de Irapuato. A sus lados, el Gobernador de la entidad, licenciado Manuel M. Moreno, y una de las princesas.

Por las instalaciones de la Feria de las Fresas: Su Graciosa Majestad Gaby I y el gobernante del Estado, licenciado Manuel M. Moreno.

ELEGANTE BODA KABBACH RAHME — SAID HOMSY

Los juveniles contrayentes Lourdes y Raúl escucharon con devoción ante el altar las palabras del sacerdote.

La bella y encantadora señorita María de Lourdes Cabbach Rahme y el joven caballero Raúl Said Homsy unieron sus vidas en solemne acto religioso celebrado el día 24 de Abril, a las 21:30 horas, en la catedral ortodoxa de San Jorge, de esta ciudad.

Con la gentileza que les caracteriza, participaron su enlace por medio de elegantes invitaciones firmadas por los padres de los novios, don Lidney Cabbach y doña Esperanza Rahme de Cabbach, don Francisco Said y doña María Chanin de Said.

El sacro recinto fue engalanado con profusión de luces y flores; cientos de veladoras encendidas y miles de azucenas blancas fueron el principal adorno. A los acordes de la marcha nupcial la comitiva hizo su entrada al Templo, donde fue recibida por los Rvdos. Padres don Cirilo Eskaf y don Felipe Robles, quienes se dignaron oficiar la ceremonia, bendiciendo el lazo

Los novios acompañados de sus padrinos y familiares durante la emotiva ceremonia del enlace religioso de acuerdo con el rito ortodoxo.

Los nuevos esposos Lourdes y Raúl sonrientes de felicidad después de recibir la bendición nupcial.

matrimonial el excelentísimo y reverendísimo señor obispo don Antonio Chedraui.

La encantadora novia realzaba su juvenil belleza con un traje confeccionado en tela de chantú, rebordado con perlas y pedrería y tocado de pedrería, velo y tul.

Apadrinaron la Boda: el señor Alberto Rahme tío de la novia y la señora María Eugenia de Saíd.

Fueron madrinas la señorita Martha Bitar, de arras y anillos; señorita Rosita Henéine, de Ramo; de coronas, señorita Lourdes Saíd.

Damas de Honor fueron las señoritas María del Carmen Bitar y Jenny Issa. Y pajecitos, la graciosa pareja de Juanito y Lupita Chain.

Concluido el acto religioso, los invitados pasaron al salón del Club Ortodoxo, para recibir los parabienes y felicitaciones de los asistentes a la boda, quienes auguraron eterna felicidad a los recién casados en su vida futura. En seguida fue servido un espléndido banquete en honor de los contrayentes. La fiesta se prolongó hasta horas avanzadas de la noche habiendo reinado una gran alegría. La Boda Civil se celebró en la residencia de los esposos Saíd, con fecha anterior, ante el Oficial del Registro Civil, habiendo fungido como testigos: Don Antonio Chaín y Don Miguel Saíd por parte del novio y por parte de la novia los señores Carlos Rahme y Eduardo Rahme.

Los graciosos pajecitos Lupita y Juanito Shehin.

Los padres del novio, señor don Francisco Said y María Chahin de Said.

Los nuevos esposos emprendieron su viaje de boda al paraíso del Pacífico, Acapulco.

AL GURBAL hace votos porque en el curso de su vida la felicidad los acompañe.

OLGA PATRICIA, LA REINA DE UN JARDIN DE NIÑOS

Olga Patricia, ya Reina del Jardín de Niños del Colegio "Guadalupe Victoria" y momentos antes de ser coronada.

La corona recibia de manos de su padrino, don José Jamín García.

Reinado precioso, cándido, inolvidable el que ostentara esa linda criatura —Olga Patricia, hija de nuestro dilecto amigo don Alejandro Apúd y doña Olga Abud de Apud, nieta de nuestro Director, don Salín Abud, por lo que el reinado es fiesta de casa— en el Jardín de Niños del Colegio "Guadalupe Victoria", de la ciudad Monclova, lugar de residencia de esa ejemplar familia.

Bellas fueron las ceremonias que acompañaron a este reinado; emotivos los actos, tanto en el ámbito del colegio, como en el ámbito familiar; calorosas, con calor de simpatía infantil y de la simpatía que en los mayores despiertan estas flores que se abren a la vida, las manifestaciones y los encantos y las caricias.

Entre sus compañeros desfila la Reina rumbo a su trono.

La soberana infantil, con su corona y su cetro.

Toda la corte de la infantil realeza, en el acto del 26 de marzo: Olga Patricia; la reina del pasado año, Araceli Juárez; las princesas, María Williamson y Alicia Karam. La ceremonia era en el Casino Monclova.

Era proclamada Olga Patricia como la Reina del Jardín 1971. Los años pasarán y ni ella ni los suyos olvidarán nunca este acontecimiento, del que trasladamos algunos cuadros, juntamente con otros que fijan las figuras de este retablo en la vida de la niña.

Así aparecía —de griega— Janett Apud, en las fiestas del Carnaval, en febrero y en la propia ciudad de Monclova. Es prima de la nueva Reina.

Y aquí aparece, en la misma celebración, con atuendo de gitana.

Olga Patricia, de española, en el Carnaval Infantil.

De la familia, Alberto Apud, en facha de "Pichi" y también en Carnaval.

OBITUARIO

El fallecimiento de don Domingo Kuri Saab ha causado una profunda consternación entre sus familiares y sus numerosísimas amistades. Fue, en vida, querido y respetado como pocos, por su amabilidad, por su carácter y por sentido humano y caritativo que le conquistaron el cariño y la simpatía de todos.

Don Domingo dedicó sus desvelos, hasta los últimos momentos de su vida, al servicio de sus compatriotas; era su protector en cualquier contingencia y cuando los libaneses llegaban al puerto de Veracruz, donde residía nuestro hombre, la mano bondadosa se tendía en ayuda de quienes desconocían el idioma y el país y muchas veces ni medios tenían para iniciar la nueva etapa de sus vidas. Era proverbial la diligencia del benefactor; dejaba sus negocios y salía a recibir a los emigrantes a bordo de los mismos barcos donde llegaban, prodigándoles —lo que tanto vale en esas circunstancias— su afecto y su ayuda moral y económica. Más de uno de estos emigrantes hubo de hospedarse en la propia casa de don Domingo, mientras suerte mejor apuntaba. Y esto es hoy, desaparecido el amigo de todos, una corona inmarcesible de recuerdo limpio. Libanista de corazón era don Domingo; de corazón amaba, y con toda su entraña, a México, su patria segunda.

Y he aquí una breve reseña de una carrera que dejara huella tan cordial. Nació don Domingo en la ciudad de Kartaba, Líbano, allá por 1885, en el mes de mayo; y a México llegaba en 1903, estableciendo su residencia en el Puerto de Veracruz, donde su inteligencia y su honradez le reportaron brillantes éxitos en la profesión del comercio. Formó una sociedad con don Salomón Nasta, ya finado, y con José Yunes, que con la razón social de "Arca de Noé" perduró hasta 1942.

Entre tanto, los servicios prestados a sus compatriotas le acarrearon muy merecidamente la condecoración de LAS PALMAS ACADEMICAS, que el Gobierno de Francia, a la sazón —era en 1935— le otorgara.

El Gobierno del Líbano, ya independiente, también le condecoraba, en 1947, con la valiosa presea de LA ORDEN DEL CEDRO.

En sus proyecciones sociales, desempeñó la Presidencia de la Unión Libanesa de México, C. C. por más de diez años; era Consejero Permanente de la Sociedad Benéfica EL CEDRO; fue fundador y consejero del CENTRO LIBANES, A. C.— Era incansable el hombre cuando de impulsar actividades sociales y benéficas se trataba.

En un duelo general por tan sentida desaparición, nuestra condolencia hacemos llegar a su esposa, doña Consuelo Vda. de Kuri; a nuestro muy estimado amigo, el licenciado Anuar Kuri, hijo del desaparecido; a todos sus familiares que hoy lloran la ausencia de tan grande hombre.

Don Elías Hayek.—

A la edad de 70 años y en la ciudad de Coatzacoalcos, Veracruz, fallecía, el día 20 de abril último, don Elías Hayek Chaque, víctima de penosa enfermedad.

Originario de Baabdet, Líbano, hace aproximadamente medio siglo que llegaba a México, donde radicó, donde contrajo matrimonio y donde formó una familia respetable y ejemplar.

Don Elías, quien se dedicara al comercio, era persona de muy amplia preparación intelectual y de un carácter muy amable. Por todo ello, su fallecimiento ha causado profunda pena en todos los medios, especialmente entre los familiares y los amigos que de cerca le trataban. Muchas fueron las personas que, tanto de la propia ciudad de Coatzacoalcos como de otras poblaciones vecinas y de la misma capital de la República, llegaron para asistir a sus funerales.

A su afligida familia presentamos las más sentidas condolencias.

Doña Rosa Acar de Estefan.—

Muy virtuosa era la dama cuyo deceso hubimos de lamentar el día 25 de abril, en esta capital. Originaria de Deir-el-Kamer, Líbano, era la reina de una muy estimada familia: don Jorge Estefan, su esposo, y sus hijos, Antonio, José y Francis. Su muerte causó profundo sentimiento en todos los círculos en los que su persona gozaba de muy merecida estimación.

La capilla mortuoria fue instalada en una de las agencias funerarias de esta capital, donde fuera velado su cadáver, para luego ser trasladado a la ciudad de Tehuantepec, en Oaxaca que era el lugar de su residencia y donde recibiera cristiana sepultura.

A su esposo, a sus hijos, hijas políticas y demás familiares, trasladamos nuestro pésame muy sincero.

Don Alfredo Miguel Nader.

Era un hombre de empresa muy conocido y acreditado, el que el día 12 del presente mes de mayo rindiera su tributo a la naturaleza. Los miembros de las colonias libanesa de Puebla y México han lamentado profundamente este fallecimiento, ya que se trata de una persona que su dinamismo sumaba un carácter sumamente amable y una condición muy caritativa. En la ciudad de Puebla, donde radicaba, acaeció su deceso y tan pronto como se conoció la triste noticia, familiares y amigos —de muchos rumbos del país —acudieron a la residencia del extinto, para presentar sus condolencias a la contrita esposa, a sus hijos y a todos sus más cercanos parientes.

En la propia residencia se instaló la capilla ardiente, celebrándose en ella las exequias religiosas, a cargo del Párroco Maronita de Puebla, padre Héctor Douelhi y del padre José Bustani, Párroco de la Comunidad Maronita en México; en la alocución propia de la circunstancia, se reconocieron las grandes virtudes del desaparecido. Cristiana sepultura recibieron los restos mortales de don Alfredo. A las condolencias recibidas por sus familiares, unimos la nuestra, muy sentida.

أفياء لبنانية

لشاعر الأرز — شبلي الملاط

نزلتُ ظلالها فحسبتُ أني
أرى الأرز المقدس والجلالا
ولألاءة الكواكب في سماءٍ
على لبنان وارفة ظلالا
وقاديشا وأفقا والمراعي
بعيد الري تخضل اخضلالا
وبين المتن ثم وكسروان
من السمات ما اعتل اعتلالا
جنوبا حيث سرت ترى نعيما
بلبنان وتلقاه شمالا

على الوادي تساقى من تساقى
وفي الوادي تلالا ما تلالا
يشع برحلة حبب الندامى
فيبعث في معاطفك الدلالا
وتحت الحور والصفصاف ترعى
نواظرك الغزالة والغزالا
بروحي من طلبت الحب منه
فكان جواب عينيه بلالا
وكم ثغر بلوت به صدودا
وكم عين قرأت بها وصالا

آلهة لبنان

الشاعر شفيق معلوف

هل سمعتم انشودة الامل
من على اللج حينما رقصت
من خلال الغصون والدغل
في لجين اشعة الاصل

هل رأيتم في الارز آلهة
هل شهدتم اشباحها عجبا
تتمشى فيه على مهل
تتهادى كشارب ثمل

تلك فينيقيا وقد نهضت
ربضت عند سفحه فاذا
فاستظلت فيه الى أجل
لبوة سيطرت على جبل

سلمت سفنها الى لجج
واذلت جزرا هناك وما
بفؤاد ما كان بالوجل
انهكتها عوامل الكلل

وعلى الكون سيطرت ومضت
ثم عادت تقل من ذهب
لجبال القوقاز في عجل
ثروة لم ترم ولم تنل

تلك فينيقيا وذلك من
تلك قسم وبعض ما حكمت
من بعض عليائها فلا تسل ...
لم تنل دولة من الدول

ورجال اليونان تنبئنا
لم تخفهم فازبدوا غضبا
ما بفينيقيا سوى البطل
وأبادوا السكان بالاسل

بزغ الفجر على قمم
بعث النور فانجلت رمم
مثل يأس يشف عن أمل
قضقضتها صواعق الاجل

بسط الموت جانحيه على
واختفت في الجبال آلهة
جثث هشمت على الذبل
قرضتها مطامع الرجل

وتولى الخمول في جبل
فغدا اليأس عنه ذائبا
موضع الاجتهاد والعمل
وتولى شيب على الجبل

نحن والقمر

للشاعر السعودي
فؤاد شاكر

يا أيها البدرُ المطلّ على الورى
عبر الفضاء ، وملء كل فضاءِ
يا أيها القمرُ المطلّ ونورُهُ
رمزٌ لكل رويةٍ ورواءِ
رنت العيون اليك ، وهي كليلةٌ
عبر القرون ، شجية الأنباءِ
وتطلعت في الكون نحوك أنفسٌ
تَخذت لغزوك سلّمَ الأنواءِ
وتأججت فيك العواطف تشتهي
رؤياكَ عن قرب ، وعن إصفاءِ
يُهنيك أنك عن بنيه بمعزلٍ
جمّ الفضاء وعنهمو بنجاءِ
حتى اذا الرواد جاءك منهمو
نفرٌ ، بمحض تطفّلٍ ورجاءِ
أو كنت لم تظفر بحوّاء التي
هبطت الى الأرضين من علياءِ
فابشر بغزوتها على طول المدى
واصبر لما يأتيك من حوّاءِ

اعضاء نادى دير القمر الاجتماعي يستقبلون فخامة الرئيس كميل شمعون في مقر النادى ليرئس الحفلة السنوية التي يقيمها النادى بمناسبة الاعياد فكانت حفلة عامرة اشترك فيها عدد كبير من ابناء الدير ومن الشخصيات الرسمية وقد كان لها اصداء اجتماعية في سائر الاوساط التي تقدر الرئيس شمعون وتحترمه كزعيم سياسي كبير ووطني عظيم ...

في مطار بيروت الدولي وزير الخارجية والمغتربين اللبناني الاستاذ ابوحمد يستقبل معالي وزير الخارجية السعودية في اثناء مروره بالمطار وقد تحدثا بمختلف القضايا العربية الطارئة والمعلقة وكان التفاهم تام بينهما ، وفي الصورة معهما سفير السعودية في لبنان السيد محمد الرميح والوزير صائب جارودى وزير السياحة والاقتصاد

الرئيس انور السادات رئيس الجمهورية المصرية يستقبل الرائد عبد السلام جلود نائب رئيس وزارة ليبيا وقد جاء برفقة العقيد معمر القذافي الى القاهرة للاشتراك في الاجتماعات التي تعقدها دول ميثاق طرابلس لدرس الاوضاع العامة في الشرق الاوسط والاتفاق على اتجاه معين لمواجهة التحديات الاسرائيلية المتكررة ...

سفير الاردن الجديد في لبنان الاستاذ اكرم زعيتر عوكان في استقباله على المطار السيد فريد فرح ممثل وزارة الخارجية والقائم باعمال السفارة الاردنية وعدد من الشخصيات اصدقاء السفير زعيتر المعروف جيدا بوطنيته واخلاصه ونضاله للقضايا العربية على مختلف الاصعدة وقد باشر مهام السفارة ...

اخبار في صور

الى اليسار : جلالة الملك فيصل يستقبل الاستاذ ملحم كرم نقيب محرري الصحافة اللبنانية ، ورئيس البعثة الاعلامية التي رافقت دولة رئيس الوزارة اللبنانية الاستاذ صائب سلام الى المملكة العربية السعودية ، وقد كان لهذه الزيارة اصداء بعيدة ، حيث اسفرت عن اعادة العلاقات الطيبة بين لبنان والمملكة السعودية ...

جلالة الملك فيصل العاهل السعودي يستقبل اعضاء البعثة الاعلامية التي رافقت دولة رئيس الوزارة اللبنانية الى السعودية ، والى يمينه دولة الرئيس سلام ، فالنقيب الاستاذ ملحم كرم فالاستاذ عادل مالك والى اليسار الاستاذ كميل منسى فالاستاذ ضو وبعض افراد البعثة التي تمثل الصحافة اللبنانية وشركات التلفزيون والاذاعة اللبنانية وقد اعرب الجميع عن حسن الوفادة وعن التسهيلات التي لاقوها من قبل اجهزة الاعلام السعودية ، وكانت النتائج ايجابية للغاية وقد امتدح الاستاذ كرم رئيس البعثة السلطات السعودية وعلى رأسها جلالة الملك لما قوبلوا به من ترحاب وتقدير ، ولما قامت به البعثة من اعمال اعلامية كان لها فوائدها الجمة

السيد الرئيس انور السادات رئيس الجمهورية المصرية يستقبل الفريق حافظ الاسد رئيس الجمهورية السورية وقد جاء للاشتراك في المؤتمر الرباعي الذي عقد في القاهرة لاعضاء ميثاق طرابلس الغرب ، للبحث في القضايا الطارئة .

القدس من الجو .. ملتقى الاديان المسيحية والاسلام واليهودية .. في المقدمة كنيسة القديسة مجدالين الروسية بقبابها المستديرة استدارة البصلة .. والى اليمين البوابة الذهبية التي دخل منها المسيح الى المدينة ..

اسرائيل تهدم معالم القدس

بدأت اسرائيل خطتها لتغيير معالم القدس ، هادفة الى تحقيق مشروع "القدس الكبرى" وقامت بالاستيلاء على الاراضي وباشرت عمليات الهدم واعتدت على المقدسات والمعالم التاريخية والحضارية ، وقد ضمت الاراضي الواسعة واقامت فيها ابنية جديدة لايواء القادمين من اليهود الى اسرائيل ، مع الاستمرار في عمليات الهدم والاغتصاب ، كما شقت الطرقات داخل المدينة القديمة لاخفاء معالمها وطمس الحقائق متحدية بذلك الارادة الدولية التي ادانتها اكثر من مرة ، ولكن اسرائيل تتخاهل هذه الارادة وتستمر في غطرستها من اجل تغيير معالم القدس وجعلها مدينة واحدة .

ولم تكتف اسرائيل بالاعتداء على اراضي السكان العرب بل اعتدت على الاماكن المقدسة الاسلامية والمسيحية بحجة انها تنقب عن الاثار ، فقد اصدرت الامم المتحدة تنديدا بالاعمال العدوانية كما اصدرت المؤسسات الاسلامية تحذيرا ولكن بدون اية نتيجة ، وكل ذلك يزيد في الامعان والتحدي للامم المتحدة وللعرب في كل مكان ، فقد اوالت الكثير من المعالم وامتدت بعدوانها الى المقابر فازالتها واقامت الابنية . وهي ماضية في تنفيذ مخططها لتهويد القدس .

ولكي تطبع عدوانها بطابع الشرعية فقد اظدر مجلس الوزراء قانونا يخول المراجع الحكومية مصادرة املاك السكان العرب لغايات تطوير المدينة وتوسيع شوارعها وتقع الاراضي التي صادرتها بموجب هذا القانون في المنطقة التي يسكنها العرب منذ الاف السنين وهم فيها الحقوق بالمتوارثة ابا عن جد ، ولكن اسرائيل ضربت عرض الحائط بالانظمة والقوانين ونفذت مخططاتها الرامية الى جعل القدس عاصمة لها مهما كانت العوامل والمحاذير

● على انقاض بيوت القدس العربية التاريخية وفوق آثارها ومعابدها اقامت اسرائيل مساكن جديدة تقيم فيها العائلات اليهودية ..

احتلال القدس سرقة في وضح النهار

الاب ميشال حايك

القى الاب ميشال الحايك عظة في كاتدرائية مار جرجس المارونية في بيروت في سلسلة مواعظ الصوم ، عنوانها " ان نسيتك يا اورشليم " تحدث فيها عن القدس في مختلف العهود ، منذ اربعة الاف سنة عندما كانت مركزا دينيا للكنعانيين وقد جاء ذلك في نصوص مصرية من الالف الثاني قبل المسيح واسمها حينذاك اورشالم اى مدينة شالم ، وشالم هو الله تعبده الشعوب العمورية وتلقبه بالله العلي وخالق السماء والارض .

ثم اصبحت مدينة شالم اى مدينة الله السلام مسرحا بعد ذاك للدمار والفتك ، جاءها بنو يهوذا كما قال الكتاب في سفر القضاة : فحاربوا اورشليم واخذوها واجروا السيف في اعناق اهلها واحرقوا المدينة بالنار .. وابتداءت عند ذاك تدور في مآسي اورشليم فمن داوود انتزعها من يد اليبوسيين الكنعانيين حوالى الف عام قبل المسيح ، وخلفه ابنه سليمان الذى بنى هيكله من ارز لبنان " على انقاض المعبد الكنعاني " وهدم هذا الهيكل نبوكد نصر البابلي في الجيل السادس قبل المسيح ، وانتهك حرماته انطوخس اليوناني في الجيل الثاني فنقضه ولم يبق منه حجر على حجر ، وقد حكم البيزنطيون هذه البلاد فلم يجددوه بل تركوه انقاضا تتجمع فيه نفايات المدينة واوساخها .

وبعدهم وفد العرب المسلمون فدخلوا المدينة سلما لا عنوة ، ومنذ ذلك الحين والبلايا تتعاقب على اورشليم فتملكها الصليبيون ثم استرجعها العرب ثم تولى عليها المماليك فالاتراك فالانتداب البريطاني ثم الاردنيون ، ثم الصهاينة ،

وسقطت القدس منذ ثلاث سنوات بين ايادى المغتصبين ، الذين لم يرتشدوا بانذارات حلفائهم ولم يردعهم الضمير العالمي .. اعلنوا بانهم دخلوا هناك ليبقوا ، هدموا الجدار القديم واستباحوا المدينة كلها ونقضوا مساكن العرب الفقراء وهدموا كنسية السريان واستملكوا العقارات وشردوا اصحابها وبدأوا بتنفيذ التخطيط المدني الذى اعدته دائرة الفنون الجميلة قبل ان ينشب القتال ، وكان اخذ القدس ضربا تجاريا كبيرا على حساب شعب فقير ، اضاع اسمه باقل من عشرين سنة كما اضاع مقدساته وعظام جدوده وسيظل مثلا لضياع القيم ، لموت العدالة والحق ، والحق دوما في اورشليم مصرعه .

وتساءل الاب الحايك باسم من وباسم ما زعموا ان يهوه وعد شعبه بهذه الارض وبهذه المدينة ، ترى اذا جاء من بعد الله اسرائيل الله العرب يعد شعبه بذات الوعود فمن نصدق ؟ يهوه اسرائيل ام الله العرب ، الا تستطيع الالهة في السماء ان تجرى مفاوضات مباشرة فتتفاهم على توزيع الارض لشعوبها .

اورشليم تهمنا لانها مفتاح يفتح به السلام في العالم ، او يطبق الباب ، القدس ستظل قلقا في العالم موسسة في ضمير الناس ، وكل امر واقع اليوم يتحول غدا الى واقع آخر ما من وعد زمني الا وخنث به التاريخ العدل وحده باق لانه الله ، الا اذا كان الله ملكا خاصا بشعب خاص ؟ "

واوضح الاب الحايك بان القدس مطبوعة بطابع عربي قبل موسى وابراهيم بان العرب بنوا الاقصى على زاوية من اوانيا هيكل سليمان ، لا على انقاضه ، اما قبة الصخرة ليست سوى مزار فوق الصخرة التي تذكر بقربان ابراهيم ، وللاسلام علاقات مع القدس شبيهة بعلاقات اليهود بها فالرسول العربي الكريم قد حلم بها في ليلة اغراق روحي فكانت مدينة الاسراء ومرحلة المعراج ، كان لا سبيل للاسلام ان يسلك في معراجه طريق السماء الا مرا باورشليم ... وكانت اول قبلة عندهم نحوها دارت وجوه المؤمنين الاولين للصلاة والسجود ...

واضاف بان المسيحيين لا يستطيعون التخلي عن القدس الا اذا تخلوا عن رجائهم الروحي واذا رفضوا موعدهم الاقصى مع المسيح ، وسنظل نحن المسيحيين نذكرهم بهذا الرجاء ،

وانهى العظة بقوله فمهما تعاقب على القدس من غزاة ، فالاحتلال موقت طالما الوعد قائم فالدهر دولاب والقدس هي في النهاية للمسيح ولمن يؤمنون برسالته هناك قتل وهناك قام هناك كل موت قيامة ، هناك سيجرى الحكم في الشعوب ويرفع راية المودة ويدعو الفقراء الى وليمة الملكوت .....

مسيرة الكويت

استطاعت الكويت ان تسير في طريق التطور سيرا حثيثا ، ذلك بفضل الثروة البترولية ، وتوجيه الحكام الذين يشرفون على مقدراتها فقد قامت مشاريع عمرانية كثيرة في مجالات الصحة والتعليم والاجتماع وفقا لمخططات مدروسة من قبل اختصاصيين في مختلف الحقول وان الزائر للكويت يشاهد المعالم والمشاريع الكثيرة التي تحققت والتي هي قيد التحقيق ،

وعلى هذه الصفحة بعض المشاريع التي تدل بوضوح على تطور الكويت في العمران والازدهار ، المدارس في الكويت مجانية والتطبيب مجاني ومعظم الخدمات الاجتماعية تقدمها الدولة دون تفريق بين فئات الشعب الكويتي والعربي الذى يسكن في الكويت ، وهذا ما حفل الجماهير على تقدير الخدمات التي تقوم بها الحكومة بتوجيه سمو الامير المفدى الكويت الشيخ صباح السالم الصباح الذى لا يترك فرصة الا ويغتنمها من اجل راحة الشعب الكويتي وتوفير حاجاته ...

● شارع فهد السالم .. الشارع الرئيسي في الكويت .

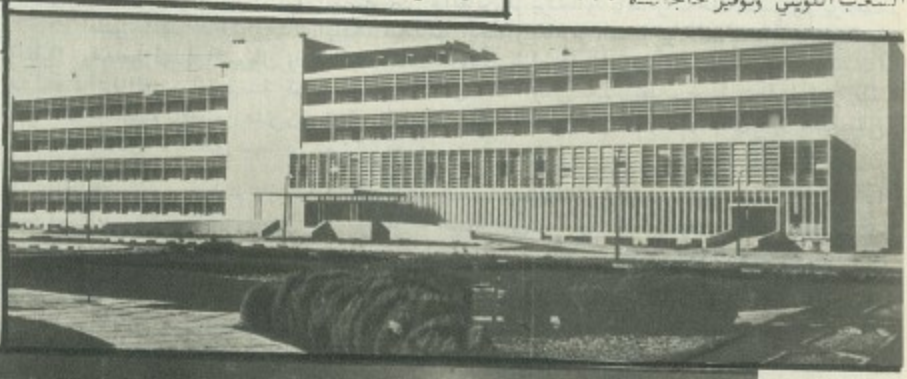

جناح التوليد في مستشفى الصباح وهو يضم احدث المعدات الطبية وكل ما يحتاج اليه فن الطب الحديث

مشهد رائع لميناء الاحمدى في الليل وهي المدينة الجديدة التي بنيت لتكون مركزا رئيسيا للشركات التي تتولى استثمار البترول الكويتي

أنور السادات يوضح السياسة المصرية

الرئيس السادات يلقي خطابا سياسيا هامة يوضح موقف بلاده من ازمة الشرق الاوسط ومواصلة النضال

مما لا شك فيه ان السيد انور السادات رئيس الجمهورية العربية المتحدة هو من ابرز الشخصيات السياسية في البلاد العربية ، فهو رجل دولة ورجل علم ورأى واتزان وصراحة .

لقد تسلم مقدرات بلاده بعد وفاة الرئيس عبد الناصر كما تسلم المشاكل الكثيرة المعقدة ، سواء المكان في الداخل ام في الخارج ، وفي مقدمتها قضية فلسطين وما تشعب عنها من تطورات واحداث وملابسات .

لا جدل بان مصر تمر في مرحلة دقيقة ، لانها تقف عند مفترق للطرق ، فاما ان تعود للحرب مع اسرائيل واما عليها ان توافق على ما تطالب به اسرائيل بغطرسة وتعنت ، لقد قبلت مصر بقرار مجلس الامن ثم قبلت بوقف اطلاق النار ، لانها تريد السلام والتخلص من الازمة التي مضى عليها اكثر من عشرين سنة ، وقد كبدتها الخسائر الوفيرة بالعتاد والرجال ، الا ان اسرائيل تصر على الرفض فهي لا تقبل بتطبيق قرار مجلس الامن وتصر على المفاوضات المباشرة مع العرب ، ولم تقبل بمقترحات روجرز الاميركية ولا بالمقترحات الاخرى ، لانها تريد الافادة من الانتصارات الموقتة التي احرزتها عام ١٩٦٧ ، وتريد ايضا ان تحتفظ بمنطقة الجولان السورية وبالقدس وبشرم الشيخ ، وهي مراكز حساسة كما انها تطالب بحدود آمنة متفق عليها وقد صلح مع العرب ..

والرئيس انور السادات يعلن تمسكه بتنفيذ قرار مجلس الامن وانسحاب القوات الاسرائيلية من الارض التي احتلتها بالقوة كما انه يطالب بالحاح بحقوق الشعب الفلسطيني ، فامام هذا الواقع الدقيق فهو اى الرئيس السادات مضطر الى مواجهة التحديات الاسرائيلية وتعنتها ، بشكل يحفظ الكرامة العربية وعدم التنازل عن حقوق العرب في ارضهم وبلادهم ، لذلك قام باتصالات دبلوماسية وسياسية على مختلف الاصعدة مع الدول العربية والدول الكبرى ، والى الآن لم يتمكن من حمل اسرائيل على ان ترتدع وتعود عن غيها وفطرستها واطماعها التوسعية ، هذا الواقع يواجهه الرئيس السادات ويعمل بكل الاتجاهات كي يصل الى نقطة انطلاق نحو التخلص من الازمة والانصراف الى معالجة المشاكل الداخلية وتنسيق التعاون مع الدول العربية وغيرها من اجل مستقبل افضل ومن أجل السلام والاستقرار ،

الرئيس انور السادات يبحث مع السيد ياسر عرفات رئيس اللجنة الفلسطينية التنفيذية في مختلف القضايا التي تضمن حقوق الفلسطينيين

ان موقف اسرائيل ورفضها لكل تسوية من اجل السلم في المنطقة يوحي بان الحرب قد تتجدد وان الدول الكبرى قد تتداخل وتنفجر الازمة بحرب واسعة قد يكون لهذه الدول علاقة مباشرة بها ..

الاوضاع ليست سهلة ، ولكن الامال ما تزال موجودة بان يتوصل السعاة الى النتائج المرضية وحمل اسرائيل على الرجوع عن تعنتها ومطالبها التعسفية ، وهذا ما يعالجه الرئيس السادات باعتبار ان مصر هي الدولة العربية الاولى التي ستتحمل اوزار الحرب وهي التي ستقف بوجه العدو ومن هنا نجد الرئيس السادات في موقف حرج ، سيتخطاه بعزم وقوة والنصر للحق ...

نشاط الدبلوماسيّة اللبنانيّة

لمناسبة ما يجري في الشرق الاوسط من تطورات سياسية سريعة واحداث طارئة رأت وزارة الخارجية والمغتربين انه من الضروري الوقوف على اراء البعثات الدبلوماسية اللبنانية في بعض الدول الغربية والاتحاد السوفياتي وبالفعل جاء الى بيروت بناء لدعوة من الحكومة السفراء السادة :

جوزيف حرفوش (روما)
نديم دمشقية (لندن)
نجيب الدحداح (الفاتيكان)
حسين الجسر (مدريد)
نحاتي قباني (واشنطن)
نعيم الاميوني (موسكو)
كسروان لبكي (بروكسل)

فخامة رئيس الجمهورية يرئس اخر اجتماع للديبلوماسيين اللبنانيين الذي عقد في لبنان وفيه وضعت الخطوط الرئيسية للسياسة اللبنانية

وقد عقد هؤلاء السفراء عدة اجتماعات برئاسة معالي وزير الخارجية الاستاذ خليل ابوحمد ، واخر اجتماع عقد برئاسة فخامة الرئيس سليمان فرنجية ، وقد عرضت في الاجتماعات سائر الاحداث التي تمر في الشرق الاوسط واصداؤها في العواصم التي يمثلون بلادهم فيها . وكان وزير الخارجية قد طلب من كل سفير ان يضع تقريرا خطيا عن السياسة العالمية بالنسبة لازمة الشرق الاوسط ومن المنتظر ان يعقد مؤتمر ديبلوماسي اخر في وقت قريب يضم سفراء لبنان في الدول العربية الغاية منه الوقوف على حقيقة الاوضاع في هذه الدول والدور الذي يجب ان يقوم به لبنان وذلك تنفيذا للسياسة التي اختطها العهد الجديد في لبنان ، وهي سياسة الانفتاح على الدول العربية والدول الاجنبية ،

وقد زود فخامة الرئيس فرنجية السفراء بالتعليمات التي يجب ان تحقق تنفيذا للسياسة المرسومة وهي سياسة العمل على مختلف الاصعدة ليظل لبنان على سياسة اقرها من اجل توفير كل الامكانات ليستمر في تحقيق اهدافه القائمة على اعداد ما يلزم للازدهار الاقتصادي وتأمين راحة المواطنين ، والتعاون مع سائر الدول العربية تعاونا مخلصا متبادلا ، وان تكون سياسته مع الدول الكبرى متفقة مع مصلحته ومصالح ابنائه المنتشرين في ارجاء الدنيا ، ذلك لان للبنان اوضاع خاصة في موقعه الجغرافي وفي الانظمة التي يسير عليها ، وفي وفرة عدد مغتربيه في العالم وهم يملكون طاقات واسعة وجبارة في سائر القطاعات التجارية والمالية والصناعية والسياسية وهذه تساعد على ان يلعب دورا بارزا في السياسة العربية وفي السياسة العالمية وهذا لايتوفر لسواه من الدول في الشرق الاوسط .

ويقوم لبنان اليوم بتحركات سياسية مهمة جدا عن طريق الاتصالات الرسمية التي يقوم بها مع الدول العربية ، فقد قامت بعثات بزيارة الدول العربية وكانت موفقة كل التوفيق واعطت نتائج ايجابية ، لذلك قررت السلطات الاستمرار في القيام بمثل هذه الاتصالات لان الغاية منها اثبات الوجود اللبناني وبالتالي ايجاد الوسائل التي تساعد لبنان على الازدهار الاقتصادي عن طريق توظيف الاموال العربية وتعزيز النشاطات السياحية والانطلاق نحو الاسواق العربية بقوة واطمئنان .

هذه هي السياسة التي يسير عليها لبنان في عهده الحالي وهي سياسة توفر له الامكانات التي تساعد على الانماء الاقتصادي وعلى ايجاد الاعمال في اجواء مريحة تبعث على الاطمئنان ، في هذه الاجواء المليئة بالقلق في الشرق الاوسط من جراء الاحداث التي تمر بسرعة

مدير عام وزارة الأنباء الجديد يقول:

سأتعاون مع رجال الفكر والصحافة من أجل اعلام متطور

منذ انتخاب فخامة الاستاذ سليمان فرنجية رئيسا للجمهورية في لبنان وهو يتطلع باهتمام الى وزارة الانباء ، هذه الوزارة الحساسة في جهاز الدولة، فهو يريد ان يختار لها عناصر قوية مخلصة مؤمنة ، تعمل في التوجيه ورسم المخططات لابراز لبنان بوجهه الحقيقي ، وتنقل الى العالم التراث اللبناني لعريق وتوضح تطوراته مع الزمن ومدى تقدمة وتطوره في مختلف نواحي الحياة الاجتماعية والسياسية والعلمية والادبية والفكرية .

فبعدما اختار معالي الاستاذ هنري طربيه لاشغال منصب هذه الوزارة اختار الاستاذ رامز الخازن مديرا عاما لهذه الوزارة ، وباشرا عملهما في اعداد المشاريع التي تدفع بالاعلام اللبناني خطوات الى الامام واختيار معاونيهما للسير في طريق التطور الاعلامي سيرا منسقا مدروسا كي يعطي النتائج الايجابية .

وبهم جاء الاستاذ الخازن ليتسلم مهام المديرية العامة في وزارة الانباء استقبله معالي الوزير طربيه الذي قال : اننا في وزارة الانباء نهدف الى تقديم الحقائق للرأي العام المحلي والعالمي ونعمل على ان يتم ذلك في أجواء الحرية والانفتاح ، وهذا ما اكده البيان الوزاري بتوجيه من فخامة الرئيس سليمان فرنجية ، ونحن سنواصل عملنا في نطاق هذا التوجيه ..

فرد عليه المدير الجديد الاستاذ الخازن فقال : انه لشرف لي ان اتولى مسؤولية هذه الوزارة في عهد الرئيس فرنجية ، عهد الحرية والانفتاح ، وساعمل بكل اخلاص ليكون لنا اعلاما متطورا لانه ضرورة وطنية كما هو ضرورة عربية وعالمية وانسانية ، ومن حق المواطن ان يقف على الحقيقة مجردة وان يطلع على كل شيء يهمه عبر وسائل الاعلام والصحافة وان يكون للدولة اجهزة اعلام قوية قادرة على ابراز الحقائق دون تحيز او محاباة او مواربة ، وهذا ما سنعمل على توفيره وان نتعاون مع رجال الصحافة والفكر في لبنان من اجل اعلام متطور في شتى المجالات ...

ومدير الانباء الجديد الاستاذ الخازن من المحامين اللامعين ، فهو رجل قانون ورجل علم واخلاص عوقد تنقل الى جانب مهنة المحاماة رئاسة بلدية زغرتا مسقط رأس الرئيس فرنجية ، فهو نشيط حاد الذهن سريع الخاطر يحب المطالعة والوقوف على تطور الاحداث العالمية والمحلية ، وقد اكد في احاديثه بانه سيعمل في نطاق القانون وفي ظل الحرية ليكون عند حسن ظن الذي اختاره لهذا المنصب وليكون على رأس جهاز حساس تتوقف عليه مهام الاعلام والدعاية والتوجيه لاسيما والبلاد العربية تتخبط هذه الايام في ازمة اعلامية ، ادت بها الى المصير الذي هي فيه من بلبلة في التوجيه السياسي والعسكري والفكري وهذا كان له اثره في الوضع الراهن في البلاد العربية فلو كان للعرب اعلام موحد منظم منسق لما كانت النكسة حصلت ولما كان هذا التباعد في وجهات النظر بين الدول العربية ، وكان للعدو هذا المجال ليفرض مطالبه متحديا العرب والعالم ، ومما لا شك فيه بان للاعلام الموجه اثره في المخططات العامة ، ونحن نرجو ان يتمكن المدير الجديد من ان يلعب الدور الذي يجب ان يلعبه لبنان هذه الايام لاظهار الواقع والرد على التحديات التي ما برحت اسرائيل هذه الدولة العدوة المغتصبة ترسل تحدياتها غير مكترثة للمقررات الدولية ولا للحقوق العربية فاننا نرحب بالمدير الجديد الخازن وكلنا امل ورجاء بان يقوم باجل الاعمال وافضلها من اجل لبنان وابنائه .

معالي وزير الانباء الاستاذ هنري طربيه يرحب بمدير الانباء الجديد الاستاذ رامز الخازن الذي تسلم مهام الوزارة وباشر اعماله .

الرئيس حافظ الأسد يوضح سياسة سوريا بعهدها الجديد

الفريق حافظ الاسد الذي انتخب بالاجماع رئيسا للجمهورية السورية شخصية فذة استطاع الفوز على خصومه بقوة وهو الان يعمل على تحقيق تطور في مختلف القطاعات العامة والخاصة ، كما انه يريد ان يكون العهد الجديد في سوريا منفتحا على العالم العربي وعلى سائر الدول وغايته اعادة الثقة والاستقرار الى سوريا بعد بلبلة دامت عدة سنوات وبعد انقلابات وتطورات لم تكن في صالح الشعب السوري الذي اصبح شديد الرغبة في الوصول الى نقطة الانطلاق نحو الاستقرار والثقة .

وقد تحدث الفريق الاسد بعد انتخابه بان سوريا هي جزء من الامة العربية وعلينا ان نناضل لاجل ان تجتمع اجزاء هذه الامة في دولة واحدة .

وان السياسة التي سارت عليها الدول العربية كان لها اثر في غطرسة اسرائيل ، فعلينا ان ننسق العمل من اجل استعادة الكرامة العربية والاستعداد للمعركة ضد العدو للوصول الى حقنا وسوريا اعلنت انها لا تريد الحلول السلمية فهي تستمر في النضال حتى النصر وتحرير الارض المغتصبة ونحن نعلم جيدا انه لولا المساعدات المختلفة التي تقدمها الولايات الاميركية المتحدة الى اسرائيل لما كانت استطاعت ان تستمر في غطرستها وتعنتها ، ان اي حل لقضية فلسطين لا يراعي جوهر القضية لن يكون مجديا ، والحل لن يكون الا عن طريق الشعب الفلسطيني نفسه وهو صاحب الحق فعلينا نحن العرب ان نساند هذا الشعب كي يتمكن من دحر العدو ويستعيد ارضه .

ماذا نقول بهذا الشعب المشرد الذي يعيش منذ عشرين سنة في المخيمات حياة ابعد ما تكون حياة انسانية ، فقد حرموا من كل عطف ومن كل راحة او هناء ، يقاسون اشد الوان العذاب والحرمان والتشريد فهل من العدل ان نترك هؤلاء في اوضاعهم المزرية الى الابد ، ان حقوق الشعب لا تموت مهما طال الزمن ومن المستحيل ابادة شعب بكامله وعلينا ان نتذكر بان الفلسطينيين لم يثوروا منذ خروجهم من فلسطين عنوة قبل عشرين سنة بل بدأوا ثورتهم في السنوات الاخيرة بعدما شعروا ان الظلم يزداد وان العدل لم يشمل قضيتهم الحقة .

واكد الرئيس الاسد بان السياسة التي تسير عليها بلاده في عهدها الجديد هي سياسة تطور وانفتاح على سائر الدول وان العهد سيفي بانجازات مهمة يعيد للشعب السوري الاستقرار الذي فقده فترة طويلة من الزمن والشعب السوري حساس يقدر الاعمال كما يقدر الواجبات التي يجب ان يتحلى بها كي نستطيع تخطي العقبات والعراقيل التي كانت تحول دون الاستمرار في طريق يؤدي الى حالة الاستقرار التام ، فقد عزمنا عزما اكيدا ، على توثيق علاقاتنا بالدول المجاورة وفي مقدمتها الشقيق لبنان ، وهو بلد يكمل سوريا في الاقتصاد والتجارة والاجتماع ، وقد اعطت المحادثات التي اجريناها مع الجانب اللبناني نتائج خيرة والمحادثات مستمرة عن طريق اللجنة المشتركة التي تواصل الدرس لازالة جميع العقبات التي تحول دون قيام علاقات اخوية بين بلدين شقيقين ، واعلن في الختام شكره وتقديره للحماس الذي اظهره الشعب السوري بعد انتخابه رئيسا للجمهورية وقد لمس ذلك في الوفود والبرقيات التي قدمت له التهاني ، والملأ ...

سورية الجديدة

الرئيس السوري الجديد
الفريق حافظ الاسد

كان لانتخاب رئيس الجمهورية السورية الفريق حافظ الاسد باجماع الناخبين ، صداه في سوريا وسائر البلاد العربية ، فبعد الازمة الداخلية التي مرت بها سوريا كان انفراج عام فقد ابعدت العناصر المتطرفة عن مقاعد الحكم ، وشكل مجلس الشعب ، وكانت النتائج الانتخابية بفوز الفريق الاسد باجماع اصوات الناخبين ، ومن هناك انطلقت سوريا الجديدة بعد كبت دام سبع سنوات كانت سوريا تحكم من قبل جماعة من الحزب الاشتراكي البعثي ، اوجدوا هوة بينهم وبين جماهير الشعب ،

وبعد انتخاب الاسد رئيسا للبلاد تشكلت حكومة مسؤولة ومجلس معين ليضع الدستور الجديد ، وانطلقت سوريا في اتجاهات حرة ، وتنفست الجماهير الصعداء وفتحت الابواب امام القطاع الخاص ، واخذت الثقة تعود الى البلاد واطلقت الحرية الاقتصادية بعد القيود التي كانت تحد القطاع الخاص وتسد الطرق امام النشاطات الفردية ، وقد استقبل الشعب هذا العهد بكثير من الارتياح والاطمئنان وبات من المرتقب ان تعود الرساميل التي انتقلت الى البلدان العربية المجاورة والى اوربا لتساهم في العمران وفي المشاريع التي تحتاج اليها سوريا في عهدها الجديد .

لقد مرت سوريا بتجارب كثيرة منذ عهد الاستقلال ، فكان الحكم الجمهوري ثم الحكم الديكتاتوري ثم عادت الى نظام الاحزاب ثم قامت ديكتاتورية ثانية فثالثة وكانت تجربة الوحدة مع مصر وكان حل الاحزاب السياسية وتسلم الحكم حزب البعث عوقد انقسم الحزب الى عدة اتجاهات ، وكل التجارب لم تكن موفقة فضعفت الثقة من الضغوط المتشعبة والمضايقات التي كان الشعب السوري يتحملها .

لذلك كان الارتياح التام في دخول سوريا بعهد جديد منفتح على العالم لاسيما الدول العربية ، الامر الذي يبشر بمستقبل زاهر لهذا البلد الذي اصبح يتوق الى عهد جديد يتمتع بحريته واستقراره .

كل ما ظهر حتى اليوم منذ دخول سوريا في عهدها الجديد وعلى رأسه الفريق الاسد يدل على اطمئنان وعلى ارتياح تام لمستقبل سيكون مزدهرا في شتى المجالات الاقتصادية والسياسية والحياة التقدمية ...

الفريق حافظ الاسد يدلي بصوته في الانتخابات التي اسفرت عن فوزه بالاجماع

من هو حافظ الأسد؟

* ولد الفريق حافظ الاسد في قرية « القرداحة » التابعة لمحافظة اللاذقية في سنة ١٩٣٠ من ابوين لا يزالان حتى الان على قيد الحياة .
* تلقى تعليمه الابتدائي في مدرسة القرية ثم انتقل الى اللاذقية لاتمام تحصيله الثانوي وتخرج من مدرسة اللاذقية الثانوية في سنة ١٩٥٢ .
* برز اهتمامه بالقضايا العامة اثناء الحرب العالمية الثانية وساهم في المظاهرات التي كانت تنظم ضد الحكم الفرنسي كما ساهم في النشاطات السياسية في البلاد ، وانتسب في تلك الفترة الى حزب البعث العربي الاشتراكي .
* بعد تخرجه انتسب الى الكلية العسكرية واختار سلاح الطيران وتخرج برتبة ملازم جوي في مطلع سنة ١٩٥٥ .
* تدرب كمقاتل طيار - وافد بعد ذلك في بعثات دراسية متخلفة خارج سوريا فاجتاز دورة قائد سرب بدرجة امتياز في سنة ١٩٥٩ ودورة اركان طيران وبامتياز ايضا عام ١٩٦٤ .
* خلال الوحدة مع مصر بين سنة ١٩٥٨ وسنة ١٩٦١ انتدب للخدمة في القاهرة في احد اسراب القتال الليلي .
* ابعد عن القوات المسلحة في اواخر عام ١٩٦١ ونقل الى احدى الوزارات المدنية بسبب مواقفه المضادة للانفصال في مصر .
* كان من قادة التنظيم الذي اطاح بحكم الانفصال في ٨ اذار سنة ١٩٦٣ وشغل مناصب رئيسية في قيادة حزب البعث القومية والقطرية .
* في شهر كانون الاول من سنة ١٩٦٣ اعيد الى سلاح الطيران وعين قائدا للقوى الجوية بعد ان رقي الى رتبة لواء ثم عين وزيرا للدفاع في سنة ١٩٦٦ بالاضافة الى قيادة القوى الجوية .
* في اول تموز سنة ١٩٦٨ رقي الى رتبة فريق .
* في ٢١ تشرين الثاني الماضي عين رئيسا للوزراء ووزيرا للدفاع بعد ان اقصى الجناح المتطرف في الحزب بقيادة الدكتور نور الدين الاتاسي عن الحكم .

اللقاء السوري ـ اللبناني

الرئيسان الاسد وفرنجيه في لقاء اخوى

كان فخامة رئيس الجمهورية اللبنانية الاستاذ سليمان فرنجية اول المهنئين سوريا في عهدها الجديد فقد سافر فخامته على رأس وفد رسمي الى دمشق ليقدم التهاني للرئيس السوري الفريق حافظ الاسد بفوزه بالرئاسة الاولى باجماع اصوات الناخبين .

لم تكن العلاقات بين سوريا ولبنان طيبة ، فقد حدث ما عكر صفاء الاخوة بين البلدين الشقيقين ، من جراء الانقلابات التي تعاقبت على سوريا منذ استقلالها ، ومن انحراف الحكام نحو التيارات الحزبية التي لا تتفق واتجاه لبنان السياسي والعقائدي ، ففي لبنان نظام حر طليق وفي سوريا نظام موجه مقيد وفقا للنظام الاشتراكي فضلا عن قيام بعض العقبات في طريق التعاون الاقتصادي والسياسي .

وفي نطاق السياسة المنفتحة التي رسمها الرئيس فرنجيه للبنان عمل بكل اهتمام من اجل الانفتاح على البلاد العربية ، مبتدئا بسوريا والعراق والسعودية وسائر البلدان العربية وكانت مناسبة هامة بتغيير الاوضاع القائمة في سوريا وانتخاب الرئيس الاسد للرئاسة الاولى وهو الرجل الذي يعمل بكل اخلاص في سبيل التعاون بين سوريا وسائر البلاد العربية ، والذي شاء ان يجري تعديلات واسعة في طرق الحكم القائم ، الامر الذي ساعد على قيام علاقات جديدة بين سوريا ولبنان فتشكلت لجنة مشتركة لدرس الخلافات وازالة التباين وتوثيق الصلات الاخوية بين البلدين الذي يكمل الواحد الاخر .

الرئيس الاسد يستقبل نائب رئيس المجلس النيابي في لبنان والسفير محمد صبرا رئيس الدائرة السياسة في الخارجية وقد قدما له التهنئة

اما الان وبفضل رغبات الرئيسين فرنجية والاسد اخذت العلاقات تعود الى سيرتها الاولى وهي علاقات تعاون ، واخوة في سائر المجالات ، وكلا هما يتمتع بمحبة شعبية ولديه الرغبة الصادقة في العمل والتأزر على مختلف الاصعدة والسير معا في طريق الالفة والمحبة ...

وبات من المتوقع ان تستمر اللجان في عملها نحو ايجاد التسويات والاتفاقات على كل شيء يضمن سلامة التعاون بين البلدين ، وتصفية كل الخلافات التي كانت تحد من الاستمرار في طريق التعاون المثمر ...

بعد ربع قرن

٢٥ سنة تفصل بين هاتين الصورتين . الاولى سنة ١٩٤٦ يوم جاء المغفور له الرئيس شكري القوتلي الى بيروت فيلقى اخاه ورفيق جهاده المغفور له الشيخ بشاره الخوري بجملاء الجيوش الاجنبية عن لبنان . والصورة الثانية (الى اليسار) للرئيس سليمان فرنجية في زيارة اخيه الرئيس حافظ الاسد لتهنئته الاسبوع الماضي بتسلمه الرئاسة في القطر الشقيق ولفتح الصفحة الجديدة المجيدة من العلاقات الاخوية بين البلدين .

السياسة اللبنانية في عهد الرئيس فرنجية

فخامة الرئيس سليمان فرنجية

بتوجيه من فخامة رئيس الجمهورية اللبنانية الاستاذ سليمان فرنجية تواصل الديبلوماسية اللبنانية تحركها في سائر الاتجاهات وهي ترمي الى تحقيق سياسة الانفتاح على سائر الدول العربية والاجنبية ، وتوطيد اركان التعاون والتنسيق في التعامل والتبادل الاقتصادي والمالي والسياسي بروح منفتحة رياضية تتركز على اسس الاخلاص والمحبة والمصلحة المشتركة ...

لقد نجحت هذه السياسة نجاحا ملموسا واخذ لبنان يلعب الدور المعد له وهو السعي للتوفيق في وجهات النظر بين جميع الدول ، فمن الزيارات الرسمية والاتصالات الديبلوماسية التي حققها لبنان في الاونة الاخيرة بواسطة بعثات خاصة وبواسطة تحركاته الديبلوماسية اخذت الثقة تعود تدريجا الى الاسواق اللبنانية ، كما ان المعاملات التي كانت تصطدم بعقبات لدى بعض الدول العربية اخذت تسير في طرق جديدة من شأنها ازالة العقبات والعراقيل وهذا يبشر بمستقبل زاهر ليس للبنان فحسب بل لسائر الدول العربية التي يتعامل معها لبنان ، وهو يطبق سياسة التعاون مع الجميع دون تحيز او انحراف في السياسة او في العقيدة .

ونذكر على سبيل المثال لا الحصر التحركات الديبلوماسية التي جرت من اجل التحديات الاسرائيلية واصرارها على الاحتفاظ بالقدس وتهويد هذه المدينة المقدسة ، فقد قامت الديبلوماسية اللبنانية باتصالات على الصعيد الدولي في هذا الصدد وكان لها اثرها ، فقد اعلنت اسرائيل تحديها للرأي العام العالمي والمشاعر الروحية في العالم ، فكان لموقف لبنان من هذا التحدي صداه لدى الدول الاربع الكبرى ، فقد اعلن لبنان رفضه التام لجعل القدس يهودية وطالب بوجوب التحرك العالمي من اجل ذلك .

دولة الرئيس صائب سلام

فان هذا الطلب لو صدر عن دولة غير لبنان لما كان له المعنى ذاته فلبنان بحكم كونه موطنا للمسيحية والاسلام ومركزا روحيا متصلا بالعالم الغربي عن طريق مؤسساته الدينية يستطيع ان يحرك الضمير المسيحي وان يلفته الى الاخطار التي تهدد المدينة المقدسة والمعالم الاثرية المسيحية والاسلامية ، من قبل الدولة المعتدية .

والسياسة اللبنانية العامة المرسومة والتي تنفذ بتوجيه فخامة الرئيس فرنجية ونشاط الرئيس صائب سلام ومعاونيهما في سائر القطاعات هي السياسة المثلى التي يقابلها الجمهور اللبناني والعربي بارتياح واطمئنان . لانها سياسة تعاون واخاء وعمل في سبيل المصلحة العامة ، دون انحراف او تحيز فلبنان هو للجميع ويعمل من اجل القضايا الكبرى باخلاص وتجرد وهذه هي السياسة التي ينشدها ابناء لبنان اينما كانوا وهي التي جعلت منه البلد المثالي في هذه المنطقة بفضل الحريات التي يتمتع بها وبفضل رغبته في توطيد التعاون والاخوة الصادقة بينه وبين الجميع دون تفريق او مواربة ...

الالتباسات التي تظهر احيانا في العلاقات بين بلد واخر ، وكان اللقاء على ارض المملكة السعودية خير الوسائل لتجديد العلاقات الطيبة وعقد اتفاقات كلها في صالح البلدين وفي مقدمتها اتفاقية انشاء مصفاة ثالثة للبترول على الشاطئ اللبناني ، مناصفة بين الحكومتين على ان تمولها السعودية ولبنان يحصل على الارباح مناصفة ليسدد نصيبه من التكاليف التي تدفعها السعودية بكاملها . وقد قوبل هذا الاتفاق بكثير من الارتياح لاسيما وقد صادف عقبات كثيرة طيلة ثلاث سنوات الا ان العهد الجديد في لبنان ذلل العقبات مؤكدا بذلك استمرار عهد الانفتاح على البلدان العربية في نطاق المنافع المتبادلة والتعاون الاخوي .

الرئيس سلام يعانق الامير فهد بن عبد العزيز مودعا في مطار جدة

ولدى عودة الرئيس سلام والوفد المرافق له الى لبنان اعرب عن شديد ارتياحه لما لقيه من حفاوة وتكريم ولما اظهره رجال السعودية المسؤولين وعلى رأسهم جلالة الملك فيصل من رغبة اكيدة في استمرار التعاون بين البلدين على مختلف الاصعدة والمناخات الاخوية .

وقال بانه يحمل رسالة جوابية من جلالة الملك فيصل الى فخامة الرئيس فرنجية ، وان الملك فيصل وعد بتلبية الدعوة التي وجهت اليه لزيارة لبنان ولكن لم يحدد الموعد لهذه الزيارة ، وفيها اتفاق تام على السياسة العربية والقضية الكبرى اى قضية فلسطين التي يجب ان يواصل العرب النضال من اجل الكرامة ومن اجل الارض المغتصبة ، وفيها ايضا تأكيد لشعور المحبة المتبادلة بين البلدين .

واكد الرئيس سلام في احاديثه بان ما لمسه لدى جلالة الملك فيصل وكبار معاونيه في الحكم يدل بوضوح على ان السعودية مستمرة في مساندتها لجميع القضايا العربية المختلفة ، ماديا ومعنويا وان الدول العربية كلها لن تسلم ولن ترضى بالظلم ولا بالتحدي ، فهذه الدول تؤمن بان العدوان لن يستمر الى الابد وانه لا بد من استعادة الحق مهما طالت الايام ومهما كانت التضحيات ، واكد الرئيس سلام بان العرب لا يناموا على ضيم الى ما شاء الله .

جلالة الملك فيصل يستقبل الوفد اللبناني برئاسة معالي وزير الخارجية الاستاذ خليل ابوحمد ، الذي زار المملكة العربية السعودية واجرى محادثات تمهيدية للزيارة التي قام بها رئيس الوزارة الاستاذ صائب سلام على رأس وفد رسمي وكانت الزيارة موفقة واعطت نتائج ايجابية

وختم بقوله ان لبنان وجميع ابنائه المنتشرين تحت كل سماء يعملون من اجل كرامتهم وحريتهم وعزتهم ، ومن يعمل باخلاص لابد من نجاحه ، هذا هو ايمان ابناء لبنان وعلى هذا الاساس يعملون في شتى الحقول الانسانية والثقافية والمالية والسياحية والاقتصاد وهدفهم الاول هو الاخلاص للبنان ولابنائه ، ومن يعمل بهذا الايمان لا بد من ان يصل الى اهدافه والى النجاح والفوز والتغلب على المصاعب ... هذا هو لبنان العظيم ولبنان المعتز ...

جلالة الملك فيصل يتوسط الرئيس صائب سلام والاستاذ ميشال ساسين نائب رئيس المجلس النيابي لدى استقباله الوفد اللبناني في قصره بالرياض

اللقاء الاخوي بين السعودية ولبنان

بين المملكة العربية السعودية ولبنان علاقات وديـة ، تبدو في مناسبات كثيرة ، تابعة عن رغبة صادقة في شتى المجالات الاقتصادية والسياسية والاجتماعية ، ففي المملكة الالوف من اللبنانيين الذين يعملون في مختلف القطاعات التجارية والمالية والصناعية ، وفي لبنان مصالح كثيرة للسعوديين في حقول المال والتجارة ، فضلا عن اعتبارهم لبنان البلد المفضل للراحة والاستجمام في سائر ايام السنة لاسيما في الصيف .

والتقارب بين البلدين ليس حديث العهد بل هو يرجع الى عهد المغفور له الملك عبد العزيز وامتد الى العهد الحالي الذي يرعاه جلالة الملك فيصل الرجل الحكيم الصلب المؤمن بالعروبة والاسلام فهو يعمل لبلاده كما يعمل لسائر البلاد العربية بكل اخلاص وغيرة .

وتحقيقا لسياسة الانفتاح التي اقرها العهد الجديد في لبنان الرامية الى توثيق العلاقات مع مختلف الدول العربية وغيرها ، جرت تحركات ولقاءات وزيارات قام بها كبار المسؤولين فبعد زيارة العراق كانت زيارة سوريا ، وكانت النتائج ايجابية مفيدة للغاية فقد ازيلت بعض العقبات التي كانت تحول دون التعاون الكامل في شتى القطاعات ، وفتحت صفحات جديدة لهذا التعاون الاخوي . وقد بدأت العلاقات الجديدة بين السعودية ولبنان في اطارها الاخوي يوم التقاء فخامة الرئيس سليمان فرنجيه بجلالة الملك فيصل في القاهرة ، ثم كانت لقاءات على الصعيد الرسمي فزار معالي وزير الخارجية الاستاذ خليل ابوحمد المملكة السعودية على رأس وفد كانت له فوائد كثيرة ثم جاءت زيارة الرئيس صائب سلام على رأس وفد من كبار الرسميين منهم الاستاذ ميشال ساسين نائب رئيس المجلس النيابي والزعيم الشعبي المعروف وعدد من كبار الموظفين في الخارجية ورئاسة الوزارة ،

وكانت استقبالات الوفد في السعودية رائعة الى حد بعيد في الحفاوة والتبكريم وقد رحبت الصحف السعودية بالوفد وبلبنان ووصفت الزيارة بانها " لقاء الخير بين لبنان والمملكة العربية السعودية باعتبار ان اللقاءات هي الوسيلة الوحيدة لازالة

صائب سلام وميشال ساسين على سلم الطائرة في بيروت

الرئيس سلام يصافح الملك فيصل مودعا جلالته قبل مغادرته الرياض .

لبنان في عهده الجديد

سياسة العهد الجديد في لبنان تقوم على الصراحة في كل شيء ، وعلى تعزيز العلاقات بين الحكام وبين سائر فئات الشعب ، وعلى توسيع مدى التعاون المخلص مع الدول العربية في نطاق المصالح المشتركة والمنافع المتبادلة ، والسير بهذا البلد في دروب ليس فيها التواءات ولا عراقيل تحول دون استمرار المسيرة نحو الاستقرار والحرية ....

هذه هي الخطوط الرئيسية التي رسمها الرئيس سليمان فرنجية سيد العهد ، وهو يعمل على تنفيذها بروية وحكمة .

المرحلة الاولى التي قطعها العهد كانت موفقة رغم العقبات التي صادفها ورغم المشاكل التي ورثها عن العهدين الماضيين ، وهي مشاكل معقدة في الادارة وفي السياسة العامة وفي مختلف دوائر الدولة . وهذه ليست سهلة الحل نظرا لتشعبها وعمقها .

من هنا كانت الصعوبة ، هذه الصعوبة التي يعمل سيد العهد وكبار معاونيه في الحكم على تذليلها بكل الطاقات والامكانات المتوفرة ، وقد استطاع التغلب على الكثير من هذه العقبات بفضل حسن التوجيه ودقة التخطيط والرغبة الصادقة في اشاعة الاستقرار والاطمئنان .

ففي الداخل تم تصفية العديد من المشاكل المعلقة ، وفي الخارج اعيدت العلاقات الودية بين لبنان وسائر الدول العربية الى سابق عهدها ، في التعاون والاخوة والتبادل المشترك في سائر القطاعات التجارية والمالية والاقتصادية والاجتماعية .

وتتوقع الجماهير بان الخطوات القادمة التي رسم لها العهد الجديد ستكون مركزة ثابتة وقوية في مختلف الاتجاهات سواء اكان على الصعيد الداخلي او الخارجي ، لان لبنان عليه ان يتحمل الكثير من القضايا ، نظرا لموقعه وللحريات التي يتمتع بها ولعلاقاته الدولية ، فضلا عن الملايين من ابنائه المنتشرين في ارجاء الدنيا يعملون ويجدون في سبيل كرامتهم وحريتهم وبينهم العديد من اصحاب المكانة المرموقة في الصناعة والتجارة والمال والسياسة وهؤلاء قوة هائلة يمكن الاعتماد عليها في كل المجالات .

ولعل ابرز القضايا التي اهتم لها العهد الجديد الاتصال بالمغتربين اتصالا مباشرا عن طريق بعثات خاصة ، وكانت البعثة الاولى الى القارة السوداء في افريقيا وستتبعها بعثات اخرى الى بلدان الاغتراب للوقوف على اوضاع المغتربين وتوثيق العلاقات فيما بينهم وبالتالي مع الوطن الام ، وكانت البعثة الى افريقيا ناجحة واعطت النتائج الايجابية ولاشك بان البعثات القادمة سيكون لها فوائد كثيرة مختلفة .

ولبنان عليه في هذه الايام ان يلعب دوره في الازمة القائمة في الشرق الاوسط والتي مضى عليها اكثر من عشرين سنة ، هذا الدور الفعال في تقريب وجهات النظر بين الدول العربية والقيام بالاتصالات على مختلف الجهات كي يؤمن له الاستقرار والهدوء ويؤمن لجيرانه مثل هذا الاستقرار والسلام في المنطقة ....

INVIRTIENDO EN MEXICO VIAJE POR

AERONAVES DE MEXICO

Mexicana A

Paris

Mexicana A

MADRID

Mexicana A

MIAMI

DOS VUELOS DIARIOS A:

NUEVA YORK

SUPER JET DC-8C O Mexicana

FILADELFIA

SUPER JET DC-8C

Boston

SUPER JET DC-8C

DETROIT

SUPER JET DC-8C

SUPER JET DC-8C

TORONTO

MONTREAL

SUPER JET DC-8C

SUPER JET DC-9

TUCSON

SUPER JET DC-9

HOUSTON

PHOENIX

SUPER JET DC-9

LOS ANGELES

SUPER JET DC-9

Consulte a su Agente de Viajes Utilice su Aerocrédito

FELIZ VIAJE... VIAJE FELIZ POR

AERONAVES DE MEXICO

LA COMPAÑIA NACIONAL

Reservaciones: 566-08-00 con 35 líneas.

الغربال

مجلة تصدر في عاصمة المكسيك باللغتين العربية والإسبانية
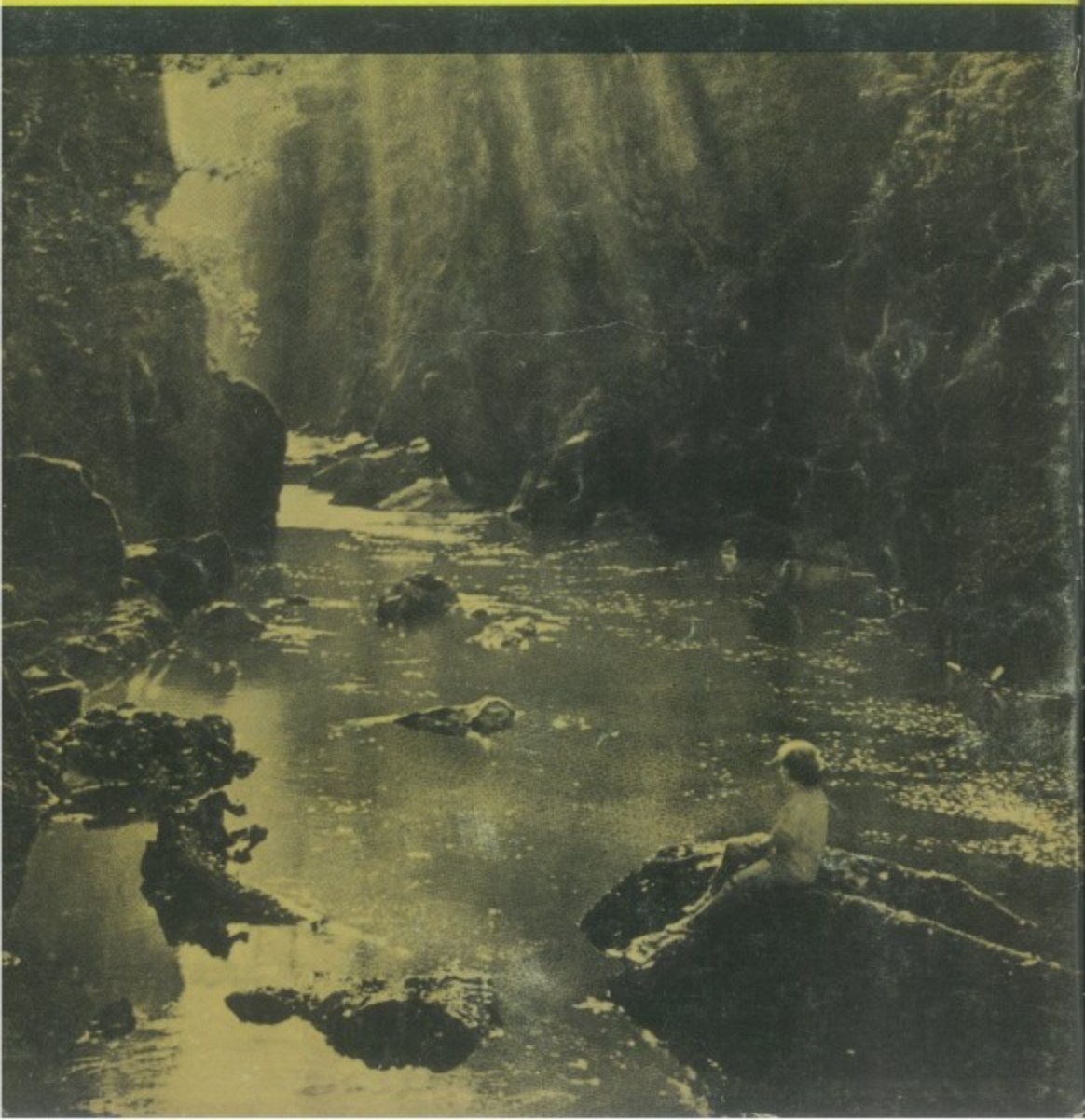
صوت المغتربين في الأميركتين